KEŽMAROK
MODERNÝ • DYNAMICKÝ • HISTORICKÝ

M E S T O K E Ž M A R O K

Materiál na zasadnutie Mestského zastupiteľstva v Kežmarku

Predkladá:	**Primátor mesta**
Na rokovanie dňa:	**14.12.2022**
K bodu programu:	**02.**
Názov materiálu:	**Schválenie programu Mestského zastupiteľstva v Kežmarku, voľba návrhovej komisie, volebnej komisie, určenie overovateľov zápisnice a zapisovateľky**
Obsah materiálu:	**1. Dôvodová správa.** **2. Návrh na uznesenie.**
Potrebné k schváleniu:	**nadpolovičná väčšina prítomných poslancov**
Počet strán materiálu:	**4**
Meno funkcia a podpis predkladateľa:	**PhDr. Mgr. Ján Ferenčák, MBA** primátor mesta

Pre potreby rokovania MsZ je potrebné schváliť program zasadnutí MsZ. V zmysle novely zákona o obecnom zriadení hlasuje MsZ najskôr o predloženom návrhu programu väčšinou prítomných poslancov. Následné návrhy na zmenu a doplnenie programu rokovania MsZ sú schvaľované v zmysle novely nadpolovičnou väčšinou všetkých poslancov.

Návrh na uznesenie:

Mestské zastupiteľstvo v Kežmarku

s c h v a ľ u j e

program rokovania Mestského zastupiteľstva v Kežmarku takto:

Program:

1. **Otvorenie**
2. **Schválenie programu Mestského zastupiteľstva v Kežmarku, voľba návrhovej komisie, volebnej komisie, určenie overovateľov zápisnice a zapisovateľky**
3. **komisie a mandátovej komisie, určenie overovateľov zápisnice a zapisovateľky**
4. **Správa o plnení uznesení prijatých Mestským zastupiteľstvom v Kežmarku**
5. **Návrh plánu kontrolnej činnosti hlavného kontrolóra na 1. polrok 2023**
6. **Návrh na zmenu rozpočtu na rok 2022**
7. **Návrh na schválenie zmeny podmienok poskytnutého terminovaného (preklenovacieho) úveru 235/2021**
8. **Návrh Všeobecne záväzného nariadenia mesta Kežmarok č..../2022 o miestnych daniach a miestnom poplatku za komunálne odpady a drobné stavebné odpady**
9. **Návrh Všeobecne záväzného nariadenia mesta Kežmarok č. ... /2022 o financovaní základných umeleckých škôl, materských škôl a školských zariadení v zriaďovateľskej pôsobnosti mesta Kežmarok**
10. **Návrh Všeobecne záväzného nariadenia mesta Kežmarok č. ... /2022 o určení výšky mesačného príspevku na čiastočnú úhradu výdavkov alebo nákladov v školách a školských zariadeniach v zriaďovateľskej pôsobnosti mesta Kežmarok**
11. **Návrh Všeobecne záväzného nariadenia mesta Kežmarok č. ...../2022, ktorým sa vyhlasuje záväzná časť Územného plánu mesta Kežmarok – Zmeny a doplnky č. 26/2022**
12. **Stanovisko kontrolóra k rozpočtu na rok 2023 s výhľadom na roky 2024-2025**
13. **Návrh rozpočtu mesta Kežmarok na rok 2023 s výhľadom na roky 2024-2025**

13.1 **Návrh na prenájom nebytových priestorov v Mestskej športovej hale Vlada Jančeka, Futbalovom štadióne F1, Futbalovom štadióne F2 a Zimnom štadióne pre Mestský športový klub, Trhovište 748/2, Kežmarok**

13.2 **Návrh na prenájom nebytových priestorov v Mestskej športovej hale Vlada Jančeka, Futbalovom štadióne F1 a Futbalovom štadióne F2 pre 1. Mestský futbalový klub Kežmarok, Trhovište 748/2, Kežmarok**

13.3. **Návrh na prenájom nebytových priestorov v Mestskej športovej hale Vlada Jančeka pre Klub priateľov Magury, Michalská 2172/18, Kežmarok**

13.4. **Návrh na prenájom nebytových priestorov v objekte „Centrum integrovanej zdravotnej starostlivosti Kežmarok“ pre MUDr. Eva Kurucová, s.r.o., Hviezdoslavova 253/27, Kežmarok**

13.5. **Návrh na prenájom nebytových priestorov v objekte „Centrum integrovanej zdravotnej starostlivosti Kežmarok“ pre MUDr. Gabriela Hudzíková, dermatovenerológia, Hviezdoslavova 253/27, Kežmarok**

13.6. **Návrh na zmenu – zúženie predmetu nájmu v Zmluve o nájme nebytových priestorov č. 12/NP/CIZS/2022 pre MOBILA s.r.o., Šrobárova 2682/42, Poprad**

13.7. **Návrh na nájom mestských bytov pre PaeDr. Annu Staviarsku, Jána Čonku s manželkou, Zuzanu Zubalovú a Martina Husáka s manželkou**

13.8. Návrh na opakovaný nájom mestských bytov
13.09. Návrh na doplnenie uznesenia č. 291/2022 zo dňa 18.08.2022 pre Mgr. Veroniku Modlovú, Weilburská 2595/4, Kežmarok
13.10. Návrh na opravu uznesenia č. 275/2022 zo dňa 18.08.2022 pre Jozefa Bafiu, Lanškrounská 2527/1C, Kežmarok
13.11. Návrh na prenájom časti pozemku v k. ú. Kežmarok pre Bc. Danielu Pavlíkovú, Lanškrounská 1609/14, Kežmarok
13.12. Návrh na prenájom častí pozemkov v k. ú. Kežmarok pre Slovenskú správu ciest, IVSC Košice, Kasárenské námestie 4, Košice
14.1. Návrh na zriadenie vecného bremena na uloženie inžinierskej siete na časti pozemku v k. ú. Ľubica v rámci stavby „Odberné elektrické zariadenie, Záhradková osada Kamenná baňa Kežmarok“ v prospech Radoslava Nováka a Evy Novákovej, Nižná brána 1464/1, Kežmarok
14.2. Návrh na zriadenie vecného bremena na uloženie inžinierskych sietí na časti pozemku v k. ú. Kežmarok v rámci stavby „Polyfunkčný objekt“ v prospech Mareka Skokana, Jarná 1448/45, Ľubica
14.3. Návrh na zriadenie vecného bremena na uloženie inžinierskej siete na časti pozemku v k. ú. Kežmarok v rámci stavby „Administratívna budova“ v prospech Jána Kellnera súkromná firma KELLNER, Slavkovská 2270/19J, Kežmarok
14.4. Návrh na zriadenie vecného bremena na uloženie inžinierskych sietí na častiach pozemkov v k. ú. Kežmarok v rámci stavby „Samostatne stojací rodinný dom“ v prospech Jozefa Tomašku a Veroniky Tomaškovej, Južná 1506/3, Kežmarok
14.5. Návrh na zriadenie vecného bremena na právo prechodu a prejazdu na časti pozemku v k. ú. Kežmarok v prospech Lídie Bobíkovej a Andrei Bobíkovej, Michalská 923/81, Kežmarok
14.6. Návrh na zriadenie vecného bremena na právo prechodu, prejazdu a umiestnenie stavby na časti pozemku v k. ú. Kežmarok v rámci stavby „Areál HENGSTLER Kežmarok – 2. etapa.“ v prospech spoločnosti ARETE Kežmarok s.r.o., SKY PARK OFFICES 1, Bottova 2A, Bratislava
14.7. Návrh na doplnenie uznesenia č. 142/2022 zo dňa 23.06.2022 pre LIMBA PLUS, s.r.o., Pod Lesom 23, Kežmarok
15. Návrh na zverenie nehnuteľného majetku mesta „Rekonštrukcia zimného štadióna v Kežmarku, Dostavba a prestavba pre účely viacúčelovej haly I. a II. etapa“ do správy príspevkovej organizácie mesta Verejnoprospešné služby Mesta Kežmarok, Poľná 1, Kežmarok
16. Návrh na doplnenie a opravu uznesení na základe požiadavky Okresného úradu v Kežmarku, katastrálneho odboru
17. Návrh na schválenie plánu zasadnutí MsZ na rok 2023
18. Rôzne
19. Interpelácie
20. Záver

Pre potreby rokovania MsZ je potrebné zvoliť alebo určiť dočasné orgány a funkcie.

Návrh na uznesenie:

Mestské zastupiteľstvo v Kežmarku

v o l í do návrhovej komisie:

p. poslanca /poslankyňu Janku Gantnerovú

p. poslanca/poslankyňu Eleonóru Levickú

v o l í do volebnej komisie:

p. poslanca/poslankyňu : Romana Porubäna - za predsedu komisie
p. poslanca /poslankyňu : Jaroslava Božoňa- za člena komisie
p. poslanca/poslankyňu: Martina Grigláka- za člena komisie

b e r i e n a v e d o m i e

- primátorom určených overovateľov zápisnice:

p. poslanca/poslankyňu: Vojtecha Wagnera
p. poslanca/poslankyňu Katarínu Šiškovú

- primátorom určenú zapisovateľku

p. Veroniku Klukošovskú

KEŽMAROK
MODERNÝ • DYNAMICKÝ • HISTORICKÝ

Mesto Kežmarok
Hlavný kontrolór
Hlavné námestie 1, 060 01 Kežmarok

Materiál na zasadnutie Mestského zastupiteľstva v Kežmarku

Predkladá : **Hlavný kontrolór mesta**

Na rokovanie dňa: **14.12.2022**

K bodu programu: **3.**

Názov materiálu: **Správa o plnení uznesení prijatých Mestským zastupiteľstvom v Kežmarku ku dňu 1.12.2022 za kontrolované obdobie roka 2022 a predchádzajúce obdobia**

Obsah materiálu: 1. Návrhy na uznesenia

Potrebné k schváleniu: - Nadpolovičná väčšina prítomných

Počet strán materiálu: **2**

Prílohy k ZM: -

Meno funkcia a podpis predkladateľa: **JUDr. Mgr. Ondrej Teraj**
Hlavný kontrolór mesta Kežmarok

KEŽMAROK
MODERNÝ • DYNAMICKÝ • HISTORICKÝ

Mesto Kežmarok
Hlavný kontrolór
Hlavné námestie 1, 060 01 Kežmarok

V Y H O D N O T E N I E
Stavu plnenia uznesení prijatých Mestským zastupiteľstvom v Kežmarku ku dňu 1.12.2022

Rok **2022 :**

V priebežnom plnení zostávajú **2** uznesenia: č. **162, 178.**

Priebežne plnenie uznesení MsZ je veľmi často podmienené objektívnymi okolnosťami ktoré musia nastať, aby mohli byť tieto uznesenia splnené. Jedná sa o uznesenia najmä oddelenia majetkoprávneho a správy majetku, oddelenia územného plánu, životného prostredia a stavebného poriadku, oddelenia projektov a verejného obstarávania a ekonomického oddelenia, ktoré sú často vzájomne podmienené a spolu súvisia, ich plnenie závisí v mnohých prípadoch okrem iného aj od právoplatných rozhodnutí iných orgánov štátnej správy, ako aj iných subjektov a ich plnenie ovplyvňujú taktiež časté zmeny právnych predpisov a z toho vyplývajúce rôzne obmedzenia a povinnosti vyplývajúce z týchto zmien ktoré priamo súvisia s plnením prijatých uznesení.

Návrh na uznesenie:

Mestské zastupiteľstvo v Kežmarku berie na vedomie správu o plnení uznesení prijatých Mestským zastupiteľstvom v Kežmarku ku dňu 1.12.2022, za kontrolované obdobie roka 2022 a predchádzajúce obdobia.

KEŽMAROK
MODERNÝ • DYNAMICKÝ • HISTORICKÝ

Mesto Kežmarok
Hlavný kontrolór
Hlavné námestie 1, 060 01 Kežmarok

Materiál na zasadnutie Mestského zastupiteľstva v Kežmarku

Predkladá : **Hlavný kontrolór mesta**

Na rokovanie dňa: **14.12.2022**

K bodu programu: **4.**

Názov materiálu: **Návrh plánu kontrolnej činnosti hlavného kontrolóra mesta Kežmarok na obdobie 1. polroka 2023.**

Obsah materiálu:
1. Zdôvodnenie materiálu
2. Návrh na uznesenie.

Potrebné k schváleniu: - viac ako ½ prítomných poslancov

Prílohy k ZM: Nie sú

Meno funkcia a podpis predkladateľa: **JUDr. Mgr. Ondrej Teraj**
Hlavný kontrolór mesta

KEŽMAROK
MODERNÝ • DYNAMICKÝ • HISTORICKÝ

Mesto Kežmarok
Hlavný kontrolór
Hlavné námestie 1, 060 01 Kežmarok

NÁVRH
Plánu kontrolnej činnosti hlavného kontrolóra Mesta Kežmarok na 1. polrok 2023

V súlade s ustanovením § 18f ods. 1 písm. b/ zákona č. 369/1990 Zb. o obecnom zriadení v znení neskorších predpisov, predkladám návrh plánu kontrolnej činnosti hlavného kontrolóra Mesta Kežmarok na 1. polrok 2023.

Plánované kontroly :

1. Kontrola výberu príspevkov zákonného zástupcu na čiastočnú úhradu výdavkov v materských školách v Meste Kežmarok vo vybraných obdobiach rokov 2021 a 2022.
2. Kontrola vybavovania sťažností a petícií podaných na Mestský úrad Kežmrok za rok 2022.
3. Kontrola dodržiavania zákonnosti a hospodárnosti pri uzatváraní zmluv o nájme nebytových priestorov v rozpočtových orgánizáciach mesta Kežmarok za vybrané obdobia.

Ostatné kontroly:

1. Kontroly vykonávané na základe uznesení mestského zastupiteľstva.
2. Kontroly vykonávané na základe požiadaviek primátora mesta, ak vec neznesie odklad.
3. Kontroly vykonávané z podnetu iných subjektov, z vlastného podnetu na základe poznatkov o ktorých sa hlavný kontrolór mesta dozvedel pri výkone svojej činnosti.

Príprava a tvorba koncepčných a metodických materiálov, ako aj ostatná činnosť vyplývajúca zo zákona č. 369/1990 Zb. o obecnom zriadení a osobitných predpisov

1. Vypracovanie a predloženie správy o kontrolnej činnosti za rok 2022.
2. Vypracovanie a predloženie odborného stanoviska k návrhu záverečného účtu Mesta Kežmarok za rok 2022.
3. Vypracovanie a predloženie návrhu plánu kontrolnej činnosti na 2. polrok 2023.
4. Účasť na zasadnutiach mestského zastupiteľstva a podľa uváženia aj na zasadnutiach komisii zriadených mestským zastupiteľstvom.
5. Spolupráca pri tvorbe vnútorných predpisov, VZN.
6. V rámci vzdelávania a zvyšovania odbornej kvalifikácie – účasť na odborných seminároch, školeniach, konferenciách, organizovaných ZHK SR, RVC a inými organizáciami, individuálne štúdium.

N á v r h n a u z n e s e n i e :

Mestské zastupiteľstvo v Kežmarku s c h v a ľ u j e plán kontrolnej činnosti hlavného kontrolóra mesta Kežmarok na obdobie 1. polroka 2023 podľa predloženého návrhu.

KEŽMAROK
MODERNÝ • DYNAMICKÝ • HISTORICKÝ

MESTO KEŽMAROK

Materiál na zasadnutie Mestského zastupiteľstva v Kežmarku

Predkladá:	**Ekonomické oddelenie**
Na rokovanie dňa:	**14.12.2022**
K bodu programu:	**5**
Názov materiálu:	**Návrh na zmenu rozpočtu Mesta Kežmarok pre rok 2022**
Obsah materiálu:	**1. Dôvodová správa** **2. Návrh na uznesenie**
Potrebné na schválenie:	**1/2 väčšina prítomných poslancov**
Počet strán materiálu:	**14**
Meno funkcia a podpis predkladateľa:	**Ing. Dana Meriačová** **vedúca ekonomického oddelenia**
Príloha:	**Návrh na rokovanie MsZ - Rozpočtové opatrenie č. 4/2022**

a) Dôvodová správa:

Rozpočet Mesta Kežmarok na rok 2022 bol schválený uznesením Mestského zastupiteľstva v Kežmarku č. 282/2021 zo dňa 14.12.2021. Návrh na rozpočtové opatrenie je spracovaný v súlade s § 14 ods. 2 zákona č. 583/2004 Z. z. o rozpočtových pravidlách územnej samosprávy v znení neskorších predpisov. Bližšia špecifikácia zmeny rozpočtu Mesta Kežmarok pre rok 2022 rozpočtovým opatrením č. 04/2022 je uvedená v prílohe podľa požiadaviek jednotlivých subjektov rozpočtového hospodárenia mesta Kežmarok.
Po zohľadnení všetkých predložených požiadaviek na rozpočtovú zmenu celkový rozpočet mesta ostáva vyrovnaný vo výške **27 505 447 €**.

Podrobnejšie informácie o jednotlivých podnetoch sa nachádzajú v tabuľkovej časti návrhu.

Návrh na uznesenie

Mestské zastupiteľstvo v Kežmarku

s c h v a ľ u j e

a) **zmenu rozpočtu Mesta Kežmarok pre rok 2022 rozpočtovým opatrením č. 04/2022 podľa predloženého návrhu**

b) **zníženie vecnosti a objemu finančných prostriedkov z Rezervného fondu Mesta Kežmarok v roku 2022 vo výške 637 166 €**
   - **Prvok 3.4.2 Odstránenie havarijného stavu na objekte Hlavné námestie 58**
   - **Prvok 3.4.2 Odstránenie havarijného stavu – kanalizácia ZŠ Sv. Kríža**
   - **Prvok 7.1.2 Projekt „Dobudovanie základnej technickej infrštruktúry v Kežmarku“**
   - **Prvok 10.4.3 Modernizácia a vybavenie šatní na zimnom štadióne v Kežmarku**
   - **Prvok 15.1 Nemocnica – rekonštrukcia**

c) **Vypustenie vecnosti a objemu finančných prostriedkov z Rezervného fondu Mesta Kežmarok v roku 2022 vo výške 233 910 € na finančné krytie aktivity:**
   - **Prvok 2.1.5 Cykolochodník Kežmarok – Stráne – Mlynčeky**
   - **Prvok 3.4.3 Rekonštrukcia elektrorozvodov archívu ul. Baštová**
   - **Prvok 3.4.3 Rekonštrukcia nájomného bývania v objekte Dr. Alexandra 16**
   - **Prvok 3.4.3 Projekt „Zavedenie smart technológií v meste Kežmarok“**
   - **Prvok 7.1.2 Projekt „Vododzádržné opatrenia v meste Kežmarok“**
   - **Prvok 11.3.2 Projekt „Zlepšenie úrovne tech. a priestorového riešenia mestskej knižnice“**
   - **Prvok 12.1.2 Projekt „Revitalizácia a údržba zelene – Revitalizácia vnútrobloku Juh“**
   - **Prvok 13.9 Projekt „Rozvoj terénnych komunitných a sociálnych služieb“**

R O Z P O Č T O V É OPATRENIE č. 04 / 2022

n á v r h na rokovanie MsZ

údaje sú uvádzané v €

Schválený rozpočet bežných príjmov mesta	*Zmeny rozpočtu v roku 2022 celkom - účelové zdroje*	*Zmena rozpočtu č. 1-3*	*Zmena rozpočtu č. 4*	*Bežné príjmy mesta po zmene rozpočtu*	*Bežné príjmy rozpočtových organizácií po zmene rozpočtu*	***Bežné príjmy mesta a RO***	*Schválený rozpočet bežných výdavkov mesta*	*Zmeny rozpočtu v roku 2022 celkom - účelové zdroje*	*Zmena rozpočtu č. 1-3*	*Zmena rozpočtu č. 4*	*Bežné výdavky mesta po zmene rozpočtu*	*Bežné výdavky rozpočtových organizácií po zmene rozpočtu*	***Bežné výdavky mesta a RO po zmene rozpočtu***	***Rozdiel bežného rozpočtu***
17 420 004	288 365	507 285	0	18 215 654	1 552 917	**19 768 571**	8 803 640	362 080	318 050	-54 334	9 429 436	9 416 322	**18 845 758**	**922 813**
Schválený rozpočet kapitálových príjmov mesta	*Zmeny rozpočtu v roku 2022 celkom - účelové zdroje*	*Zmena rozpočtu č. 1-3*	*Zmena rozpočtu č. 4*	*Kapitálové príjmy mesta po zmene rozpočtu*	*Kapitálové príjmy rozpočtových organizácií po zmene rozpočtu*	***Kapitálové príjmy mesta a RO po zmene rozpočtu***	*Schválený rozpočet kapitálových výdavkov mesta*	*Zmeny rozpočtu v roku 2022 celkom - účelové zdroje*	*Zmena rozpočtu č. 1-3*	*Zmena rozpočtu č. 4*	*Kapitálové výdavky mesta po zmene rozpočtu*	*Kapitálové výdavky rozpočtových organizácií po zmene rozpočtu*	***Kapitálové výdavky mesta a RO po zmene rozpočtu***	***Rozdiel kapitálového rozpočtu***
3 970 043	162 250	-642 788	0	3 489 505	0	**3 489 505**	7 014 124	181 480	723 178	-858 976	7 059 806	52 013	**7 111 819**	**-3 622 314**
Schválený rozpočet finančných príjmov mesta	*Zmeny rozpočtu v roku 2022 celkom - účelové zdroje*	*Zmena rozpočtu č. 1-3*	*Zmena rozpočtu č. 4*	*Finančné príjmy mesta po zmene rozpočtu*	*Finančné príjmy rozpočtových organizácií po zmene rozpočtu*	***Finančné príjmy mesta a RO po zmene rozpočtu***	*Schválený rozpočet finančných výdavkov mesta*	*Zmeny rozpočtu v roku 2022 celkom - účelové zdroje*	*Zmena rozpočtu č. 1-3*	*Zmena rozpočtu č. 4*	*Finančné výdavky mesta po zmene rozpočtu*	*Finančné výdavky rozpočtových organizácií po zmene rozpočtu*	***Finančné výdavky mesta a RO po zmene rozpočtu***	***Rozdiel rozpočtu finančných operácií***
3 297 560	567 312	1 148 265	-871 076	4 142 061	105 310	**4 247 371**	1 462 087	194 600	-108 817	0	1 547 870	0	**1 547 870**	**2 699 501**
Schválený rozpočet príjmov mesta spolu	*Zmeny rozpočtu v roku 2022 celkom - účelové zdroje*	*Zmena rozpočtu č. 1-3*	*Zmena rozpočtu č. 4*	*Príjmy mesta po zmene rozpočtu spolu*	*Príjmy rozpočtových organizácií po zmene rozpočtu spolu*	***Príjmy mesta a RO po zmene rozpočtu***	*Schválený rozpočet výdavkov mesta spolu*	*Zmeny rozpočtu v roku 2022 celkom - účelové zdroje*	*Zmena rozpočtu č. 1-3*	*Zmena rozpočtu č. 4*	*Výdavky mesta po zmene rozpočtu spolu*	*Výdavky rozpočtových organizácií po zmene rozpočtu spolu*	***Výdavky mesta a RO po zmene rozpočtu***	***Rozdiel rozpočtu celkom***
24 687 607	**1 017 927**	**1 012 762**	**-871 076**	**25 847 220**	**1 658 227**	**27 505 447**	**17 279 851**	**738 160**	**932 411**	**-913 310**	**18 037 112**	**9 468 335**	**27 505 447**	**0**

Kežmarok, 07.12.2022

Spracovala: Bc. Zdenka Sabolová

Rozpočtové organizácie
- n á v r h na rokovanie MsZ

údaje sú uvádzané v €

Schválený rozpočet bežných príjmov RO	*Zmeny rozpočtu v roku 2022 celkom - účelové zdroje*	*Zmena rozpočtu č. 1-3*	*Zmena rozpočtu č. 4*	*Bežné príjmy RO po zmene rozpočtu*	*Schválený rozpočet bežných výdavkov RO*	*Zmeny rozpočtu v roku 2022 celkom - účelové zdroje*	*Zmena rozpočtu č. 1-3*	*Zmena rozpočtu č. 4*	*Bežné výdavky RO po zmene rozpočtu*
1 418 058	3 229	162 580	-30 950	**1 552 917**	8 881 614	265 096	268 328	1 284	**9 416 322**
Schválený rozpočet kapitálových príjmov RO	*Zmeny rozpočtu v roku 2022 celkom - účelové zdroje*	*Zmena rozpočtu č. 1-3*	*Zmena rozpočtu č. 4*	*Kapitálové príjmy RO po zmene rozpočtu*	*Schválený rozpočet kapitálových výdavkov RO*	*Zmeny rozpočtu v roku 2022 celkom - účelové zdroje*	*Zmena rozpočtu č. 1-3*	*Zmena rozpočtu č. 4*	*Kapitálové výdavky RO po zmene rozpočtu*
0	0	0	0	**0**	0	30 400	11 613	10 000	**52 013**
Schválený rozpočet finančných príjmov RO	*Zmeny rozpočtu v roku 2022 celkom - účelové zdroje*	*Zmena rozpočtu č. 1-3*	*Zmena rozpočtu č. 4*	*Finačné príjmy RO po zmene rozpočtu*	*Schválený rozpočet kapitálových výdavkov RO*	*Zmeny rozpočtu v roku 2022 celkom - účelové zdroje*	*Zmena rozpočtu č. 1-3*	*Zmena rozpočtu č. 4*	*Kapitálové výdavky RO po zmene rozpočtu*
55 800	12 500	37 010	0	**105 310**	0	0	0	0	**0**
Schválený rozpočet príjmov RO spolu	*Zmeny rozpočtu v roku 2022 celkom - účelové zdroje*	*Zmena rozpočtu č. 1-3*	*Zmena rozpočtu č. 4*	*Príjmy RO po zmene rozpočtu*	*Schválený rozpočet výdavkov RO spolu*	*Zmeny rozpočtu v roku 2022 celkom - účelové zdroje*	*Zmena rozpočtu č. 1-3*	*Zmena rozpočtu č. 4*	*Výdavky RO po zmene rozpočtu*
1 473 858	**15 729**	**199 590**	**-30 950**	**1 658 227**	**8 881 614**	**295 496**	**279 941**	**11 284**	**9 468 335**

Kežmarok, 07.12.2022
Spracovala: Bc. Zdenka Sabolová

MESTO KEŽMAROK

Mestský úrad
ekonomické oddelenie
Hlavné námestie 1, 060 01 Kežmarok

KEŽMAROK
MODERNÝ • DYNAMICKÝ • HISTORICKÝ

Rozpočtové opatrenie č. 04/2022 - MsZ

- n á v r h na rokovanie

Bežné príjmy **v €**

Kód ekonom. klasifikácie	Názov položky	Schválený rozpočet	Návrh úpravy	Upravený rozpočet
				0
	Spolu		**0**	

Bežné príjmy rozpočtových organizácií **v €**

Kód ekonom. klasifikácie	Názov položky	Schválený rozpočet	Návrh úpravy	Upravený rozpočet
292019	RO - ZPS - Z refundácie	22 500	-22 500	0
223001	RO - ŠJ, Dr.D.Fischera 2	41 000	650	41 650
223003	RO - ŠJ, Dr.D.Fischera 2	124 000	5 000	129 000
311	RO - ZŠ,Nižná brána 8	600	-600	0
223003	RO - ŠJ,Nižná brána 8	148 000	-25 500	122 500
223003	RO - MŠ,Nižná brána 8	13 500	6 000	19 500
212003	RO - ZŠ Hradné námestie	5 000	1 000	6 000
223002	RO - MŠ, K.Kuzmányho s jedálňou	20 000	1 000	21 000
223003	RO - MŠ, K.Kuzmányho s jedálňou	43 000	4 000	47 000
				0
	Spolu		**-30 950**	

Kapitálové príjmy **v €**

Kód ekonom. klasifikácie	Názov položky	Schválený rozpočet	Návrh úpravy	Upravený rozpočet
	Spolu		**0**	

Bežné výdavky **v €**

Program	Názov položky	Schválený rozpočet	Návrh úpravy	Upravený rozpočet
3.4.2	Oprava a údržba budov - havarijný stav ZŠ Sv. Kríža a Hlavné námestie 58, KK "Lekáreň"	35 000	-12 100	22 900
7.1.1	Výstavba, rekonštrukcia a obnova ciest	220 000	-19 734	200 266
v tom	*príspevok VPS*	*15 000*	*0*	15 000
13.1.4	Sociálne služby /čiastočná úhrada za soc. služby v ZPS a ZOS	22 500	-22 500	0
	Spolu		**-54 334**	

Bežné výdavky rozpočtových organizácií **v €**

Program	Názov položky	Schválený rozpočet	Návrh úpravy	Upravený rozpočet
9.2.1	RO - ZŠ, Dr.D.Fischera 2	1 885 356	-4 350	1 881 006
z toho:	RO - ZŠ, Dr.D.Fischera 2	1 471 043	0	1 471 043
	RO - ŠKD, Dr.D.Fischera 2	99 984	0	99 984
	RO - ŠJ, Dr.D.Fischera 2	314 329	-4 350	309 979
9.2.2	RO - ZŠ, Hradné námestie 38	1 562 998	1 000	1 563 998
z toho:	RO - ZŠ, Hradné námestie 38	1 370 214	1 000	1 371 214
	RO - ŠKD, Hradné námestie 38	81 098	0	81 098
	RO - ŠJ, Hradné námestie 38	111 686	0	111 686
9.2.3	RO - ZŠ s MŠ, Nižná brána 8	1 841 803	-26 100	1 815 703
z toho:	RO - ZŠ, Nižná brána 8	1 412 879	-600	1 412 279
	RO - ŠKD, Nižná brána 8	77 033	0	77 033
	RO - ŠJ, Nižná brána 8	351 891	-25 500	326 391
9.1.8	RO - MŠ, Nižná brána 8	300 578	6 000	306 578
9.1.2	RO - MŠ, Cintorínska s jedálňou	373 559	5 142	378 701
9.1.1	RO - MŠ, Možiarská s jedálňou	399 609	5 652	405 261
9.1.3	RO - MŠ, K.Kuzmányho s jedálňou	617 493	13 940	631 433
				0
	Spolu		**1 284**	

Kapitálové výdavky **v €**

Program	Názov položky	rozpočet	úpravy	rozpočet
2.1.5	Cyklochodník Kežmarok - Stráne - Mlynčeky	15 000	*-15 000*	0
3.4.3	Zveľaďovanie nehnuteľností majetku mesta	89 000	-89 000	0
v tom	*Rekonštrukcia elektrorozvodov archívu ul. Baštová*	*7 000*	*-7 000*	*0*
v tom	*Rekonštrukcia nájomného bývania v objekte Dr. Alexandra 16*	*32 000*	*-32 000*	*0*
v tom	*Projekt "Zavedenie smart technológií v meste Kežmarok"*	*50 000*	*-50 000*	*0*
7.1.2	Projekt "Dobudovanie základnej technickej infraštruktúry v Kežmarku"	203 000	-184 800	18 200
7.1.2	Projekt "Vodozádržné opatrenia v meste Kežmarok	28 910	-28 910	0
10.4.3	Modernizácia a vybavenie šatní na zimnom štadióde v Kežmarku	6 500	-36	6 464
v tom	*príspevok VPS*	*6 500*	*-36*	6 464
11.3.2	Projekt "Zlepšenie úrovne tech. a priestorového riešenia mestskej knižnice"	11 000	-11 000	0
12.1.2	Projekt "Revitalizácia a údržba zelene - Revitalizácia vnútrobloku JUH	80 000	-80 000	0
13.9	Projekt "Rozvoj terénnych komunitných a sociálnych služieb"	10 000	-10 000	0
15.1	Nemocnica - rekonštrukcia	455 480	-440 230	15 250
	Spolu		**-858 976**	

Kapitálové výdavky rozpočtových organizácií **v €**

Program	Názov položky	Schválený rozpočet	Návrh úpravy	Upravený rozpočet
9.2.1	RO - ŠJ, Dr.D.Fischera 2	0	10 000	10 000
				0
	SPOLU		**10 000**	

Príjmy finančných operácií **v €**

Kód ekonom. klasifikácie	Názov položky	Schválený rozpočet	Návrh úpravy	Upravený rozpočet
454001	Prevod z rezervného fondu	1 885 615	-871 076	1 014 539
				0
	Spolu		**-871 076**	

Príjmy finančných operácii rozpočtových organizácií **v €**

Kód ekonom. klasifikácie	Názov položky	Schválený rozpočet	Návrh úpravy	Upravený rozpočet
				0
	Spolu		**0**	

Výdavky finančných operácií **v €**

Program	Názov položky	Schválený rozpočet	Návrh úpravy	Upravený rozpočet
			0	0
	Spolu		**0**	

Kežmarok, 07.12.2022
Spracovala: Bc. Zdenka Sabolová

MESTO KEŽMAROK

Mestský úrad
ekonomické oddelenie
Hlavné námestie 1, 060 01 Kežmarok

Rozpočtové opatrenie č. 04/2022 - MsZ - sumarizácia podľa druhu rozpočtových opatrení
- n á v r h n a r o k o v a n i e

v €

a) Presun rozpočtovaných prostriedkov v rámci schváleného rozpočtu, pričom sa nemenia celkové príjmy a celkové výdavky:

Príjmy:

Kód ekonom. klasifikácie	Názov položky	Schválený rozpočet	Návrh úpravy	Upravený rozpočet
292019	RO - ZPS - Z refundácie	22 500	-22 500	0
223001	RO - ŠJ, Dr.D.Fischera 2	41 000	650	41 650
223003	RO - ŠJ, Dr.D.Fischera 2	124 000	5 000	129 000
311	RO - ZŠ,Nižná brána 8	600	-600	0
223003	RO - ŠJ,Nižná brána 8	148 000	-25 500	122 500
223003	RO - MŠ,Nižná brána 8	13 500	6 000	19 500
212003	RO - ZŠ Hradné námestie	5 000	1 000	6 000
223002	RO - MŠ, K.Kuzmányho s jedálňou	20 000	1 000	21 000
223003	RO - MŠ, K.Kuzmányho s jedálňou	43 000	4 000	47 000
	Spolu		**-30 950**	

Výdavky:

Program	Názov položky	Schválený rozpočet	Návrh úpravy	Upravený rozpočet
7.1.1	Výstavba, rekonštrukcia a obnova ciest	220 000	-19 734	200 266
v tom	*príspevok VPS*	*15 000*	*0*	15 000
9.2.1	RO - ZŠ, Dr.D.Fischera 2	1 885 356	-4 350	1 881 006
z toho:	RO - ZŠ, Dr.D.Fischera 2	1 471 043	0	1 471 043
	RO - ŠKD, Dr.D.Fischera 2	99 984	0	99 984
	RO - ŠJ, Dr.D.Fischera 2	314 329	-4 350	309 979
9.2.2	RO - ZŠ, Hradné námestie 38	1 562 998	1 000	1 563 998
z toho:	RO - ZŠ, Hradné námestie 38	1 370 214	1 000	1 371 214
	RO - ŠKD, Hradné námestie 38	81 098	0	81 098
	RO - ŠJ, Hradné námestie 38	111 686	0	111 686
9.2.3	RO - ZŠ s MŠ, Nižná brána 8	1 841 803	-26 100	1 815 703
z toho:	RO - ZŠ, Nižná brána 8	1 412 879	-600	1 412 279
	RO - ŠKD, Nižná brána 8	77 033	0	77 033
	RO - ŠJ, Nižná brána 8	351 891	-25 500	326 391
9.1.8	RO - MŠ, Nižná brána 8	300 578	6 000	306 578
9.1.2	RO - MŠ, Cintorínska s jedálňou	373 559	5 142	378 701
9.1.1	RO - MŠ, Možiarská s jedálňou	399 609	5 652	405 261
9.1.3	RO - MŠ, K.Kuzmányho s jedálňou	617 493	13 940	631 433
9.2.1	RO - ŠJ, Dr.D.Fischera 2	0	10 000	10 000
13.1.4	Sociálne služby /čiastočná úhrada za soc. služby v ZPS a ZOS	22 500	-22 500	0
			-30 950	

b) Povolené prekročenie a viazanie príjmov:

Kód ekonom. klasifikácie	Názov položky	Schválený rozpočet	Návrh úpravy	Upravený rozpočet

c) Povolené prekročenie a viazanie výdavkov:

Program	Názov položky	Schválený rozpočet	Návrh úpravy	Upravený rozpočet
2.1.5	Cyklochodník Kežmarok - Stráne - Mlynčeky	15 000	*-15 000*	0
3.4.2	Oprava a údržba budov - havarijný stav ZŠ Sv. Kríža a Hlavné námestie 58, KK "Lekáreň"	35 000	-12 100	22 900
3.4.3	Zveľaďovanie nehnuteľností majetku mesta	89 000	-89 000	0
v tom	*Rekonštrukcia elektrorozvodov archívu ul. Baštová*	*7 000*	*-7 000*	*0*
v tom	*Rekonštrukcia nájomného bývania v objekte Dr. Alexandra 16*	*32 000*	*-32 000*	*0*
v tom	*Projekt "Zavedenie smart technológií v meste Kežmarok"*	*50 000*	*-50 000*	*0*
7.1.2	Projekt "Dobudovanie základnej technickej infraštruktúry v Kežmarku"	203 000	-184 800	18 200
7.1.2	Projekt "Vodozádržné opatrenia v meste Kežmarok	28 910	-28 910	0
10.4.3	Modernizácia a vybavenie šatní na zimnom štadióde v Kežmarku	6 500	-36	6 464
v tom	*príspevok VPS*	*6 500*	*-36*	6 464
11.3.2	Projekt "Zlepšenie úrovne tech. a priestorového riešenia mestskej knižnice"	11 000	-11 000	0
12.1.2	Projekt "Revitalizácia a údržba zelene - Revitalizácia vnútrobloku JUH	80 000	-80 000	0
13.9	Projekt "Rozvoj terénnych komunitných a sociálnych služieb"	10 000	-10 000	0
15.1	Nemocnica - rekonštrukcia	455 480	-440 230	15 250
	Spolu		**-871 076**	

d) Povolené prekročenie a viazanie finančných operácií:
Príjmy:

Kód ekonom. klasifikácie	Názov položky	Schválený rozpočet	Návrh úpravy	Upravený rozpočet
454001	Prevod z rezervného fondu	1 885 615	-871 076	1 014 539
	Spolu		**-871 076**	

Výdavky:

Program	Názov položky	Schválený rozpočet	Návrh úpravy	Upravený rozpočet
	Spolu		**0**	

Sumarizácia:	**0**
- príjmy - povolené prekročenie (+) alebo viazanie (-)	-902 026
- výdavky - povolené prekročenie (+) alebo viazanie (-)	-902 026

Kežmarok, 07.12.2022
Spracovala: Bc. Zdenka Sabolová

MESTO KEŽMAROK

Mestský úrad
Oddelenie ekonomické
Hlavné námestie 1, 060 01 Kežmarok

Vec

N á v r h na zmenu rozpočtu na rok 2022 - č. 4/2022 - MsZ

Odôvodnenie:

Oddelenie ekonomické navrhuje zníženie prijímových finančných operácií - prevod z rezervného fondu vo výške 871 076 € z dôvodu nerealizácie investičných akcií v roku 2022.

Bežné príjmy v €:

Kód ekonom. klasifikácie	Názov položky	Schválený rozpočet	Návrh úpravy	Upravený rozpočet
	SPOLU		**0**	

Kapitálové príjmy v €:

Kód ekonom. klasifikácie	Názov položky	Schválený rozpočet	Návrh úpravy	Upravený rozpočet
	SPOLU		**0**	

Bežné výdavky v €:

v €

Program	Názov položky	rozpočet	úpravy	rozpočet
				0
	Spolu		**0**	

Príjmy finančných operácií v €

Kód ekonom. klasifik.	Názov položky	Schválený rozpočet	Návrh úpravy	Upravený rozpočet
454001	Prevod z rezervného fondu	1 885 615	-871 076	1 014 539
	SPOLU		**-871 076**	

Výdavky finančných operácií v €

v €

Program	Názov položky	Schválený rozpočet	Návrh úpravy	Upravený rozpočet
			0	0
	Spolu		**0**	

V Kežmarku dňa 07.12.2022

Ing. Dana Meriačová
vedúca oddelenia ekonomického

KEŽMAROK
MODERNÝ • DYNAMICKÝ • HISTORICKÝ

MESTO KEŽMAROK
Mestský úrad
oddelenie školstva
Hlavné námestie 1, 060 01 Kežmarok

Oddelenie: Skolstva, mládeže a športu
VEC:
Návrh na úpravu rozpočtu na rok 2022 č. 04/2022

Odôvodnenie:

Úprava rozpočtov súvisí s:
a) s úpravou vlastných príjmov škôl a školských zariadení spolu vo výške - 8 450,- €,
b) so žiadosťou ŠJ, ZŠ, Dr.D.Fischera,KK o preklasifikovanie vlastných príjmov vo výške 10 000,-€ na kapitálové výdavky za účelom zakúpenia elektrického robota,
c) vyplatením odmien (2.polovice pre MŠ) v zmysle Dodatku č.1 Kolektívnej zmluvy vyššieho stupňa pre zamestnávateľov, ktorí odmeňujú zamestnancov podľa zákona č. 553/2003Z.z. spolu vo výške 19 734,-€.

Bežné príjmy rozpočtových organizácií v €:

Kód ekonom. klasifikácie	Názov položky	Schválený rozpočet	Návrh úpravy	Upravený rozpočet
223001	RO - ŠJ, Dr.D.Fischera 2	41 000	650	41 650
223003	RO - ŠJ, Dr.D.Fischera 2	124 000	5 000	129 000
311	RO - ZŠ,Nižná brána 8	600	-600	0
223003	RO - ŠJ,Nižná brána 8	148 000	-25 500	122 500
223003	RO - MŠ,Nižná brána 8	13 500	6 000	19 500
212003	RO-ZŠ Hradné námestie	5 000	1 000	6 000
223002	RO - MŠ, K.Kuzmányho s jedálňou	20 000	1 000	21 000
223003	RO - MŠ, K.Kuzmányho s jedálňou	43 000	4 000	47 000
	SPOLU		**-8 450**	

Bežné výdavky rozpočtových organizácií v €:

Program	Názov položky	Schválený rozpočet	Návrh úpravy	Upravený rozpočet
9.2.1	RO - ZŠ, Dr.D.Fischera 2	1 885 356	-4 350	1 881 006
z toho:	RO - ZŠ, Dr.D.Fischera 2	1 471 043	0	1 471 043
	RO - ŠKD, Dr.D.Fischera 2	99 984	0	99 984
	RO - ŠJ, Dr.D.Fischera 2	314 329	-4 350	309 979
9.2.2	RO - ZŠ, Hradné námestie 38	1 562 998	1 000	1 563 998
z toho:	RO - ZŠ, Hradné námestie 38	1 370 214	1 000	1 371 214
	RO - ŠKD, Hradné námestie 38	81 098	0	81 098
	RO - ŠJ, Hradné námestie 38	111 686	0	111 686

9.2.3	RO - ZŠ s MŠ, Nižná brána 8	1 841 803	-26 100	1 815 703
z toho:	RO - ZŠ, Nižná brána 8	1 412 879	-600	1 412 279
	RO - ŠKD, Nižná brána 8	77 033	0	77 033
	RO - ŠJ, Nižná brána 8	351 891	-25 500	326 391
9.1.8	RO - MŠ, Nižná brána 8	300 578	6 000	306 578
9.1.2	RO - MŠ, Cintorínska s jedálňou	373 559	5 142	378 701
9.1.1	RO - MŠ, Možiarská s jedálňou	399 609	5 652	405 261
9.1.3	RO - MŠ, K.Kuzmányho s jedálňou	617 493	13 940	631 433
	SPOLU		**1 284**	

Kapitálové výdavky rozpočtových organizácií v €:

Program	Názov položky	Schválený rozpočet	Návrh úpravy	Upravený rozpočet
9.2.1	RO - ŠJ, Dr.D.Fischera 2	0	10 000	10 000
	SPOLU		**10 000**	

Vypracovala: Mgr.Iveta Kušmíreková
V Kežmarku, dňa 01.12.2022

Predkladá: Mgr. Lucia Troppová
vedúca oddelenia

MESTO KEŽMAROK

Mestský úrad
Oddelenie sociálnych vecí
Hlavné námestie 1, 060 01 Kežmarok

Ekonomické oddelenie

VEC:
Návrh na úpravu rozpočtu na rok 2022 č. 04/2022

Odôvodnenie požadovanej úpravy:

Rozpočtová organizácia ZPS a ZOS žiada o zníženie bežných príjmov rozpočtovných organizácií o 22 500 €.

Oddelenie sociálnych vecí navrhuje zníženie bežných výdavkov v celkovej výške 22 500 € v prvku 13.1.4 Sociálne služby. Ide o príspevok na čiastočnú úhradu za sociálne služby v ZPS a ZOS za prijímateľov tejto služby s trvalým pobytom v meste Kežmarok, ktorí si o tento príspevok požiadali na základe VZN č. 9/2021 o posyktovaní sociálnych služieb.

Bežné príjmy rozpočtových organizácií

Kód ekonom. klasifikácie	Názov položky	Schválený rozpočet	Návrh úpravy	Upravený rozpočet
292019	RO - ZPS - Z refundácie	22 500	-22 500	0
				0
	Spolu		**-22 500**	

Bežné výdavky:

Program	Názov položky	Schválený rozpočet	Návrh úpravy	Upravený rozpočet
13.1.4	Sociálne služby /čiastočná úhrada za soc. služby v ZPS a ZOS	22 500	-22 500	0
	Spolu		**-22 500**	

Bežné výdavky rozpočtových organizácií **v €**

Program	Názov položky	Schválený rozpočet	Návrh úpravy	Upravený rozpočet
				0
	Spolu		**0**	

V Kežmarku dňa 07.12.2022

Predkladá: JUDr. Jana Trautmanová
vedúca oddelenia sociálnych vecí

MESTO KEŽMAROK

Mestský úrad
Oddelenie rozvoja mesta a výstavby
Útvar územného plánu, stavebného poriadku a ŠFRB
Hlavné námestie 1, 060 01 Kežmarok

Vec
N á v r h na zmenu rozpočtu na rok 2022 - č. 4/2022 - MsZ

Odôvodnenie:

Oddelenie rozvoja mesta a výstavby žiada o zníženie bežných výdavkov v prvku 7.1.1 Výstavba, rekonštrukcia a obnova ciest zníženie o 19 734 € z dôvodu úspory v uvedenom prvku. Finančné prostriedky budú použité v prvkoch 9.1.1 MŠ Možiarska, 9.1.2 MŠ Cintorínska a 9.1.3 MŠ Kuzmányho na vyplatenie odmien (2. polovice pre MŠ) v zmysle Dodatku č. 1 Kolektívnej zmluvy vyššieho stupňa pre zamestnávateľov, ktorí odmeňujú zamestnancov podľa zákona č. 553/2003 Z. z.

Oddelenie rozvoja mesta a výstavby – Útvar výstavby, dopravy a životného prostredia Mesta Kežmarok žiada zníženie kapitálových výdavkov vo celkovej výške 871 076 €. Dôvodom zníženia sú investičné akcie zabezpečené financovaním z rezervného fondu mesta, ktoré sa nebudú realizovať do konca roka 2022.

Bežné výdavky **v €**

Program	Názov položky	Schválený rozpočet	Návrh úpravy	Upravený rozpočet
7.1.1	Výstavba, rekonštrukcia a obnova ciest	220 000	-19 734	200 266
v tom	*príspevok VPS*	*15 000*	*0*	15 000
	Spolu		**-19 734**	

Kapitálové výdavky **v €**

Program	Názov položky	Schválený rozpočet	Návrh úpravy	Upravený rozpočet
2.1.5	Cyklochodník Kežmarok - Stráne - Mlynčeky	15 000	*-15 000*	0
3.4.2	Oprava a údržba budov - havarijný stav ZŠ Sv. Kríža a Hlavné námestie 58, KK "Lekáreň"	35 000	-12 100	22 900
3.4.3	Zveľaďovanie nehnuteľností majetku mesta	89 000	-89 000	0
v tom	*Rekonštrukcia elektrorozvodov archívu ul. Baštová*	*7 000*	*-7 000*	*0*
v tom	*Rekonštrukcia nájomného bývania v objekte Dr. Alexandra 16*	*32 000*	*-32 000*	*0*
v tom	*Projekt "Zavedenie smart technológií v meste Kežmarok"*	*50 000*	*-50 000*	*0*
7.1.2	Projekt "Dobudovanie základnej technickej infraštruktúry v Kežmarku"	203 000	-184 800	18 200
7.1.2	Projekt "Vodozádržné opatrenia v meste Kežmarok	28 910	-28 910	0
10.4.3	Modernizácia a vybavenie šatní na zimnom štadióde v Kežmarku	6 500	-36	6 464
v tom	*príspevok VPS*	*6 500*	*-36*	6 464
11.3.2	Projekt "Zlepšenie úrovne tech. a priestorového riešenia mestskej knižnice"	11 000	-11 000	0
12.1.2	Projekt "Revitalizácia a údržba zleene - Revitalizácia vnútrobloku JUH	80 000	-80 000	0
13.9	Projekt "Rozvoj terénnych komunitných a sociálnych služieb"	10 000	-10 000	0
15.1	Nemocnica - rekonštrukcia	455 480	-440 230	15 250
	Spolu		**-871 076**	

V Kežmarku dňa 07.12.2022

Ing. Jela Bednárová
prednostka MsÚ

KEŽMAROK
MODERNÝ • DYNAMICKÝ • HISTORICKÝ

M E S T O K E Ž M A R O K

Materiál na zasadnutie Mestského zastupiteľstva v Kežmarku

Predkladá:	**Ekonomické oddelenie**
Na rokovanie dňa:	**14. 12. 2022**
K bodu programu:	**6**
Názov materiálu:	**Návrh na schválenie zmeny podmienok termínovaného (preklenovacieho) úveru 235/2021**
Obsah materiálu:	**1. Dôvodová správa** **2. Návrh na uznesenie**
Potrebné k schváleniu:	- **viac ako ½ prítomných poslancov**
Počet strán materiálu:	3
Prílohy k ZM:	- 0
Meno funkcia a podpis predkladateľa:	**Ing. Dana Meriačová** vedúca ekonomického oddelenia

a) Dôvodová správa:

Mesto Kežmarok získalo nenávratný finančný príspevok (NFP) na realizáciu projektu:

a) „Dobudovanie základnej technickej infraštruktúry v Kežmarku“ v rámci operačného programu Ľudské zdroje, spolufinancovaného Európskym fondom regionálneho rozvoja – Zmluva o poskytnutí nenávratného finančného príspevku č. ZM_SEP-IMRKZ2-2020-003933, ktorá nadobudla účinnosť 09.01.2021.

Oprávnené kapitálové výdavky projektu „Dobudovanie základnej technickej infraštruktúry v Kežmarku“ podľa Zmluvy o poskytnutí nenávratného finančného príspevku č. ZM_SEP-IMRKZ2-2020-003933, ktorá nadobudla účinnosť 09.01.2021 sú vo výške 839 908,85 €, z toho nenávratný finančný príspevok vo výške 797 913,41 €.

Systém financovania projektu je v zmluve o nenávratnom finančnom príspevku určený formou refundácie, t.z. najprv je potrebné celý projekt zrealizovať a následne budú Mestu Kežmarok ako žiadateľovi o NFP refundované výdavky vynaložené na tento projekt. Mesto Kežmarok potrebuje finančne zabezpečiť 95% z celkových nákladov projektu. Povinných 5% na spolufinancovanie mesto má rozpočtované v rozpočte. Finančné prostriedky doteraz neboli mestu refundované, z toho dôvodu je potrebné predĺžiť termín čerpania a splatnosti poskytnutého prekleňovacieho úveru.

Mestské zastupiteľstvo mesta Kežmarok schválilo na zasadnutí dňa 25. 02. 2021 uznesením č.7/2021 Zmluvu o termínovanom úvere č. 235/2021/UZ na prefinancovanie projektu „Dobudovanie základnej technickej infraštruktúry v Kežmarku“ v rámci operačného programu Ľudské zdroje, spolufinancovaného Európskym fondom regionálneho rozvoja od spoločnosti Všeobecná úverová banka, a.s. za nasledovných podmienok:

Druh úveru:	preklenovací úver
Veriteľ:	Všeobecná úverová banka, a.s.
Výška úveru:	799 000,00 €
Účel úveru:	financovanie projektu „Dobudovanie základnej technickej infraštruktúry v Kežmarku“
Splatnosť úveru:	24 mesiacov od podpisu zmluvy
Úrokové rozpätie:	12M Euribor+0,09% p.a.
Zabezpečenie úveru:	bez zabezpečenia

Dňa 10.03.2021 bola podpísaná Zmluva o termínovanom úvere č. 235/2021/UZ medzi Mestom Kežmarok a Všeobecnou úverovou bankou, a.s., v ktorej sa Mesto Kežmarok zaviazalo splatiť úver do 08.03.2023. Dôvodom zmeny podmienok úveru je, že investičná akcia „Dobudovanie základnej technickej infraštruktúry v Kežmarku“ je v štádiu rozostavanosti. Pôvodný harmonogram projektu bol do 12/2021, pričom bola zaslaná žiadosť o predĺženie harmonogramu z dôvodu prebiehajúcej kontroly procesu verejného obstarávania, kedy Mesto Kežmarok - prijímateľ nemohol začať so stavebnými prácami. Žiadosť bola zo strany riadiaceho orgánu pozastavená dovtedy, kým nebude schválená kontrola verejného obstarávania. Správa z kontroly verejného obstarávania bola doručená dňa 08.09.2022. Následne bolo dňa 19.09.2022 odovzdané stavenisko a termín realizácie stavebných prác je na základe zmluvy o dielo 7 mesiacov od odovzdania staveniska.

Po rokovaniach s poskytovateľom úveru Všeobecnou úverovou bankou, a.s. boli dohodnuté termíny čerpania a splatnosti úveru a to formou dodatku k Zmluve o termínovanom úvere, ktorý bude riešiť úrokovú sadzbu z aktuálne platnej 12 M Euribor + 0,09 % p.a. na navrhovanú zmenu 12 M Euribor + 0,37 % p.a. posun termínu čerpania úveru z aktuálneho termínu 31.12.2022 na navrhovanú zmenu na 31.08.2023 a splatnosti úveru aktuálne z 08.03.2023 na navrhovanú zmenu do 31.12.2023. Poplatok za zmenu zmluvných podmienok predstavuje sumu 165,00 EUR. Ostatné podmienky zostávajú nezmenené.

Na základe vyššie uvedených skutočností predkladáme Mestskému zastupiteľstvu na schválenie zmenu podmienok poskytnutia preklenovacieho úveru. Uvedený úver sa nezapočítava do dlhovej služby mesta (úverovej zaťaženosti) podľa zákona č. 583/2004 Z. z. o rozpočtových pravidlách územnej samosprávy a o zmene a doplnení niektorých zákonov v platnom znení.

Stanovisko komisie financií a rozpočtu:
Komisia financií a rozpočtu odporúča Mestskému zastupiteľstvu v Kežmarku schváliť zmenu podmienok poskytnutého preklenovacieho úveru schváleného uznesením Mestského zastupiteľstva mesta Kežmarok č. 7/2021 zo dňa 25.02.2021 na prefinancovanie projektu:
„Dobudovanie základnej technickej infraštruktúry v Kežmarku“ od spoločnosti Všeobecná úverová banka, a.s.

KEŽMAROK
MODERNÝ • DYNAMICKÝ • HISTORICKÝ

M E S T O K E Ž M A R O K

Návrh na uznesenie

Mestské zastupiteľstvo v Kežmarku

s c h v a ľ u j e

predĺženie splatnosti úveru poskytnutého na základe Zmluvy o termínovanom úvere č. 235/2021/UZ schváleného uznesením Mestského zastupiteľstva mesta Kežmarok č. 7/2021 zo dňa 25.02.2021 na prefinancovanie projektu: „Dobudovanie základnej technickej infraštruktúry v Kežmarku“ od spoločnosti Všeobecná úverová banka, a.s. nasledovne:

Úrokové rozpätie:	**12M Euribor+0,37% p.a.**
Čerpanie úveru:	**31.8.2023**
Splatnosť úveru:	**31.12.2023**

KEŽMAROK
MODERNÝ • DYNAMICKÝ • HISTORICKÝ

MESTO KEŽMAROK

Materiál na zasadnutie Mestského zastupiteľstva v Kežmarku

Predkladá:	**Ekonomické oddelenie**
Na rokovanie dňa:	**14.12.2022**
K bodu programu:	**7**
Názov materiálu:	**Návrh Všeobecne záväzného nariadenia č. .../2022 o miestnych daniach a miestnom poplatku za komunálne odpady a drobné stavebné odpady na území mesta Kežmarok**
Obsah materiálu:	**1. Návrh VZN** **2. Dôvodová správa** **3. Stanovisko komisie financií a rozpočtu** **4.Návrh na uznesenie**
Potrebné k schváleniu:	**3/5 väčšina prítomných poslancov**
Počet strán materiálu:	**6**
Prílohy k ZM:	**Návrh VZN**
Meno funkcia a podpis predkladateľa:	**Ing. Dana Meriačová** **vedúca ekonomického oddelenia**

Dôvodová správa
k Všeobecne záväznému nariadeniu č. ..../2022 o miestnych daniach a miestnom poplatku za **komunálne odpady a drobné stavebné odpady na území mesta Kežmarok**

Návrh všeobecne záväzného nariadenia je vypracovaný v súlade so zákonom č. 582/2004 Z. z. o miestnych daniach a miestnom poplatku za komunálne odpady a drobné stavebné odpady v znení neskorších predpisov (ďalej len „zákon o miestnych daniach"). Obsahuje paragrafové znenia, ktorých ustanovenia vyplývajú zo splnomocňovacích ustanovení zákona o miestnych daniach.
Dôvodom pre vypracovanie návrhu Všeobecne záväzného nariadenia č. /2022 o miestnych daniach a miestnom poplatku za komunálne odpady a drobné stavebné odpady na území mesta Kežmarok (ďalej len „VZN") je schválenie viacerých noviel zákona o miestnych daniach. Týmito legislatívnymi zmenami sa nemenia základné princípy zdaňovania, menia sa však niektoré pojmy, definície, splnomocňovacie ustanovenia.
Týmto návrhom nariadenia sa v porovnaní s rokom 2022 navrhujú zmeny sadzieb u dani z nehnuteľností, dane za užívanie verejného priestranstva, dane za ubytovanie a tiež zvýšenie sadzieb miestneho poplatku za komunálne odpady a drobné stavebné odpady (ďalej len „poplatok"). Rozsah poskytovaných úľav v porovnaní s rokom 2022 zostáva nezmenený.
K návrhu zvýšenia sadzieb miestnych daní a poplatku za komunálny odpad dochádza najmä z dôvodu nedostatočných finančných zdrojov mesta na vykrytie plánovaných výdavkov mesta v budúcom roku (krátenie podielových daní, nárast cien energií) a preto navrhujeme úpravy sadzieb jednotlivých miestnych daní a poplatku za komunálny odpad na rok 2023 takto:

1.Daň z nehnuteľností

Pri dani zo stavieb v zmysle § 12 ods. 2 zákona o miestnych daniach navrhujeme upraviť rozdiel medzi najnižšou ročnou sadzbou dane zo stavieb a najvyššou ročnou sadzbou dane zo stavieb (v zmysle zákona o miestnych daniach nesmie presiahnuť 10-násobok najnižšej ročnej sadzby dane). Pri doterajších sadzbách bol tento násobok 11,6 %.
Z uvedeného dôvodu navrhujeme zvýšenie sadzby dane u stavieb na bývanie a stavieb na pôdohospodársku produkciu o 27,6 % a to zo sadzby 0,300 eur/m^2 na 0,383 eur/m^2. Sadzby u ostatných druhov stavieb navrhujeme zvýšiť o 10 % takto:

Druh stavby	sadzba v roku 2022 eur/m^2	návrh na rok 2023 eur/m^2
stavby na bývanie	0,300	0,383
poľnohospodárske stavby	0,300	0,383
chaty	0,880	0,968
garáže	1,200	1,320
priemyselné stavby	2,380	2,618
stavby na ostatné podnikanie	3,480	3,828
ostatné stavby	1,200	1,320

Navrhovaným zvýšením predpokladáme vyšší predpis na dani zo stavieb oproti roku 2022 cca o 112 tis. eur.

Sadzby dane z bytov a nebytových priestorov navrhujeme zvýšiť o 10 % takto:

Druh	sadzba v roku 2022 eur/m^2	návrh na rok 2023 eur/m^2
byt	0,230	0,253
nebytový priestor garáž	0,960	1,056
nebytový priestor podnikanie	1,500	1,650
nebytový priestor iný účel	0,960	1,056

Navrhovaným zvýšením predpokladáme vyšší predpis na dani z bytov a nebytových priestorov cca o 6 tis. eur.

Sadzby dane z pozemkov navrhujeme zvýšiť 10 % takto:

Druh	sadzba v roku 2022 eur/m^2	návrh na rok 2023 eur/m^2
orná pôda	1,00	1,10
trvalé trávnaté porasty	0,85	0,94
záhrady	0,85	0,94
zastavané plochy a nádvoria	0,85	0,94
ostatné plochy	0,85	0,94
lesné pozemky, rybníky	0,95	1,05
stavebné pozemky	0,95	1,05
pozemky, na ktorých sú transformačné stanice, predajné stánky	0,95	1,05

Navrhovaným zvýšením predpokladáme vyšší predpis oproti roku 2022 cca o čiastku 12 tis. eur.

Celkové zvýšenie sadzieb u dani z nehnuteľností by predstavovalo zvýšenie predpisu dane z nehnuteľností vo výške cca 130 tis. eur.

Vzhľadom na prijatie zákona č. 178/2022 Z. z., ktorým sa mení a dopĺňa zákon o miestnych daniach, je potrebné v nariadení upraviť koeficient sadzby dane neudržiavanej stavby. V zmysle § 12 ods. 7 zákona o miestnych daniach koeficient sadzby dane je vyšší ako 1, najviac však 10. V rámci nariadenia navrhujeme koeficient vo výške 5.

2. Daň za užívanie verejného priestranstva

Navrhujeme úpravu sadzieb a zjednotenie a doplnenie niektorých druhov osobitného užívania VP. Je potrebné zdôrazniť, že vo väčšine sadzieb sa jedná o mierne úpravy.

Druh		sadzba v roku 2022 eur/m^2	návrh na rok 2023 eur/m^2
a)	letné reštaurácie, cukrárne (stolovanie vonku)	0,06 eur	0,06 eur
b)	propagácia tovaru jeho vyložením na verejnom priestranstve	0,20 eur	0,25 eur
c)	prenosné reklamné tabule (pútače)	0,08 eur	0,10 eur
d)	zariadenie cirkusov, lunaparkov a podobne	0,06 eur	0,10 eur
e)	hudobná produkcia, reklamné, propagačné a iné atrakcie	0,45 eur	0,50 eur
f)	jednorazový predaj z áut na prenosných pultoch (pult+auto):		
-	v mestskej pamiatkovej rezervácii (ďalej len „MPR“)	4,50 eur	5,50 eur
-	mimo MPR	2,20 eur	3,00 eur
g)	jednorazový predaj z prenosných stánkov a pultov:		
-	v MPR	3,30 eur	4,00 eur
-	mimo MPR	2,20 eur	3,00eur
h)	zariadenia stavenísk – stavby a zariadenia, ktoré počas uskutočňovania stavby, zmeny stavby alebo udržiavacích prác slúžia prevádzkovým, výrobným, skladovacím a sociálnym účelom (napr. lešenie, kontajner, skládka stavebného materiálu, mobilné toalety):		
-	v MPR	0,22 eur	0,20 eur
-	mimo MPR	0,10 eur	0,10 eur
i)	umiestnenie skládky materiálu (mimo umiestnenia		

	zariadenia staveniska) :		
-	v MPR	0,22 eur	1,00 eur
-	mimo MPR	0,10 eur	0,50 eur
j)	zabratie verejného priestranstva vrakom motorového vozidla alebo obytným prívesom	0,00 eur	0,20 eur
k)	ostatná neuvedená a iná činnosť na verejnom priestranstve	0,35 eur	0,35 eur

l) v prípade, že daň za užívanie verejného priestranstva bude určená dodatočne, po neohlásenom užívaní, alebo bude vyrubená na základe zistenia nepovoleného užívania, je správca dane oprávnený vyrubiť daň za užívanie verejného priestranstva rozhodnutím s prislúchajúcou sadzbou dane zvýšenou o 50%.

Sadzba pod písmenom a) letné reštaurácie, cukrárne (stolovanie vonku) ostáva nezmenená. Sadzby v pôvodnom VZN pod písmenom h) zariadenie stavenísk a skládky a pod písmenom i) postavenie lešenia v MPR pre opravy fasád po uplynutí lehoty stanovenej mestom sa zlučujú v predkladanom VZN do jednej sadzby pod písmenom h) zariadenia stavenísk - stavby a zariadenia, ktoré počas uskutočňovania stavby, zmeny stavby alebo udržiavacích prác slúžia prevádzkovým, výrobným, skladovacím a sociálnym účelom (napr. lešenie, kontajner, skládka stavebného materiálu, mobilné toalety).
Do predkladaného návrhu VZN boli doplnené sadzby pod písmenom i) umiestnenie skládky materiálu (mimo umiestnenia zariadenia staveniska), pod písmenom j) zabratie verejného priestranstva vrakom motorového vozidla alebo obytným prívesom a pod písmenom l) v prípade, že daň za užívanie verejného priestranstva bude určená dodatočne, po neohlásenom užívaní, alebo bude vyrubená na základe zistenia nepovoleného užívania, je správca dane oprávnený vyrubiť daň za užívanie verejného priestranstva rozhodnutím s prislúchajúcou sadzbou dane zvýšenou o 50%.

3. Daň za ubytovanie

Sadzbu dane za ubytovanie navrhujeme upraviť z 0,90 eur na 1,00 eur. Táto daň finančne nezaťaží občanov a podnikateľov mesta Kežmarok, pretože daňovníkmi sú turisti a návštevníci mesta. Pri navýšení tejto dane sme vychádzali z faktu, že mesto Kežmarok je vyhľadávanou turistickou destináciou tatranskej oblasti a doterajšia sadzba bola, v porovnaní so sadzbou tejto dane v okolitých podtatranských mestách a obciach, nižšia.
Navrhovaným zvýšením predpokladáme vyšší príjem dane za ubytovanie oproti roku 2022 cca o 2 tis. eur.

4. Poplatok za komunálne odpady a drobné stavebné odpady

Podľa platného zákona č. 582/2004 Z.z. o miestnych daniach a miestnom poplatku za komunálne odpady a drobné stavebné odpady v znení neskorších predpisov, sadzba poplatku nesmie byť vyššia ako súčet priemerných nákladov obec na zabezpečenie činnosti nakladania s komunálnymi odpadmi a drobnými stavebnými odpadmi a zároveň podľa platného zákona č. 79/2015 Z. z. o odpadoch v znení neskorších predpisov by sadzba poplatku mala pokryť výdavky na zabezpečenie vyššie uvedených činností.
Úprava sadzby poplatku za komunálny odpad je navrhovaná taktiež z dôvodu legislatívnej zmeny podľa zákona č.79/2015 Z. z. o odpadoch a vyhlášky Ministerstva životného prostredia č. 371/2015 Z. z., ktorou sa vykonávajú niektoré ustanovenia zákona o odpadoch, ktoré priniesli pre obce a občanov povinnosť platnú od 1.1.2021 a to triediť samostatne biologicky rozložiteľný kuchynský odpad z domácností.

Súčasné percento úrovne vytriedenosti odpadov v meste Kežmarok je 45,45%. Podľa uvedeného percenta vytriedenosti odpadov sú zákonom stanovené sadzby poplatku za uloženie zmesového komunálneho odpadu a objemného odpadu na skládku za 1 tonu nasledovne pre rok 2023 je 18 eur.
Uvedená výška závisí od úrovne vytriedenia komunálnych odpadov v roku 2022, ktorý bude známy od 1.3.2023.
Pri zachovaní úrovne vytriedenia a množstva uloženého komunálneho odpadu vo výške cca 4200 t náklady na rok 2023 predpokladáme vo výške približne 230 000 € za uloženie odpadov na skládku.
Navrhovaná úprava sadzieb poplatku má zabezpečiť zvýšenie ročných príjmov z poplatku o cca 177 tis. eur, čím by sa mala znížiť disproporcia medzi výnosom z poplatku a výdavkami nakladania s odpadmi.

V predkladanom VZN navrhujeme úpravu sadzieb poplatku pre rok 2023 v porovnaní s rokom 2022 nasledovne:

- pre poplatníka, ktorým je fyzická osoba zo sadzby 0,0767 eur/osoba/deň (ročný poplatok 27,9955 eur), na sadzbu 0,10 eur/osoba/deň (ročný poplatok 36,50 eur) – zvýšenie o 30%,
- za nevážený množstvový zber komunálneho odpady – právnická osoba a fyzická osoba podnikateľ zo sadzby 0,033 eur/liter na sadzbu 0,04 eur/liter – zvýšenie o 30%,
- za vážený množstvový zber drobného stavebného odpadu zo sadzby 0,033 eur/kg na 0,04 eur/kg – zvýšenie 30%

Pri takto zvýšených sadzbách predpokladáme zvýšený príjem u fyzických osôb o 109 tis. eur a u právnických osôb o 68 tis. eur.

Návrh na uznesenie:

Mestské zastupiteľstvo v Kežmarku

sa uznáša

na Všeobecne záväznom nariadení č. ...../2022 o miestnych daniach a miestnom poplatku za komunálne odpady a drobné stavebné odpady na území mesta Kežmarok

KEŽMAROK
MODERNÝ • DYNAMICKÝ • HISTORICKÝ

M E S T O K E Ž M A R O K

N á v r h

Všeobecne záväzné nariadenie mesta Kežmarok č..../2022 o miestnych daniach a miestnom poplatku za komunálne odpady a drobné stavebné odpady

Mesto Kežmarok na základe ustanovenia § 4 ods. 3 písm. c) a § 6 ods. 1 zákona SNR č. 369/1990 Zb. o obecnom zriadení v znení neskorších predpisov a na základe ustanovení zákona č. 582/2004 Z. z. o miestnych daniach a miestnom poplatku za komunálne odpady a drobné stavebné odpady v znení neskorších predpisov (ďalej len „zákon o miestnych daniach“) vydáva toto všeobecne záväzné nariadenie:

ČASŤ PRVÁ
ÚVODNÉ USTANOVENIE
§ 1

1. Mestské zastupiteľstvo v Kežmarku podľa § 11 ods. 4 písm. g) zákona č. 369/1990 Zb. o obecnom zriadení v znení neskorších predpisov (ďalej len „zákon o obecnom zriadení“) sa uznieslo na tomto všeobecne záväznom nariadení, ktorým podľa § 11 ods. 4 písm. d) zákona o obecnom zriadení rozhoduje o zavedení miestnych daní a podľa § 11 ods. 4 písm. e) zákona o obecnom zriadení určuje náležitosti miestnych daní.

2. Toto všeobecne záväzné nariadenie (ďalej len „nariadenie“) upravuje podmienky ukladania miestnych daní a miestneho poplatku za komunálne odpady a drobné stavebné odpady na území mesta Kežmarok.

3. Mesto Kežmarok ukladá na svojom území tieto miestne dane:
   a) daň z nehnuteľností,
   b) daň za psa,
   c) daň za užívanie verejného priestranstva,
   d) daň za ubytovanie,
   e) daň za predajné automaty,
   f) daň za nevýherné hracie prístroje.

4. Mesto Kežmarok ukladá na svojom území miestny poplatok za komunálne odpady a drobné stavebné odpady (ďalej len „poplatok“).

5. Zdaňovacím obdobím pre daň z nehnuteľností, daň za psa, daň za predajné automaty, daň za nevýherné hracie prístroje a pre poplatok je kalendárny rok.

ČASŤ DRUHÁ
MIESTNE DANE
Daň z nehnuteľností
§ 2

Daň z nehnuteľností zahŕňa:
a) daň z pozemkov,
b) daň zo stavieb,
c) daň z bytov a z nebytových priestorov v bytovom dome (ďalej len „daň z bytov“).

Daň z pozemkov
§ 3

1. Hodnota pozemkov v členení do skupín podľa ust. § 6 ods. 1 zákona o miestnych daniach je nasledovná:

a) orná pôda, chmeľnice, vinice, ovocné sady, trvalé trávnaté porasty:	
- orná pôda	0,1878 eur/m^2
- trvalé trávnaté porasty	0,0338 eur/m^2
b) záhrady	4,64 eur/m^2
c) zastavané plochy a nádvoria, ostatné plochy	4,64 eur/m^2
d) lesné pozemky, na ktorých sú hospodárske lesy, rybníky s chovom rýb a ostatné hospodársky využívané vodné plochy	0,1878 eur/m^2
e) stavebné pozemky	46,47 eur/m^2

2. Správca dane určuje pre pozemky na území mesta Kežmarok ročnú sadzbu dane z pozemkov nasledovne:

a) orná pôda	1,10 %
b) trvalé trávnaté porasty	0,94 %
c) záhrady	0,94 %
d) zastavané plochy a nádvoria, ostatné plochy	0,94 %
e) lesné pozemky, na ktorých sú hospodárske lesy, rybníky s chovom rýb a ostatné hospodársky využívané vodné plochy	1,05 %
f) stavebné pozemky	1,05 %
g) na ktorých sa nachádza transformačná stanica alebo predajný stánok slúžiaci k predaju tovaru a poskytovaniu služieb	1,05 %

Daň zo stavieb
§ 4

1. Správca dane v súlade s ust. § 12 ods. 2 zákona o miestnych daniach určuje ročnú sadzbu dane zo stavieb za každý aj začatý m^2 zastavanej plochy pre jednotlivé druhy stavieb podľa § 10 ods. 1 zákona o miestnych daniach nasledovne:

a) stavby na bývanie a drobné stavby, ktoré majú doplnkovú funkciu pre hlavnú stavbu	0,383 eur/m^2
b) stavby na pôdohospodársku produkciu, skleníky, stavby pre vodné hospodárstvo, stavby využívané na skladovanie vlastnej pôdohospodárskej produkcie vrátane stavieb na vlastnú administratívu	0,383 eur/m^2
c) chaty a stavby na individuálnu rekreáciu	0,968 eur/m^2
d) samostatne stojace garáže	1,320 eur/m^2
e) stavby hromadných garáží	1,320 eur/m^2
f) stavby hromadných garáží umiestnené pod zemou	1,320 eur/m^2
g) priemyselné stavby, stavby slúžiace energetike, stavby slúžiace stavebníctvu, stavby využívané na skladovanie vlastnej produkcie vrátane stavieb na vlastnú administratívu	2,618 eur/m^2
h) stavby na ostatné podnikanie a na zárobkovú činnosť, skladovanie a administratívu súvisiacu s ostatným podnikaním a so zárobkovou činnosťou	3,828 eur/m^2
i) ostatné stavby neuvedené v písmenách a) až h)	1,320 eur/m^2

2. V súlade s ust. § 12 ods. 3 zákona o miestnych daniach určuje správca dane pri viacpodlažných stavbách príplatok za podlažie v sume 0,12 eura za každé ďalšie podlažie okrem prvého nadzemného podlažia.

3. V súlade s ust. § 12 ods. 7 zákona o miestnych daniach určuje správca dane koeficient ročnej sadzby dane zo stavieb, ak sú stavbami podľa § 12 ods. 8 zákona o miestnych daniach (ďalej len „koeficient sadzby dane neudržiavanej stavby“) vo výške 5.

Daň z bytov
§ 5

Správca dane v súlade s ust. § 16 ods. 2 zákona o miestnych daniach určuje ročnú sadzbu dane z bytov za byt alebo nebytový priestor za každý aj začatý m^2 podlahovej plochy bytu a nebytového priestoru nasledovne:

a) za byt	0,253 eur/m^2
b) za nebytový priestor určený na garážovanie	1,056 eur/m^2
c) za nebytový priestor určený na podnikanie alebo inú zárobkovú činnosť	1,650 eur/m^2
d) za nebytový priestor určený na iné účely	1,056 eur/m^2

Spoločné ustanovenia pre daň z nehnuteľností
§ 6

1. V súlade s ust. § 17 ods. 2 zákona o miestnych daniach správca dane s ohľadom na miestne podmienky v meste Kežmarok oslobodzuje od dane z pozemkov nasledovne:
   a) pozemky, na ktorých sú cintoríny, kolumbáriá, urnové háje a rozptylové lúky,

b) močiare, plochy slatín a slancov, rašeliniská, remízky, háje, vetrolamy a pásma hygienickej ochrany vodných zdrojov I. stupňa a II. stupňa, pásma ochrany prírodných liečivých zdrojov I. stupňa a II. stupňa a zdrojov prírodných minerálnych vôd stolových I. stupňa a II. stupňa,
c) časti pozemkov, na ktorých sú zriadené meračské značky, signály a iné zariadenia bodov, geodetických základov, stožiare rozvodu elektrickej energie, stĺpy telekomunikačného vedenia a televízne prevádzače, nadzemné časti zariadení na rozvod vykurovacích plynov a pásy pozemkov v lesoch vyčlenené na rozvod elektrickej energie a vykurovacích plynov,
d) pozemky verejne prístupných parkov, priestorov a športovísk,
e) pozemky v národných parkoch, chránených krajinných oblastiach, chránených areáloch, prírodných rezerváciách, národných prírodných rezerváciách, prírodných pamiatkach, národných prírodných pamiatkach, chránených krajinných prvkoch, vo vyhlásených ochranných pásmach s tretím a štvrtým stupňom ochrany a územiach medzinárodného významu,
f) pozemky funkčne spojené so stavbami slúžiacimi verejnej doprave,
g) lesné pozemky od nasledujúceho roka po vzniku holiny do roku plánovaného začatia výchovnej ťažby (prvej prebierky),
h) pozemky, na ktorých hospodárske využívanie je obmedzené vzhľadom na podkopanie, ich umiestnenie v oblasti dobývacích priestorov alebo pásiem hygienickej ochrany vody II. a III. stupňa, ochranu a tvorbu životného prostredia, ich postihnutie ekologickými katastrofami, nadmerným imisným zaťažením, na pozemky rekultivované investičným zúrodňovaním okrem rekultivácií plne financovaných zo štátneho rozpočtu, na rokliny, výmole, vysoké medze s kroviskami alebo kamením, pásma ochrany prírodných liečivých zdrojov II. a III. stupňa a zdrojov prírodných minerálnych vôd stolových II. a III. stupňa, na genofondové plochy, brehové porasty a iné plochy stromovej a krovinatej vegetácie na nelesných pozemkoch s pôdoochranou, ekologickou alebo krajinotvornou funkciou.

2. V súlade s ust. § 17 ods. 3 zákona o miestnych daniach správca dane s ohľadom na miestne podmienky v meste Kežmarok oslobodzuje od dane zo stavieb a dane z bytov školy, školské zariadenia, múzeá, galérie, knižnice, divadlá, kiná, amfiteátre, výstavné siene, osvetové zariadenia.

3. V súlade s ust. § 17 ods. 3 zákona o miestnych daniach správca dane s ohľadom na miestne podmienky v meste Kežmarok znižuje daň zo stavieb a daň z bytov pre:
a) stavby na bývanie a byty vo vlastníctve fyzických osôb v hmotnej núdzi, fyzických osôb starších ako 70 rokov, držiteľov preukazu fyzickej osoby s ťažkým zdravotným postihnutím alebo držiteľov preukazu fyzickej osoby s ťažkým zdravotným postihnutím so sprievodcom, ako aj prevažne alebo úplne bezvládnych fyzických osôb, ktoré slúžia na ich trvalé bývanie o 50 % daňovej povinnosti,
b) garáže a nebytové priestory v bytových domoch slúžiace ako garáž vo vlastníctve fyzických osôb starších ako 70 rokov, držiteľov preukazu fyzickej osoby s ťažkým zdravotným postihnutím alebo držiteľov preukazu fyzickej osoby s ťažkým zdravotným

postihnutím so sprievodcom, ktoré slúžia pre motorové vozidlo používané na ich dopravu o 50 % daňovej povinnosti.

4. Pri súbehu nárokov na zníženie dane z nehnuteľností z dôvodov uvedených v ods. 3 správca dane poskytne 50 % zníženie iba raz.

5. Daňovník uplatní nárok na zníženie dane alebo oslobodenie od dane podľa § 6 tohto všeobecne záväzného nariadenia v priznaní k dani z nehnuteľností, k dani za psa, k dani za predajné automaty a k dani za nevýherné hracie prístroje alebo v čiastkovom priznaní na to zdaňovacie obdobie, na ktoré mu prvýkrát vzniká nárok na zníženie dane alebo oslobodenie od dane, najneskôr v lehote podľa § 99a ods. 1 zákona o miestnych daniach – do konca januára zdaňovacieho obdobia podľa stavu k 1. 1. zdaňovacieho obdobia, inak nárok na príslušné zdaňovacie obdobie zaniká. Ak ide o zníženie dane podľa § 6, bod 3 tohto všeobecne záväzného nariadenia, nárok daňovníka, ktorý presiahol vekovú hranicu 70 rokov, sa považuje za uplatnený dosiahnutím takto určenej vekovej hranice.

Daň za psa
§ 7

1. V súlade s ust. § 25 a § 29 zákona o miestnych daniach určuje správca dane sadzbu dane za jedného psa na kalendárny rok nasledovne:
   a) za psa chovaného v bytových domoch na všetkých uliciach v meste Kežmarok a v rodinných domoch na uliciach v meste Kežmarok: Dr. Alexandra, Hlavné námestie, Hradné námestie, Kostolné námestie, Hviezdoslavova, Starý trh, Baštová, Nová, Fraňa Kráľa — 30,00 eur
   b) za psa chovaného v rodinných domoch na uliciach v meste Kežmarok neuvedených pod písm. a) — 13,00 eur
   c) za psa chovaného v budovách a objektoch na podnikanie v meste Kežmarok — 23,00 eur

2. Správca dane v súlade s ust. § 29 zákona o miestnych daniach oslobodzuje od dane za psa týchto daňovníkov:
   a) Policajný zbor SR,
   b) Zbor väzenskej a justičnej stráže,
   c) Mestskú políciu,
   d) vlastníka alebo držiteľa záchranárskeho psa,
   e) vlastníka alebo držiteľa psa, ktorý ho nadobudol z Útulku Kežmarok; nárok na oslobodenie dane za psa si daňovník uplatňuje pri prihlásení psa do evidencie podaním daňového priznania v zmysle zákona o miestnych daniach a po predložení dokladu o osvojení psa z Útulku Kežmarok; toto oslobodenie sa vzťahuje na dvanásť mesiacov od platenia dane za psa; oslobodenie od dane za psa sa počíta od nasledujúceho mesiaca po nadobudnutí psa z útulku alebo od kalendárneho mesiaca nasledujúceho po mesiaci, v ktorom sa pes stal predmetom dane,

f) vlastníka alebo držiteľa psa, ktorý je držiteľom preukazu fyzickej osoby s ťažkým zdravotným postihnutím alebo držiteľom preukazu fyzickej osoby s ťažkým zdravotným postihnutím so sprievodcom; oslobodenie od dane sa vzťahuje iba na jedného psa,
g) vlastníka alebo držiteľa psa vo veku nad 62 rokov s príjmom nižším ako životné minimum v prípade, ak spolu s fyzickou osobou nie sú v mieste jeho trvalého pobytu registrované v evidencii obyvateľstva iné fyzické osoby; oslobodenie od dane sa vzťahuje iba na jedného psa,
h) vlastníka alebo držiteľa psa vo veku nad 70 rokov v prípade, ak spolu s fyzickou osobou nie sú v mieste jeho trvalého pobytu registrované v evidencii obyvateľstva iné fyzické osoby; oslobodenia od dane sa vzťahuje iba na jedného psa.

3. Daňovník uplatňuje nárok na zníženie dane za psa podľa § 7 ods. 2 tohto všeobecne záväzného nariadenia v priznaní k dani z nehnuteľností, k dani za psa, k dani za predajné automaty a k dani za nevýherné hracie prístroje alebo v čiastkovom priznaní na to zdaňovacie obdobie, na ktoré mu prvýkrát vzniká nárok na zníženie dane za psa, najneskôr v lehote podľa § 99a ods. 1 zákona o miestnych daniach, inak nárok na príslušné zdaňovacie obdobie zaniká.

Daň za užívanie verejného priestranstva
§ 8

1. Verejným priestranstvom na účely dane za užívanie verejného priestranstva sú verejnosti prístupné pozemky vo vlastníctve mesta v katastrálnom území Kežmarok okrem pozemkov, ktoré mesto prenajalo podľa osobitného zákona (napr. Občiansky zákonník, Obchodný zákonník). Sú to najmä mestské komunikácie, chodníky, parkoviská, trhoviská, mestská zeleň a pod.

2. Správca dane určuje sadzbu dane za užívanie verejného priestranstva za každý aj začatý m^2 osobitne užívaného priestranstva a každý aj začatý deň nasledovne:

a) letné reštaurácie, cukrárne (stolovanie vonku)	0,06 eur
b) propagácia tovaru jeho vyložením na verejnom priestranstve	0,25 eur
c) prenosné reklamné tabule (pútače)	0,10 eur
d) zariadenie cirkusov, lunaparkov a podobne	0,10 eur
e) hudobná produkcia, reklamné, propagačné a iné atrakcie	0,50 eur
f) jednorazový predaj z áut na prenosných pultoch (pult+auto):	
- v mestskej pamiatkovej rezervácii (ďalej len „MPR“)	5,50 eur
- mimo MPR	3,00 eur
g) jednorazový predaj z prenosných stánkov a pultov:	
- v MPR	4,00 eur
- mimo MPR	3,00eur
h) zariadenia stavenísk – stavby a zariadenia, ktoré počas uskutočňovania stavby, zmeny stavby alebo udržiavacích prác slúžia prevádzkovým. výrobným, skladovacím a sociálnym účelom (napr. lešenie, kontajner, skládka stavebného materiálu, mobilné toalety):	
- v MPR	0,20 eur
- mimo MPR	0,10 eur

i) umiestnenie skládky materiálu (mimo umiestnenia zariadenia staveniska) :
   - v MPR 1,00 eur
   - mimo MPR 0,50 eur

j) zabratie verejného priestranstva vrakom motorového vozidla alebo obytným prívesom 0,20 eur

k) ostatná neuvedená a iná činnosť na verejnom priestranstve 0,35 eur

l) v prípade, že daň za užívanie verejného priestranstva bude určená dodatočne, po neohlásenom užívaní, alebo bude vyrubená na základe zistenia nepovoleného užívania, je správca dane oprávnený vyrubiť daň za užívanie verejného priestranstva rozhodnutím s prislúchajúcou sadzbou dane zvýšenou o 50%.

3. Daňovník je povinný oznámiť svoj zámer osobitného užívania verejného priestranstva správcovi dane najneskôr v deň vzniku daňovej povinnosti.

4. V oznámení daňovník uvedie:
   a) fyzická osoba – meno, priezvisko, titul, rodné číslo, adresu trvalého pobytu,
   b) právnická osoba – názov alebo obchodné meno, sídlo a identifikačné číslo,
   c) údaje rozhodujúce na určenie dane – účel, miesto, obdobie a veľkosť záberu užívania verejného priestranstva.

5. Správca dane poskytne oslobodenie od dane za užívanie verejného priestranstva pre daňovníkov, ktorí užívajú verejné priestranstvo na:
   a) akcie, z ktorých je výťažok v celom rozsahu určený na charitatívne alebo verejno-prospešné účely,
   b) kultúrne, športové, cirkevné, environmentálne akcie usporiadané bez vyberania vstupného.

Daň za ubytovanie
§ 9

1. Sadzbu dane za ubytovanie určuje správca dane v súlade s ust. § 40 zákona o miestnych daniach vo výške 1,00 eur na osobu a prenocovanie.

2. Platiteľom dane za ubytovanie je v zmysle ust. § 38 ods. 2 zákona o miestnych daniach prevádzkovateľ zariadenia alebo vlastník nehnuteľností, ktorý poskytuje odplatné prechodné ubytovanie fyzickej osobe.

3. Platiteľ dane je povinný správcovi dane písomné oznámiť najneskôr v deň začatia poskytovania odplatného prechodného ubytovania ubytovaciu kapacitu zariadenia. Oznámenie obsahuje identifikačné údaje platiteľa dane, identifikačné údaje o ubytovacom zariadení, v ktorom sa poskytuje odplatné prechodné ubytovanie, termín začatia poskytovania služieb.

4. Platiteľ dane je povinný správcovi dane písomné oznámiť ukončenie poskytovania odplatného prechodného ubytovania najneskôr do 30 dní odo dňa ukončenia. Oznámenie obsahuje identifikačné údaje platiteľa dane, identifikačné údaje o ubytovacom zariadení, v ktorom sa poskytuje odplatné prechodné ubytovanie, termín ukončenia poskytovania služieb.

5. Platiteľ dane je povinný správcovi dane písomne oznámiť všetky zmeny skutočností rozhodujúcich pre určenie dane do 30 dní odo dňa, keď tieto skutočnosti nastali. Oznámenie obsahuje identifikačné údaje platiteľa dane, identifikačné údaje o ubytovacom zariadení, v ktorom sa poskytuje odplatné prechodné ubytovanie, dôvody a termín zmeny skutočností poskytovaných služieb.

6. Platiteľ dane je povinný viesť samostatne za každé ubytovacie zariadenie na území mesta Kežmarok podrobnú evidenciu fyzických osôb, ktorým bolo odplatné prechodné ubytovanie poskytované, a to v listinnej podobe alebo elektronickej podobe formou evidenčnej knihy v súlade s ust. § 41a ods. 2 zákona o miestnych daniach. Pre potreby kontroly dane za ubytovanie musí evidencia obsahovať okrem náležitostí ust. § 41a ods. 2 zákona o miestnych daniach aj údaje o dátumoch prenocovania (deň príchodu a deň odchodu).

7. Platiteľ dane je povinný na výzvu správcu dane predložiť pre účely kontroly evidenciu podľa odseku 6.

8. Platiteľ dane je povinný vydať osobe, ktorá sa ubytuje v ubytovacom zariadení doklad o zaplatení dane za ubytovanie.

9. Platiteľ dane za ubytovanie je povinný predložiť správcovi dane v termíne do 10 dní po skončení mesiaca vyúčtovanie dane za ubytovanie.

10. Daň za ubytovanie sa platí mesačne a je splatná bez vyrubenia do 15. dňa v mesiaci za predchádzajúci mesiac.

11. Vyplnené hlásenie o počte prechodne ubytovaných osôb je platiteľ dane povinný predložiť aj v prípade, že v sledovanom období odplatné prechodné ubytovanie neposkytoval.

12. Daň za ubytovanie odvedie platiteľ dane bezhotovostným prevodom na účet mesta alebo hotovostným vkladom na účet správcu dane v peňažnom ústave alebo pri platbách do 300 eur hotovostným vkladom príp. platbou cez platobným terminál do pokladnice Mestského úradu v Kežmarku. Pri platbách dane za ubytovanie je platiteľ povinný uvádzať evidenčné číslo pridelené správcom dane.

Daň za predajné automaty

§ 10

1. Správca dane určuje v súlade s ust. § 47 a § 51 zákona o miestnych daniach sadzbu dane za predajné automaty vo výške 150 eur za jeden predajný automat a kalendárny rok.

2. Daňovník je povinný na účely dane viesť písomnú alebo elektronickú evidenciu o počte prevádzkovaných predajných automatov. Evidencia prevádzkovaných automatov musí obsahovať:
   a) obchodné meno alebo názov prevádzkovateľa, sídlo, IČO,
   b) miesto umiestnenia predajného automatu,
   c) výrobné číslo predajného automatu,
   d) druh, typ a názov predajného automatu,
   e) deň začatia prevádzkovania predajného automatu,
   f) deň ukončenia prevádzkovania predajného automatu.

Daň za nevýherné hracie prístroje
§ 11

1. Správca dane určuje v súlade s ust. § 55 zákona o miestnych daniach sadzbu dane 50 eur za jeden nevýherný hrací prístroj a kalendárny rok.
2. Daňovník je povinný na účely dane viesť písomnú alebo elektronickú evidenciu o počte prevádzkovaných nevýherných hracích prístrojov. Evidencia prevádzkovaných automatov musí obsahovať:
   a) obchodné meno alebo názov prevádzkovateľa, sídlo, IČO,
   b) miesto umiestnenia nevýherného hracieho prístroja,
   c) výrobné číslo nevýherného hracieho prístroja,
   d) druh, typ a názov nevýherného hracieho prístroja,
   e) deň ukončenia prevádzkovania nevýherného hracieho prístroja.

ČASŤ TRETIA
Miestny poplatok za komunálne odpady a drobné stavebné odpady („POPLATOK“)
§ 12

1. Poplatok platí poplatník podľa § 77 ods. 2 až 7 zákona o miestnych daniach.

2. Sadzbu poplatku správca dane určuje v súlade s ust. § 78 ods. 1 a § 83 zákona o miestnych daniach nasledovne:
   a) v súlade s § 78 ods. 1 písm. a) pre poplatníka, ktorým je fyzická osoba, ktorá má v meste trvalý pobyt alebo prechodný pobyt alebo ktorá je na území mesta oprávnená užívať alebo užíva nehnuteľnosť určuje sadzbu poplatku vo výške 0,10 eura paušálne za osobu a kalendárny deň,

b) v súlade s § 78 ods. 1 písm. c) pre poplatníka, ktorým je právnická osoba a fyzická osoba – podnikateľ určuje za nevážený množstvový zber komunálneho odpadu sadzbu poplatku vo výške 0,04 eura za jeden liter komunálnych odpadov,
c) v súlade s § 78 ods. 1 písm. d) za vážený množstvový zber drobného stavebného odpadu určuje sadzbu poplatku vo výške 0,04 eura za jeden kilogram drobných stavebných odpadov.

3. V zmysle § 81 ods. 1 zákona o miestnych daniach poplatok uvedený v § 12 ods. 2 písm. a) a b) tohto všeobecne záväzného nariadenia vyrubuje správca dane rozhodnutím na celé zdaňovacie obdobie. Splátky poplatku sú splatné v lehotách určených v rozhodnutí.

4. Pri neváženom množstvovom zbere komunálneho odpadu si poplatník dohodne frekvencie vývozu a objem zbernej nádoby s mestom. Ak pri kontrole mesto zistí, že objem dohodnutej zbernej nádoby alebo frekvencia vývozu nepostačuje na množstvo produkovaného komunálneho odpadu, mesto po dohode s poplatníkom zmení druh nádoby alebo frekvenciu vývozu.

5. Poplatok za drobný stavebný odpad uvedený v § 12 ods. 2 písm. c) tohto všeobecne záväzného nariadenia bude zaplatený poplatníkom v hotovosti pri jeho odovzdaní na zbernom dvore.

Vrátenie, zníženie, odpustenie poplatku alebo jeho pomernej časti
§ 13

1. Mesto na základe písomnej žiadosti vráti poplatok ustanovený v paragrafe 12 ods. 2 písm. a) a b) tohto všeobecne záväzného nariadenia alebo jeho pomernú časť poplatníkovi alebo osobe, ktorá za iného plní povinnosti poplatníka, ak zanikla povinnosť platiť poplatok v priebehu zdaňovacieho obdobia a poplatník túto skutočnosť oznámi v súlade s § 80 ods. 2 zákona o miestnych daniach a preukáže podkladmi.
   Podmienky pre vrátenie poplatku alebo jeho pomernej časti sú:
   a) splnenie oznamovacej povinnosti o zániku poplatkovej povinnosti podľa § 80 ods. 2 zákona o miestnych daniach a predloženie hodnoverného podkladu potvrdzujúceho uvedené skutočnosti napr. oznámenie o ukončení podnikateľskej činnosti na území mesta Kežmarok, doklad o zrušení prevádzky, doklad o ukončení nájomnej zmluvy a pod.,
   b) poplatok musí byť uhradený,
   c) poplatník nesmie byť dlžníkom mesta Kežmarok.

2. Mesto na základe písomnej žiadosti zníži alebo odpustí poplatok ustanovený v paragrafe 12 ods. 2 písm. a) tohto všeobecne záväzného nariadenia za obdobie, za ktoré poplatník alebo osoba, ktorá za iného plní povinnosť poplatníka mestu preukáže splnenie podmienok na zníženie alebo odpustenie poplatku a predloží doklady, že viac ako 90 dní v zdaňovacom období sa nezdržiava alebo sa nezdržiaval na území mesta. Mesto požaduje nasledovné druhy podkladov:

a) pri zdržiavaní sa v zahraničí je podkladom aktuálne potvrdenie zahraničného zamestnávateľa na príslušný kalendárny rok alebo štátneho orgánu v mieste pobytu v zahraničí; poplatník doloží aj preklad do slovenského jazyka, ktorý nemusí byť autorizovaný,
b) pri štúdiu na zahraničnej škole je podkladom potvrdenie o návšteve školy, ktoré bolo platné k 1. 1. zdaňovacieho obdobia; mesto uzná na základe tohto podkladu 280 dní nezdržiavania sa na území mesta,
c) pri výkone trestu odňatia slobody je podkladom potvrdenie o umiestnení v ústave na výkon trestu odňatia slobody,
d) pri dlhodobom umiestnení v detskom domove, v zariadení sociálnych služieb alebo v zdravotníckom zariadení je podkladom potvrdenie o umiestnení v detskom domove, zariadení sociálnych služieb alebo v zdravotníckom zariadení,
e) pri dennom štúdiu žiakov a študentov navštevujúcich školu mimo mesta so sídlom na území Slovenskej republiky je podkladom poskytnutie údajov v rozsahu meno, priezvisko a rodné číslo alebo dátum narodenia žiaka alebo študenta, ktoré sú potrebné na overenie statusu žiaka alebo študenta k 1. 1. zdaňovacieho obdobia prostredníctvom informačného systému, ku ktorému má obec zriadený prístup; potvrdenie o ubytovaní v mieste štúdia alebo o prechodnom pobyte v mieste štúdia, ak je miesto štúdia vzdialené od mesta menej ako 70 km; mesto uzná na základe týchto podkladov 220 dní nezdržiavania sa na území mesta,
f) pri zdržiavaní sa na inom mieste Slovenskej republiky je podkladom potvrdenie o zaplatení poplatku na tomto mieste,
g) pri vykonávaní profesionálnej vojenskej služby profesionálnymi vojakmi, ktorí sú ubytovaní mimo mesta je podkladom potvrdenie o vykonávaní služby mimo mesta a potvrdenie o ubytovaní mimo mesta; mesto uzná na základe tohto podkladu 280 dní nezdržiavania sa na území mesta.

3. Správca dane k 1. 1. zdaňovacieho obdobia zníži poplatok o 50 % poplatníkovi, ktorým je fyzická osoba staršia ako 62 rokov veku, t. j ktorá dosiahla k 31. 12. kalendárneho roka, ktorý predchádza zdaňovaciemu obdobiu vek 62 rokov. Tuto skutočnosť poplatník nie je povinný oznámiť správcovi dane.

4. Správca dane k 1. 1. zdaňovacieho obdobia zníži poplatok o 50 % poplatníkovi, ktorý je držiteľom preukazu fyzickej osoby s ťažkým zdravotným postihnutím a držiteľom preukazu fyzickej osoby s ťažkým zdravotným postihnutím so sprievodcom. Podkladom je predloženie originálu preukazu fyzickej osoby s ťažkým zdravotným postihnutím a preukazu fyzickej osoby s ťažkým zdravotným postihnutím so sprievodcom platného k 1. 1. zdaňovacieho obdobia.

5. Jednotlivé dôvody zníženia poplatku nie je možné uplatniť súčasne. Pri viacerých dôvodoch zníženia poplatku bude poplatníkovi priznané výhodnejšie zníženie.

ČASŤ ŠTVRTÁ
SPOLOČNÉ A ZÁVEREČNÉ USTANOVENIA

Spoločné ustanovenie
§ 14

1. V súlade s § 99e ods. 9 zákona o miestnych daniach správca dane určuje, že nebude vyrubovať daň z nehnuteľností, daň za psa, daň za predajné automaty a daň za nevýherné hracie prístroje v úhrne do sumy 3,00 eur.

Záverečné ustanovenie
§ 15

1. Pokiaľ toto všeobecne záväzné nariadenie neobsahuje osobitnú úpravu miestnych daní, poplatkov a konania, platia ustanovenia zákona č. 582/2004 Z. z. o miestnych daniach a miestnom poplatku za komunálne odpady a drobné stavebné odpady v znení neskorších predpisov a zákona č. 563/2009 Z. z. o správe daní (daňový poriadok) a o zmene a doplnení niektorých zákonov v znení neskorších predpisov.

2. Dňom účinnosti tohto všeobecne záväzného nariadenia sa zrušuje Všeobecne záväzné nariadenie mesta Kežmarok č. 11/2019 o miestnych daniach v znení Všeobecne záväzného nariadenia mesta Kežmarok č. 3/2020, Všeobecne záväzného nariadenia mesta Kežmarok č. 2/2021, Všeobecne záväzného nariadenia mesta Kežmarok č. 7/2021 a Všeobecne záväzné nariadenie mesta Kežmarok č. 12/2019 o miestnom poplatku za komunálne odpady a drobné stavebné odpady v znení Všeobecne záväzného nariadenia mesta Kežmarok č. 13/2020.

3. Návrh všeobecne záväzného nariadenia č. o miestnych daniach a miestnom poplatku za komunálne odpady a drobné stavebné odpady na území mesta Kežmarok bol vyvesený na úradnej tabuli na pripomienkovanie dňa 29. 11. 2022 a zvesený dňa .

4. Toto všeobecne záväzné nariadenie schválilo Mestské zastupiteľstvo v Kežmarku dňa ..... 12. 2022 uznesením č. ...../2022.

5. Všeobecne záväzné nariadenie bolo vyhlásené vyvesením na úradnej tabuli ..... 12. 2022 a nadobúda účinnosť dňom 01. 01. 2023.

PhDr. Mgr. Ján Ferenčák, MBA
primátor mesta

KEŽMAROK
MODERNÝ • DYNAMICKÝ • HISTORICKÝ

MESTO KEŽMAROK

Materiál na zasadnutie Mestského zastupiteľstva v Kežmarku

Predkladá: **Primátor**

Na rokovanie dňa: **14.12.2022**

K bodu programu: **8**

Názov materiálu: **Návrh VZN č ..../2022 o financovaní základných umeleckých škôl, materských škôl a školských zariadení v zriaďovateľskej pôsobnosti mesta Kežmarok**

Obsah materiálu:

1. **Dôvodová správa**
2. **Návrh na uznesenie**
3. **Návrh VZN**

Potrebné k schváleniu: **trojpätinová väčšina prítomných poslancov**

Počet strán materiálu: **6**

Prílohy k ZM: **žiadne**

Meno, funkcia
a podpis predkladateľa: **PhDr. Mgr. Ján Ferenčák**
primátor mesta

Spracovala: **Mgr. Lucia Troppová, vedúca OŠMaŠ**

KEŽMAROK
MODERNÝ • DYNAMICKÝ • HISTORICKÝ

MESTO KEŽMAROK

Dôvodová správa

Podľa § 6 ods. 12 písm. c) zákona č. 596/2003 Z.z. o štátnej správe v školstve a školskej samospráve a o zmene a doplnení niektorých zákonov v znení neskorších predpisov obec určí všeobecne záväzným nariadením podrobnosti financovania základných umeleckých škôl, materských škôl a školských zariadení vo svojej zriaďovateľskej pôsobnosti.
Predložený návrh všeobecne záväzného nariadenia nahrádza doteraz platné č. 5/2021, ktorým sa menilo VZN č. 11/2018 o financovaní základných umeleckých škôl, materských škôl a školských zariadení, ktoré sú zriadené na území mesta Kežmarok v znení VZN č. 5/2019, VZN č. 14/2019, VZN č. 7/2020.

Predložený návrh VZN sa týka financovania škôl a školských zariadení v zriaďovateľskej pôsobnosti mesta Kežmarok. Finančné prostriedky zriaďovateľovi cirkevnej školy a cirkevného školského zariadenia, zriaďovateľovi súkromnej školy a súkromného školského zariadenia mesto poskytne na základe uzatvorenej zmluvy podľa § 12 zákona 596/2003 Z.z. o štátnej správe v školstve a školskej samospráve a o zmene a doplnení niektorých zákonov v znení neskorších predpisov.

V čl. 4 sa mení výška finančných prostriedkov na dieťa/žiaka určených na mzdy a prevádzku základných umeleckých škôl, materských škôl a školských zariadení v zriaďovateľskej pôsobnosti mesta Kežmarok.

Návrh na uznesenie

Mestské zastupiteľstvo v Kežmarku sa uznieslo na Všeobecne záväznom nariadení mesta Kežmarok č. ... /2022 o financovaní základných umeleckých škôl, materských škôl a školských zariadení v zriaďovateľskej pôsobnosti mesta Kežmarok

KEŽMAROK
MODERNÝ • DYNAMICKÝ • HISTORICKÝ

MESTO KEŽMAROK

Návrh

Všeobecne záväzného nariadenia mesta Kežmarok
č. ... /2022
o financovaní základných umeleckých škôl, materských škôl a školských zariadení v zriaďovateľskej pôsobnosti mesta Kežmarok

Mesto Kežmarok na základe § 6 ods. 1 zákona č. 369/1990 Zb. o obecnom zriadení v znení neskorších predpisov a podľa ustanovenia § 6 ods. 12 písm. c) zákona č. 596/2003 Z.z. štátnej správe v školstve a školskej samospráve a o zmene a doplnení niektorých zákonov v znení neskorších predpisov vydáva toto všeobecne záväzné nariadenie (ďalej len „VZN“):

Čl. 1
Všeobecné ustanovenie

Mestské zastupiteľstvo v Kežmarku sa uznieslo podľa § 11 ods. 4 písm. g) zákona č. 369/1990 Zb. o obecnom zriadení v znení neskorších predpisov na tomto všeobecne záväznom nariadení o financovaní základných umeleckých škôl, materských škôl a školských zariadení v zriaďovateľskej pôsobnosti mesta Kežmarok**.**

Čl. 2
Úvodné ustanovenia

VZN o financovaní základných umeleckých škôl, materských škôl a školských zariadení v zriaďovateľskej pôsobnosti mesta Kežmarok určuje**:**

a) podrobnosti financovania základných umeleckých škôl, materských škôl a školských zariadení,
b) lehotu na predloženie údajov na financovanie základných umeleckých škôl, materských škôl a školských zariadení,
c) výšku finančných prostriedkov určených na mzdy a prevádzku základných umeleckých škôl, materských škôl a školských zariadení,
d) deň v mesiaci, do ktorého poskytne finančné prostriedky na mzdy a prevádzku základných umeleckých škôl, materských škôl a školských zariadení.

Čl. 3
Podrobnosti financovania základných umeleckých škôl, materských škôl a školských zariadení

(1) Finančné prostriedky sú účelovo poskytované na mzdy a prevádzku na žiaka základnej umeleckej školy, na dieťa materskej školy a na dieťa školského zariadenia v zriaďovateľskej pôsobnosti mesta Kežmarok. Školským zariadením je školský klub detí, centrum voľného času a zariadenie školského stravovania (školská jedáleň a výdajná školská jedáleň).

(2) Mesto Kežmarok prideľuje finančné prostriedky na deti materskej školy alebo materskej školy, ktorá je súčasťou základnej školy, podľa počtu detí prijatých do materskej školy podľa stavu k 15. septembru začínajúceho školského roka (štatistický výkaz Škol/MŠVVaŠ/ 40-01).

(3) Mesto Kežmarok prideľuje finančné prostriedky základným umeleckým školám podľa počtu žiakov v individuálnej forme vzdelávania a podľa počtu žiakov v skupinovej forme vzdelávania od piatich rokov veku do dovŕšenia 25 rokov veku podľa stavu k 15. septembru začínajúceho školského roka (štatistický výkaz Škol/MŠVVaŠ/40-01).

(4) Mesto Kežmarok prideľuje finančné prostriedky pre školské kluby detí podľa počtu žiakov 1. - 5. ročníka základnej školy prijatých do ŠKD podľa stavu k 15. septembru začínajúceho školského roka v základnej škole (štatistický výkaz Škol/MŠVVaŠ/ 40-01).

(5) Mesto Kežmarok prideľuje finančné prostriedky pre centrum voľného času podľa počtu detí/žiakov od 5 rokov veku do dovŕšenia 15 rokov veku s trvalým pobytom na území mesta Kežmarok prijatých do CVČ podľa stavu k 15. septembru začínajúceho školského roka (štatistický výkaz Škol/MŠVVŠ SR/ 15 – 01).

(6) Mesto Kežmarok prideľuje finančné prostriedky pre zariadenia školského stravovania podľa počtu skutočných stravníkov základnej školy podľa stavu k 15.9. začínajúceho školského roka. Finančné prostriedky pre zariadenie školského stravovania, ktoré pripravuje jedlo pre skutočných stravníkov výdajného zariadenia školského stravovania sa finančné prostriedky na skutočného stravníka zariadenia školského stravovania znižujú o výšku finančných prostriedkov určených na skutočného stravníka výdajného zariadenia školského stravovania podľa stavu k 15. septembru začínajúceho školského roka na základe rozhodnutia riaditeľa školy o prijatí žiakov do zariadenia školského stravovania s menným zoznamom skutočných stravníkov.

(7) Mesto Kežmarok prideľuje finančné prostriedky pre výdajné zariadenie školského stravovania základnej školy podľa počtu skutočných stravníkov k 15. septembru začínajúceho školského roka na základe rozhodnutia riaditeľa školy o prijatí žiakov do zariadenia školského stravovania s menným zoznamom skutočných stravníkov.

(8) Finančné prostriedky pre zariadenia školského stravovania pri materských školách sú zahrnuté vo finančných prostriedkoch na mzdy a prevádzku pre materské školy.

Čl. 4
Lehota na predloženie údajov potrebných na financovanie základných umeleckých škôl, materských škôl a školských zariadení

Mesto Kežmarok určuje lehotu na predloženie údajov pre poskytnutie finančných prostriedkov v termíne do 25. septembra kalendárneho roka, ktorý predchádza kalendárnemu roku, na ktorý sa majú finančné prostriedky poskytnúť.

Čl. 5
Výška finančných prostriedkov určených na mzdy a prevádzku základných umeleckých škôl, materských škôl a školských zariadení

Výška finančných prostriedkov na dieťa/žiaka určených na mzdy a prevádzku základných umeleckých škôl, materských škôl a školských zariadení v zriaďovateľskej pôsobnosti mesta Kežmarok je v daných kategóriách nasledujúca:

a) dieťa materskej školy	3 150,- €
b) žiak základnej umeleckej školy v individuálnej forme	1 500,- €
c) žiak základnej umeleckej školy v skupinovej forme	504,- €
d) dieťa školského klubu detí	690,- €
e) dieťa / žiak centra voľného času	320,- €
f) skutočný stravník - žiak základnej školy	278,- €
g) skutočný stravník - výdajné školské zariadenie	40,- €

Čl. 6
Určenie dňa v mesiaci na poskytnutie finančných prostriedkov na mzdy a prevádzku základných umelecký škôl, materských škôl a školských zariadení

Mesto Kežmarok poskytne finančné prostriedky na mzdy a prevádzku najneskôr do 28. dňa v mesiaci vo výške jednej dvanástiny v celých eurách bez desatinných miest po matematickom zaokrúhlení.

Čl. 7
Zrušovacie ustanovenie

Dňom účinnosti tohto VZN sa zrušuje VZN mesta Kežmarok č. 11/2018 o financovaní základných umeleckých škôl, materských škôl a školských zariadení, ktoré sú zriadené na území mesta Kežmarok v znení VZN č. 5/2019, VZN č.14/2019, VZN č. 7/2020 a VZN č. 5/2021.

Čl. 8
Záverečné ustanovenia

(1) Návrh VZN č. ..../2022 o financovaní základných umeleckých škôl, materských škôl a školských zariadení v zriaďovateľskej pôsobnosti mesta Kežmarok bol vyvesený na úradnej tabuli, centrálnej úradnej elektronickej tabuli a webovom sídle mesta Kežmarok na pripomienkovanie dňa 29.11.2022 a zvesený dňa ... .

(2) Mestské zastupiteľstvo v Kežmarku sa uznieslo na tomto VZN č. .../2022 o financovaní základných umeleckých škôl, materských škôl a školských zariadení v zriaďovateľskej pôsobnosti mesta Kežmarok dňa ... uznesením č. ... / 2022.

(3) VZN č. ... /2022 o financovaní základných umeleckých škôl, materských škôl a školských zariadení v zriaďovateľskej pôsobnosti mesta Kežmarok bolo vyvesené na úradnej tabuli, centrálnej úradnej elektronickej tabuli a webovom sídle mesta Kežmarok dňa ... a zvesené dňa ... .

Čl. 9
Účinnosť

VZN č. ..... /2022 o financovaní základných umeleckých škôl, materských škôl a školských zariadení v zriaďovateľskej pôsobnosti mesta Kežmarok nadobúda účinnosť 1. januára 2023.

KEŽMAROK
MODERNÝ • DYNAMICKÝ • HISTORICKÝ

MESTO KEŽMAROK

Materiál na zasadnutie Mestského zastupiteľstva v Kežmarku

Predkladá: **Primátor**

Na rokovanie dňa: **14.12.2022**

K bodu programu: **9**

Názov materiálu: **Návrh VZN č. /2022 o určení výšky mesačného príspevku na čiastočnú úhradu výdavkov alebo nákladov v školách a školských zariadeniach v zriaďovateľskej pôsobnosti mesta Kežmarok.**

Obsah materiálu:

1. **Dôvodová správa**
2. **Návrh na uznesenie**
3. **Návrh VZN**

Potrebné k schváleniu: **trojpätinová väčšina prítomných poslancov**

Počet strán materiálu: **7**

Prílohy k ZM: **žiadne**

Meno, funkcia
a podpis predkladateľa: **PhDr. Mgr. Ján Ferenčák, MBA**
primátor mesta

Spracovala: **Mgr. Lucia Troppová, vedúca OŠMaŠ**

KEŽMAROK
MODERNÝ • DYNAMICKÝ • HISTORICKÝ

MESTO KEŽMAROK

Dôvodová správa

Mesto Kežmarok na základe samostatnej pôsobnosti podľa §6 ods.1 zákona č. 369/1990 Zb. o obecnom zriadení v znení neskorších predpisov a podľa §28 ods.5, §49 ods.4, §114 ods.6, §116 ods.6 a §140 ods.9 a ods.10 zákona č. 245/2008 Z.z. o výchove a vzdelávaní (školský zákon) a o zmene a doplnení niektorých zákonov v znení neskorších predpisov určí všeobecne záväzným nariadením výšku mesačného príspevku na čiastočnú úhradu výdavkov alebo nákladov spojených s pobytom dieťaťa v materskej škole, so štúdiom v základnej umeleckej škole, s činnosťou školského klubu detí a centra voľného času a na čiastočnú úhradu výdavkov alebo nákladov v školskej jedálni.

Príprava nového VZN sa začala podnetom riaditeľov základných a materských škôl a školských zariadení v zriaďovateľskej pôsobnosti mesta Kežmarok. K príprave VZN sa uskutočnila porada riaditeľov škôl a školských zariadení, na ktorej vyjadrili obavy z rastúcich cien a výdavkov pre školy a nutnosťou upraviť výšku príspevkov na čiastočnú úhradu výdavkov alebo nákladov, ktorá sa nemenila 6 rokov od roku 2017 (okrem príspevku na stravovanie detí a žiakov), pričom náklady na činnosť škôl a školských zariadení sa každý rok zvyšujú. Ak chceme zachovať úroveň vzdelávania, výchovy a záujmovej činnosti, musí byť zvýšený aj príspevok, ktorým sa zákonný zástupca spolupodieľa na financovaní škôl a školských zariadení. Taktiež sa uskutočnila porada vedúcich školských jedální, na ktorej sme sa dohodli, že školské jedálne pri základných a materských školách budú zaradené v 3. finančnom pásme na nákup potravín a tiež sa zvýši príspevok na režijné náklady jedální. V školských jedálňach je podľa nového predpisu určených 5 finančných pásiem. Hľadali sme kompromis, aby strava spĺňala nutričné hodnoty, ale zároveň cena stravnej jednotky nebola pre rodiča likvidačná.

Návrh na uznesenie:

Mestské zastupiteľstvo v Kežmarku sa uznieslo na Všeobecne záväznom nariadení mesta Kežmarok č. /2022, ktorým sa určuje výška mesačného príspevku na čiastočnú úhradu výdavkov alebo nákladov v školách a školských zariadeniach v zriaďovateľskej pôsobnosti mesta Kežmarok

KEŽMAROK
MODERNÝ • DYNAMICKÝ • HISTORICKÝ

MESTO KEŽMAROK

Návrh

Všeobecne záväzného nariadenia mesta Kežmarok č. ... /2022 o určení výšky mesačného príspevku na čiastočnú úhradu výdavkov alebo nákladov v školách a školských zariadeniach v zriaďovateľskej pôsobnosti mesta Kežmarok

Mesto Kežmarok na základe § 6 ods. 1 zákona č. 369/1990 Zb. o obecnom zriadení v znení neskorších predpisov a podľa ustanovení § 28 ods. 5, § 49 ods. 4, § 114 ods. 6, § 116 ods. 6, § 140 ods. 9 a ods. 10 zákona č. 245/2008 Z.z. o výchove a vzdelávaní (školský zákon) a o zmene a doplnení niektorých zákonov v znení neskorších predpisov vydáva toto všeobecne záväzné nariadenie (ďalej len „VZN“):

Čl. 1 Všeobecné ustanovenie

Mestské zastupiteľstvo v Kežmarku sa uznieslo podľa § 11 ods. 4 písm. g) zákona č. 369/1990 Zb. o obecnom zriadení v znení neskorších predpisov na tomto všeobecne záväznom nariadení o určení výšky mesačného príspevku na čiastočnú úhradu výdavkov alebo nákladov v školách a školských zariadeniach v zriaďovateľskej pôsobnosti mesta Kežmarok.

Čl. 2 Predmet úpravy

Predmetom úpravy tohto všeobecne záväzného rozhodnutia je určenie mesačnej výšky týchto príspevkov:

a) výška mesačného príspevku na čiastočnú úhradu výdavkov materskej školy (ďalej len „MŠ")
b) výška mesačného príspevku na čiastočnú úhradu výdavkov na štúdium v základnej umeleckej škole (ďalej len „ZUŠ"),
c) výška mesačného príspevku na čiastočnú úhradu nákladov na činnosť školského klubu detí (ďalej len„ŠKD"),
d) výška mesačného príspevku na čiastočnú úhradu nákladov na činnosť centra voľného času (ďalej len „CVČ"),
e) výška mesačného príspevku na čiastočnú úhradu nákladov v školskej jedálni a výšku príspevku na režijné náklady v školskej jedálni (ďalej len „ŠJ").

Čl. 3 Výška mesačného príspevku na čiastočnú úhradu výdavkov MŠ

1) Za pobyt dieťaťa v MŠ zriadenej mestom zákonný zástupca prispieva na čiastočnú úhradu výdavkov MŠ mesačne na jedno dieťa:
   a) vo veku do 3 rokov 30 eur
   b) vo veku od 3 rokov
      - v celodennej výchovnej starostlivosti 20 eur
      - v poldennej východnej starostlivosti 13 eur

2) Príspevok podľa odseku 1, písm. a) uhrádza zákonný zástupca do konca mesiaca, v ktorom dieťa dovŕši vek 3 roky.

Čl. 4 Výška mesačného príspevku na čiastočnú úhradu výdavkov na štúdium v ZUŠ

1) Na čiastočnú úradu nákladov spojených so štúdiom v ZUŠ zriadenej mestom prispieva žiak alebo zákonný zástupca mesačne
   a) za žiaka vo veku od 5 do 25 rokov
      - v prípravnej individuálnej forme štúdia 6 eur
      - v individuálnej forme štúdia 12 eur
      - v individuálnej forme štúdia – 2. nástroj (obligátny) 20 eur
      - v prípravnej skupinovej forme štúdia 6 eur
      - v skupinovej forme štúdia 10 eur
   b) za žiaka vo veku nad 25 rokov
      - v individuálnej forme štúdia 30 eur
      - v individuálnej forme štúdia – 2. nástroj (obligátny) 30eur
      - v skupinovej forme štúdia 30 eur

2) Ak žiak odovzdá niektorému odboru ZUŠ vzdelávací poukaz, hodnota vzdelávacieho poukazu vo výške 3 eur sa mu odpočíta z mesačného poplatku.

3) Ak žiak nemôže byť uvedený v zbere údajov na účely rozdeľovania a poukazovania výnosu dane z príjmov obciam v zmysle § 7a zákona č. 597/2003 Z.z. o financovaní základných škôl, stredných škôl a školských zariadení v znení neskorších predpisov z dôvodu, že je prihlásený viac ako raz v individuálnej forme štúdia alebo v skupinovej forme štúdia, na čiastočnú úhradu nákladov spojených so štúdiom v ZUŠ zriadenej mestom prispieva žiak alebo zákonný zástupca mesačne
   - v individuálnej forme štúdia 35 eur
   - v skupinovej forme štúdia 20 eur

Čl. 5 Výška mesačného príspevku na čiastočnú úhradu nákladov na činnosť ŠKD

1) Na čiastočnú úhradu nákladov spojených s činnosťou ŠKD zriadeného mestom prispieva zákonný zástupca mesačne
- za žiaka 1. – 5. ročníka 15 eur

Čl. 6 Výška mesačného príspevku na čiastočnú úhradu nákladov na činnosť CVČ

1) Na čiastočnú úhradu nákladov spojených s činnosťou CVČ zriadeného obcou prispieva zákonný zástupca alebo žiak mesačne.
- za žiaka materskej alebo základnej školy s trvalým pobytom na území mesta Kežmarok vo veku 5 – 15 rokov 5 eur
- za žiaka materskej alebo základnej školy s trvalým pobytom mimo mesta Kežmarok, ktorí navštevujú materskú alebo základnú školu v zriaďovateľskej pôsobnosti mesta Kežmarok vo veku 5 – 15 rokov 10 eur
- za žiaka materskej alebo základnej školy s trvalým pobytom mimo mesta Kežmarok, ktorí nenavštevujú materskú alebo základnú školu v zriaďovateľskej pôsobnosti mesta Kežmarok 20 eur
- mládež s trvalým pobytom na území mesta Kežmarok vo veku 16 – 30 rokov, ktorí študujú na strednej alebo vysokej škole 10 eur
- mládež s trvalým pobytom mimo mesta Kežmarok vo veku 16 – 30 rokov 20 eur
- dospelí, mládež od 16 – 30 rokov okrem študentov 20 eur

2) Na čiastočnú úhradu nákladov spojených s činnosťou CVČ prispieva zákonný zástupca za žiaka materskej alebo základnej školy s trvalým pobytom v inej obci mesačne 5 eur, ak príslušná obec uzavrie s mestom Kežmarok dohodu o zabezpečení záujmového vzdelávania v CVČ.

3) Na čiastočnú úhradu nákladov spojených s činnosťou CVČ prispieva zákonný zástupca za žiaka materskej alebo základnej školy s trvalým pobytom v inej obci mesačne 20 eur, ak príslušná obec neuzavrie s mestom Kežmarok dohodu o zabezpečení záujmového vzdelávania v CVČ.

4) Ak žiak odovzdá v centre voľného času vzdelávací poukaz, znižuje sa mu mesačný príspevok o 2 eur, ktoré sa mu odpočítajú z mesačného poplatku.

5) Na činnosť žiaka v dennom tábore 3 eur/deň

Čl. 7 Výška mesačného príspevku na čiastočnú úhradu nákladov v ŠJ a výšku príspevku na režijné náklady v ŠJ

1) Príspevok na čiastočnú úhradu nákladov v ŠJ uhrádza zákonný zástupca vo výške nákladov na nákup potravín podľa vekových kategórií stravníkov v zmysle 3. finančného pásma a prispieva na úhradu režijných nákladov:

a) materská škola: stravníci od 2 – 6 rokov:
- desiata 0,50 eur
- obed 1,20 eur
- olovrant 0,40 eur

Celkom 2,10 eur / deň

b) základná škola: stravníci od 6 – 11 rokov:
- obed 1,70 eur

c) základná škola: stravníci od 11 – 15 rokov:
- obed 1,90 eur

d) stredná škola: stravníci od 15 – 18/19 rokov:
- obed 2,10 eur

e) na úhradu režijných nákladov v ŠJ pri materských školách paušálne čiastkou na jedného stravníka mesačne 4,00 eur

f) na úhradu režijných nákladov v ŠJ pri základných školách paušálne čiastkou na jedného stravníka mesačne 4,00 eur.

2) Dospelí stravníci uhrádzajú náklady na nákup potravín podľa odseku 1, písm. d).

3) V prípade zabezpečenia stravovania účastníkom jednorázových alebo príležitostných akcií, ktoré organizuje škola, sa príspevok podľa odseku 1, písm. e) a f) neuhrádza.

4) Príspevok zákonného zástupcu dieťaťa materskej školy alebo žiaka základnej školy, ktoré spĺňa podmienky podľa § 4 ods. 3 a), b), c) zákona 544/2010 Z.z. o dotáciách v pôsobnosti Ministerstva práce, sociálnych vecí a rodiny Slovenskej republiky v znení neskorších predpisov na čiastočnú úhradu nákladov v ŠJ sa zníži o výšku poskytnutej dotácie na podporu výchovy k stravovacím návykom dieťaťa za každý deň, v ktorom sa dieťa zúčastnilo výchovno – vzdelávacej činnosti v materskej alebo základnej škole a odobralo stravu. Zákonný zástupca uhrádza finančné prostriedky vo výške rozdielu medzi výškou príspevku na čiastočnú úhradu na nákup potravín podľa čl. 7 ods. 1 pís. a), b), c) tohto VZN a poskytnutou dotáciou na podporu výchovy k stravovacím návykom dieťaťa za splnenia podmienok na poskytnutie dotácie.

Čl. 8 Zrušovacie ustanovenie

Zrušuje sa Všeobecne záväzné nariadenie mesta Kežmarok č. 6/2017, ktorým sa určuje výška príspevku na činnosť materských škôl, základných umeleckých škôl a školských zariadení, ktoré sú zriadené mestom Kežmarok v znení VZN č. 7/2019 a VZN č. 5/2020.

Čl. 9 Záverečné ustanovenia

1. Návrh Všeobecne záväzného nariadenia mesta Kežmarok č. ... /2022 o určení výšky mesačného príspevku na čiastočnú úhradu výdavkov alebo nákladov v školách a školských zariadeniach v zriaďovateľskej pôsobnosti mesta Kežmarok bol vyvesený na úradnej tabuli, centrálnej úradnej elektronickej tabuli a webovom sídle mesta Kežmarok na pripomienkovanie dňa 29.11.2022 a zvesený dňa ... .

2. Mestské zastupiteľstvo v Kežmarku sa uznieslo na Všeobecne záväznom nariadení mesta Kežmarok č. ... /2022 o určení výšky mesačného príspevku na čiastočnú úhradu výdavkov alebo nákladov v školách a školských zariadeniach v zriaďovateľskej pôsobnosti mesta Kežmarok dňa ..... uznesením č. .....

3. Všeobecne záväzné nariadenie mesta Kežmarok č. .../2022 o určení výšky mesačného príspevku na čiastočnú úhradu výdavkov alebo nákladov v školách a školských zariadeniach v zriaďovateľskej pôsobnosti mesta Kežmarok bolo vyvesené na úradnej tabuli, centrálnej úradnej elektronickej tabuli a webovom sídle mesta Kežmarok dňa ... a zvesené dňa ... .

4. Všeobecne záväzné nariadenie mesta Kežmarok č. .../2022 o určení výšky mesačného príspevku na čiastočnú úhradu výdavkov alebo nákladov v školách a školských zariadeniach v zriaďovateľskej pôsobnosti mesta Kežmarok nadobúda účinnosť dňa 01.01.2023.

KEŽMAROK
MODERNÝ • DYNAMICKÝ • HISTORICKÝ

Mesto Kežmarok
Hlavné námestie 1, 060 01 Kežmarok

Materiál na zasadnutie Mestského zastupiteľstva v Kežmarku

Predkladá :	**Oddelenie rozvoja mesta a výstavby** **Útvar územného plánu, stavebného poriadku a ŠFRB**
Na rokovanie dňa:	**14.12.2022**
K bodu programu:	**10**
Názov materiálu:	**Zmeny a doplnky č. 26/2022 Územného plánu mesta Kežmarok**
Obsah materiálu:	**1. Dôvodová správa** **2. Návrhy na uznesenia**
Potrebné k schváleniu:	**3/5 väčšina prítomných poslancov**
Počet strán materiálu:	
Prílohy k ZM:	
Meno funkcia a podpis predkladateľa:	Ing. Agáta Perignáthová vedúca útvaru ÚP, SP a ŠFRB Ing. Eva Kelbelová, odborne spôsobilá na obstarávanie ÚPP a ÚPD

Dôvodová správa:

Mesto Kežmarok má spracovaný územný plán (ÚPN-O Kežmarok, ARKONA - architektonický ateliér Košice, júl 2000*),* ktorý bol schválený Mestským zastupiteľstvom 26.11.2002 č.uzn. 135/2002. Záväzná časť bola vyhlásená VZN č. 3/2002, následne bolo prerokovaných a schválených 24 zmien a doplnkov.

Na základe žiadosti Velneg s.r.o. , Nižná brána 983/12, Kežmarok o udelenie súhlasu na začatie procesu zmien a doplnkov ÚPN mesta Kežmarok v lokalite Pradiareň , po udelení súhlasu MsZ, bola vypracovaná dokumentácia Zmien a doplnkov č. 26/2022 - Pradiareň, „Nad cestou“ v rozsahu podľa predloženého návrhu zmien a doplnkov. Zmeny a doplnky riešia zmenu funkčného využitia časti lokality Pradiareň z plôch priemyslu na plochy rodinných domov s doplnkovou občianskou vybavenosťou, dopravnou a technickou infraštruktúrou.

Zmeny a doplnky č. 26/2022 Pradiareň, „Nad cestou“ vypracoval adf s.r.o., Pod šiancom 1/ f , 040 01 Košice, Ing. Mgr. art. Jaroslav Král, autorizovaný architekt, č. osv. *0997 AA*.

Obstarávanie zabezpečuje Ing. Eva Kelbelová , odborne spôsobilá na obstarávanie ÚPP a ÚPD obcí, č. 421 na základe dohody s mestom Kežmarok o vykonaní práce.

Návrh Zmien a doplnkov č.26/2022 bol zverejnený na úradnej tabuli Mesta Kežmarok a internetovej stránke mesta **www. kezmarok.sk** od 25.5.2022 po dobu 30 dní, kedy ho bolo možné pripomienkovať. Do podkladov bolo možné nahliadnuť na Mestskom úrade v Kežmarku, oddelení rozvoja mesta a výstavby, na ulici Dr. Alexandra 30 v Kežmarku.

Verejné prerokovanie návrhu s dotknutými orgánmi štátnej správy, dotknutým samosprávnym krajom, dotknutými obcami a správcami verejného technického a dopravného vybavenia územia bolo zvolané pozvánkou zo dňa 20.5.2022 na deň 15.6.2022 o 10.00 hod. v zasadačke Mestského úradu v Kežmarku na ulici Hlavné námestie č. 1 v Kežmarku. Pozvánka bola doručená jednotlivým subjektom elektronicky. Verejné prerokovanie návrhu s verejnosťou, fyzickými a právnickými osobami pôsobiacimi na území mesta a občanmi mesta bolo zvolané na deň 15.6.2022 o 15.00 hod. v zasadačke Mestského úradu v Kežmarku na ulici Hlavné námestie č. 1 v Kežmarku.

Mesto Kežmarok oznámilo v súlade s § 22 ods.1 zákona č. 50/76 Zb. O územnom plánovaní a stavebnom poriadku / stavebný zákon / v znení neskorších predpisov zverejnenie návrhu **Zmien a doplnkov č.26/2022 – Pradiareň „Nad cestou“ Územného plánu mesta Kežmarok** a súčasne v súlade s § 22 ods. 1,2 a 3 stavebného zákona upovedomilo o prerokovaní návrhu samosprávny kraj, dotknuté obce, dotknuté orgány štátnej správy, správcov verejného dopravného a technického vybavenia územia, občanov mesta, fyzické a právnické osoby pôsobiace na území mesta a verejnosť.

V súlade s § 22 odst.1 stavebného zákona bola verejnosť oprávnená podať námietky a pripomienky k predloženému návrhu do 30 dní odo dňa oznámenia prerokovania návrhu.

V súlade s § 22 ods.5 stavebného zákona samosprávny kraj, dotknuté obce a dotknuté orgány štátnej správy boli povinné oznámiť svoje stanoviská k návrhu zmeny do 30 dní odo dňa upovedomenia, súčasne boli upozornení , že ak sa dožiadaný orgán nevyjadrí v určenej lehote, predpokladá sa ,že k návrhu nemá pripomienky zároveň ak v uvedených lehotách nebudú Mestu Kežmarok oznámené stanoviská a pripomienky verejnosti, občanov, fyzických a právnických osôb pôsobiacich na území mesta a správcov verejného dopravného a technického vybavenia, bude mať Mesto Kežmarok za to ,že k predloženému návrhu nemajú pripomienky.

Pri prerokovaniach obstarávateľka oboznámila prítomných s predmetom konania a procesným postupom v zmysle platnej legislatívy. Spracovateľ Zmien a doplnkov podal odborný výklad.
Na prerokovaní dali písomné stanoviská zástupcovia Mesta Spišská Belá a Podtatranskej vodárenskej spoločnosti Poprad. Stanoviská tvoria prílohu záznamu z prerokovania návrhu..
Zo strany zúčastnených neboli podané žiadne námietky a pripomienky. Záznam z prerokovaní spolu s prezenčnými listinami je súčasťou dokladovej časti zmien a doplnkov.

Oznámenie o prerokovaní návrhu bolo zverejnené a vyvesené dňa 25.5.2022 na úradnej tabuli mesta Kežmarok a web stránke mesta Kežmarok, v súlade s § 22 ods. 1 zákona č. 50/76 Zb. v znení noviel bol návrh zmien a doplnkov zverejnený počas 30 dní na úradnej tabuli mesta Kežmarok a internetovej stránke mesta Kežmarok .Lehota pre uplatnenie pripomienok uplynula dňa 12.7.2022.

V súlade s § 22 ods.4 stavebného zákona návrh Zmien a doplnkov č.26/2022 ÚPN mesta Kežmarok bol dohodnutý s dotknutými orgánmi štátnej správy. V rámci stanovenej lehoty boli k zmenám a doplnkom zo strany dotknutých orgánov štátnej správy a správcov verejného technického vybavenia územia vznesené pripomienky a požiadavky, ktoré boli akceptované a následne boli všetky požiadavky a pripomienky , ktoré bolo možné akceptovať, zahrnuté do čistopisu .

Vyhodnotenie pripomienok tvorí súčasť dokumentácie zmien a doplnkov.

Na základe oznámenia o vypracovaní strategického dokumentu vydal dňa 3.10.2022 pod č.j. Č.j.: OU-KK-OSZP-2022/009716-014/Kr Okresný úrad v Kežmarku, odbor starostlivosti o ŽP rozhodnutie o tom, že strategický dokument sa nebude posudzovať v zmysle zákona č. 24/2006 v znení neskorších predpisov. Okresný úrad Prešov odbor opravných prostriedkov sa vyjadril, že nakoľko nedochádza k novému záberu nie je potrebné žiadať o udelenie súhlasu na použitie poľnohospodárskej pôdy na nepoľnohospodársky účel, zmena funkcie územia sa vyznačí v textovej časti.

Návrh Zmien a doplnkov č. 26/2022 je v súlade so schváleným zadaním ÚPN mesta Kežmarok zo dňa 6.10.1998 č.uzn. 76/98 .

Obstaranie a prerokovanie Zmien a doplnkov č. 26/2022 Územného plánu mesta Kežmarok bolo uskutočnené v súlade s ustanoveniami §§ 22- 25 stavebného zákona č.50/76 Zb. v znení neskorších predpisov, dokumentácia bola spracovaná v súlade s vyhláškou č. 55/2001 Z.z.

KEŽMAROK
MODERNÝ • DYNAMICKÝ • HISTORICKÝ

Mesto Kežmarok
Hlavné námestie 1, 060 01 Kežmarok

Vyhodnotenie pripomienok a požiadaviek

k návrhu „**Zmien a doplnkov č.26/2022 Územného plánu mesta Kežmarok“ - Pradiareň-Nad cestou**

Por.č.	Organizácia	Pripomienky	Vyhodnotenie
1.	Okresný úrad Prešov, Odbor výstavby a bytovej politiky dňa 27.6.2022pod č.j. OÚ-PO-OVBP1-/2022/ 0321 38	Pokyny pre úpravu textovej grafickej a záväznej časti : **Textová časť:** - Predloženú sprievodnú správu nazvať ako „Sprievodná správa pre zmeny a doplnky č.26/2022 Pradiareň „Nad cestou" Územného plánu, mesta Kežmarok,. - upraviť názov územného plánu mesta na „(ÚPN mesta Kežmarok.., nie ÚPN - HSA Kežmarok. l. Úvod - Dokladovať súhlas orgánu územného plánovania (mesta Kežmarok) k zadaniu urbanistickej Štúdie IBV Kežmarok„ Nad Kaštieľom" ($ 4 stavebného zákona). – Predložiť" urbanistickú štúdiu IBV Kežmarok, „Nad Kaštieľom. -V treťom odstavci opraviť preklep v čísle zmien a doplnkov Územného plánu mesta. V 3.1.Posúdenie súčasného územného plánu : -Doplniť chronologicky zoznam zmien a doplnkov s uvedením čísla uznesenia a VZN. **Záväzná časť :** Záväznú časť požadujeme spracovať v rozsahu platnej záväznej časti ÚPN mesta Kežmarok. Nedopĺňať popisné texty, ktoré majú byt' predmetom sprievodnej správy. Nesúhlasíme so zmenou regulatívu 2.1.10 BR1 pre plochy rodinných domov, nesúhlasíme so zmenou regulačného listu BR1 vzhľadom k tomu, že by sa tým narušila celá koncepcia Územn6ho plánu mesta Kežmarok. **Grafická časť:** . Grafickú časť" vypracovať v súlade s UrŠ ktorá bola územnoplánovacím podkladom pre vypracovanie ZaD č. 26/2022.	Akceptované a dopracované do čistopisu

		Vyznačenie plôch v grafickej časti, kde dochádza k zmenám je v rozpore s kapitolou 2.2 Základné údaje o území. Požadujeme zosúladiť. Zmeny sú navrhnuté aj na pozemkoch, ktoré nie sú uvedené v kap. Z.2.2. Na náložkách výkresov 2, 3 a 9 požadujeme vykresliť návrh miestnych komunikácií a chodníkov v súlade s v. č. 4. Predmetnú lokalitu je potrebné rozčleniť na jednotlivé funkčné plochy, s ktorými sa uvažuje v kapitole 3.8 Urbanistická koncepcia sprievodnej správy. o Upozorňujeme na dodržiavanie Metodick6ho (,. 091951202015V164fi 5 zo dňa 17.08.2020 usmernenia MDV SR o Po zapracovaní_ vyššie uvedených pripomienok je potrebné územnoplánovaciu dokument6ciu Z a D č. 26/2022 ako novy návrh prerokovať podľa § 22 stavebného z6kona.	Po prekonzultovaní upustené od požiadavky opakovane prerokovať
2.	Prešovský samosprávny kraj č .j. 06802/2022/DUPaZP-2 z 21.6.2022	Grafická časť : Výkres č.1 „Širšie vzťahy“ – aktualizovať v zmysle grafickej časti ˇUPN PSK (premietnutie z oblasti zásobovania elektrickou energiou reg. Č.10.6.3.6ô, 10.6.3.13, doplniť navrhovaný vodovod Veľká Lomnica-Stará Lesná- Tatranská Lesná (viď graf. časť ÚPN PSK), z oblasti dopravy- reg. č. 9.3.4.5, 9.3.4.5.1, 9.3.6.8, opraviť č. cesty I/67 na I/66 , doplniť existujúci VTL plynovod Veľká Lomnica – Poprad). – v grafickej časti ÚPN PSK sa prieskumné územie nenachádza .	Akceptované a aktualizované v čistopise
3.	Ministerstvo obrany SR	Nevyjadrilo sa v zákonnej lehote	V súlade s § 22 ods.5 zák.č. 50/76 Zb. v znení neskorších predpisov predpokladá sa, že nemá námietky
4.	Okresný úrad , odbor krízového riadenia Kežmarok 20.6.2022 pod č.j. OU-KK-OKR-2022/009537-003	Súhlasí za dodržania nižšej pripomienky: Pri navrhovaní, umiestňovaní a výstavbe stavieb s prevládajúcou funkciou bývania a s možnosťou podpivničenia (plochy rodinných domov) je potrebné uvažovať s výberom vhodnosti podzemných alebo nadzemných priestorov vyššie uvedených stavieb ako jednoduché úkryty budované svojpomocne. Pri výbere zohľadniť vývoj počtu obyvateľstva (nárast/pokles)	Vzaté na vedomie Akceptované v následných územných a stavebných konaniach

		a primerane uplatniť ustanovenia 4 a 12 vyhlášky.	
5.	Okresný úrad Kežmarok, odbor starostlivosti o ŽP Dňa 3.10.2022 pod č.j. OU-KK-OSZP-2022/009716-014/Kr	Rozhodnutie o tom, že strategický dokument sa nebude posudzovať podľa zákona č. 24/2006 Z.z.	Vzaté na vedomie, požiadavky dotknutých orgánov budú akceptované v následných územných a stavebných konaniach
6.	Okresný úrad Kežmarok, odbor pozemkový a lesný	Nevyjadril sa v zákonnej lehote	V súlade s § 22 ods.5 zák.č. 50/76 Zb. v znení neskorších predpisov predpokladá sa, že nemá námietky
7.	Okresný úrad Kežmarok, odbor SD a PK	Nevyjadril sa v zákonnej lehote	V súlade s § 22 ods.5 zák.č. 50/76 Zb. v znení neskorších predpisov predpokladá sa, že nemá námietky
8.	Okresný úrad Prešov, odbor opravných prostriedkov Prešov 8.9.2022	Nakoľko nedochádza k novému záberu nie je potrebné žiadať o udelenie súhlasu, zmena funkcie územia sa vyznačí v textovej časti.	Vzaté na vedomie
9.	OR HaZZ Kežmarok	Nevyjadril sa v zákonnej lehote	V súlade s § 22 ods.5 zák.č. 50/76 Zb. v znení neskorších predpisov predpokladá sa, že nemá námietky
10.	OÚ Prešov, odbor starostlivosti o ŽP	Nevyjadrila sa v zákonnej lehote	V súlade s § 22 ods.5 zák.č. 50/76 Zb. v znení neskorších predpisov predpokladá sa, že nemá námietky
11.	PVS a.s. Poprad na rokovaní dňa 15.6.2022	Z hľadiska napojenia na verejný vodovod a kanalizáciu je napojenie možné a súhlasíme s týmto napojením. Avšak je potrebné uvažovať s modernizáciou existujúcej ČOV Pradiareň- Kežmarok a finančným príspevkom , vo výške upresnenej na samostatnom rokovaní, jej modernizáciu podporiť.	Vzaté na vedomie
12.	PVPS a,s, Poprad	Detto ako PVS a.s.	Vzaté na vedomie
13.	RÚVZ Poprad 30.6.2022 pod č.j. HŽPaZ/2022/3415-2/6710	Požadujeme zabezpečiť protihlukové opatrenia voči existujúcej ceste I/66 a iných zdrojov hluku z najbližšieho okolia predpokladanej bytovej výstavby.	Vzaté na vedomie, požiadavky dotknutých orgánov budú akceptované v následných územných a stavebných konaniach

14.	RVPS Poprad	Nevyjadrila sa v zákonnej lehote	V súlade s § 22 ods.5 zák.č. 50/76 Zb. v znení neskorších predpisov predpokladá sa, že nemá námietky
15.	Úrad práce a rodiny Kežmarok	Nevyjadril sa v zákonnej lehote	V súlade s § 22 ods.5 zák.č. 50/76 Zb. v znení neskorších predpisov predpokladá sa, že nemá námietky
16.	VSD a.s. Košice 29.6.2022 pod č.j. CZ 021644/2022/VSD	V UPN je uvažované s preložkou VN nadzemných vedení : V215 a V220- navrhujeme preložku nadzemným vedením mimo zastavanej časti, v súbehu s navrhovaným VVN v UPN VÚC).Napojenie odberných miest v novej lokalite navrhujeme z V 569, ktoré bude prechádzať od TS0509-0074 Pri školskom majetku (resp. PB VN pred TS) bude preslučkované cez DTS v novej lokalite a prepojí V 569 s TS v susednej SV lokalite . Zásady a pravidlá platné pre vzťahy medzi PDS a užívateľmi distribučnej sústavy vymedzuje Prevádzkový poriadok PDS spoločnosti VSD a.s.	Vzaté na vedomie Akceptované v následných územných a stavebných konaniach
17.	Slovak Telecom a.s. Bratislava	Nevyjadrila sa v zákonnej lehote	V súlade s § 22 ods.5 zák.č. 50/76 Zb. v znení neskorších predpisov predpokladá sa, že nemá námietky
18.	Krajský pamiatkový úrad Prešov dňa 18.7.2022 pod č.j. KPUPO-2022/12608-2/60350/BJ	Kapitolu 3.12 Ochrana kultúrno historického dedičstva doplniť o nasledujúci text : Krajský pamiatkový úrad Prešov zabezpečuje podmienky ochrany archeologických nálezov a archeologických nálezísk v 0zemnom a stavebnom konaní a môže rozhodnúť o povinnosti vykonať archeologický výskum aj na mieste stavby alebo inej hospodárskej činnosti, ktorá nie je evidovaným archeologickým náleziskom, ak na tomto mieste dôvodne predpokladá výskyt archeologických nálezov. Ak sa nález nájde mimo povoleného výskumu, musí to nálezca oznámiť Krajskému pamiatkovému úradu Prešov	Akceptované v čistopise

		priamo alebo prostredníctvom obce. Oznámenie o náleze je povinný urobiť nálezca najneskôr na druhý deň po jeho nájdení. Nález sa musí ponechať bez zmeny až do obhliadky krajským pamiatkovým úradom alebo nim poverenou odborne spôsobilou osobou, najmenej však tri pracovné dni odo dňa oznámenia nálezu. Do obhliadky krajským pamiatkovým úradom je nálezca povinný vykonať všetky nevyhnutné opatrenia na záchranu nálezu, najmä zabezpečiť ho proti poškodeniu, znehodnoteniu, zničeniu a odcudzeniu. Archeologický nález môže vyzdvihnúť a premiestniť z pôvodn6ho miesta a z nálezových súvislostí iba oprávnená osoba metódami archeologického výskumu. Ak archeologický nález vyzdvihne oprávnená osoba podľa prvej vety, je povinná krajskému pamiatkovému úradu predložiť najneskôr do desiatich dní od vyzdvihnutia nálezu správu o náhodnom archeologickom náleze; správa o náhodnom archeologickom náleze obsahuje informácie o lokalizácii nálezu, metodike odkryvu, rámcovom dátovani a fotodokumentáciu nálezovej situácie."	
19.	SPP a.s. Distribúcia Bratislava 1.6.2022 Č.j.032/06/2022/DPSMK	Bez pripomienok Požadujú zachovať a rešpektovať bezpečnostné a ochranné pásma	Vzaté na vedomie, bude akceptované pri následných územných a stavebných konaniach.
20.	SvP š.p. PDaP Poprad OZ Košice dňa 13.6.2022 pod č.j. CS SVP OZ KE 3450/2022/2	Severovýchodným okrajom riešenej lokality preteká prirodzeným, neupraveným korytom bezmenný ľavostranný prítok Popradu (ID 3-01-03-1400), ktorý je v správe našej organizácie. V prípade výstavby na predmetnej lokalite žiadame rešpektovať prirodzené záplavové územie vodného toku , rešpektovať obmedzenia využitia územia v zmysle § 20 zákona č. 7/ 2010 Z.z. o ochrane pred povodňami v znení neskorších predpisov a navrhovanú výstavbu umiestniť mimo záplavové územie. Pozdĺž brehov uvedeného toku požadujeme pre výkon správy vodných	Vzaté na vedomie Požiadavky ohľadne protipovodňovej ochrany vyplývajú zo zákona a budú zohľadnené v ďalších stupňoch dokumentácií pre územné a stavebné konania. V dokumentácii je rešpektovaný 5 m nezastavaný pás.

		tokov ponechať voľný nezastavaný pás šírky 5 m od brehovej čiary toku, v zmysle § 49 odst.2 zákona č. 364/2004 Z.z. o vodách v znení neskorších predpisov. V rámci odvádzania dažďových vôd žiadame realizovať opatrenia na zadržiavanie povrchového odtoku v území tak, aby odtok z daného územia do recipientu nebol zvýšený oproti stavu pred realizáciou prípadnej navrhovanej zástavby a aby nebola zhoršená kvalita vody v recipiente v súlade s ustanovením § 36 ods.17 zákona č. 364/2004 Z.z. o vodách v znení neskorších predpisov / vodný zákon / a v zmysle požiadaviek NV SR č. 269/2010 Z.z. podľa § 9. Upozorňujeme, že správca vodného toku v zmysle § 49 ods. 5 zákona č. 364/2004 Z.z. o vodách v znení neskorších predpisov nezodpovedá za škody spôsobené mimoriadnou udalosťou.	
21.	SaÚC PSK Prešov	Nevyjadrila sa v zákonnej lehote	V súlade s § 22 ods.5 zák.č. 50/76 Zb. v znení neskorších predpisov predpokladá sa, že nemá námietky
22.	Hydromeliorácie š.p. Bratislava 9.6.2022 pod č.j. 3677-2/120/2022	V lokalite neevidujeme žiadne hydromelioračné zariadenia v našej správe.	Vzaté na vedomie
23.	SSC Bratislava 15.6.2022 pod č.j. SSC 9479/2022/2320/21323	Na základe Vášho listu c. ORMa\/2193-312022, ktorým nás žiadate o stanovisko k Zmenám a doplnkom č.26/2022 UPN mesta Kežmarok - Pradiareň „Nad cestou" dávame nasledovné stanovisko: Predmetná územnoplánovacia dokumentácia rieši zmenu funkčného využitia územia v lokalite Pradiareň „Nad cestou" z funkčného využitia plôch priemyslu, plochy zelene a trvalého trávneho porastu na plochy pre funkčné využitie pre bývanie v rodinných domoch. Riešená lokalita je v dotyku s cestou I/66 v správe SSC. Dopravné napojenie lokality je navrhované cez ulicu Pradiareň s napojením na okružnú križovatku,	Na základe požiadavky mesta Kežmarok stanovisko bolo prehodnotené a upravené. Požiadavky, ktoré vyplynuli z upraveného stanoviska relevantné pre ZaD č. 26/2022 sú akceptované v čistopise. Zosúladenie dopravného riešenia v časti mimo riešeného územia ZaD č. 26/2022, v zmysle VÚC Prešovského kraja bude súčasťou aktualizácie ÚPN mesta Kežmarok ZaD č.

		s plánovaným prepojením aj na okružnú križovatku na severnej strane územia. Z hl'adiska koncepcie rozvoja cestnej siete máme nasledovne pripomienky, resp. požiadavky: 1. Vo výkrese č. 2 - Širšie vzt'ahy/katastrálne územie a vo výkrese 'č.4 - Výkres riešenia verejného dopravného vybavenia je do existujúcej okružnej križovatky na ceste l/66 (v časti Pradiareň) napojená aj privádzacia komunikácia z preložky cesty l/66 (vid' prílohy č. 4, č. 5). S napojením privádzacej komunikácie z preložky cesty l/66 do existujúcej okružnej križovatky v časti Pradiareň na ceste l/66 nesúhlasíme. Zmena trasovania privádzača na cestu l/66 v k. ú. Kežmarok - Pradiareň je v rozpore s ukončeným procesom posudzovania, vplyvov stavby na životné prostredie, s projektovou dokumentáciou DUR pre stavbu „1/66 Poprad Kežmarok, ll. etapa" a v rozpore s vydaným územným rozhodnutím zo dňa 12.1 1.2015, ktoré nadobudlo právoplatnosť" dňa 22.12.2015. 2. Spoločnosť" Manyla s.r.o. si dala v roku 2017 vypracovat' TS, v ktorej žiadala posunúť úsek preložky cesty l/66 severne od zastavan6ho územia v oblasti Kežmarok - Pradiareň. SSC vydala súhlasné stanovisko č. SSC/66431201712300116812 zo dňa 8.6.2017 k Úprave trasy cesty I/66 (obchvat Kežmarok v oblasti územia Pradiarne na základe predloženej TS od firmy Manyla s.r.o. (vid' príloha č. 7). Následne Prešovský samosprávny kraj listom č. 0482412017,IODDUPZP-1 zo dňa 23.06.2017 zaradil vyššie uvedenú zmenu trasovania preložky cesty l/66 v k. ú. mesta Kežmarok s napojením sa na obchvat mesta Spišská Belá do návrhu UPN PSK (vid 'príloha č.. 8). 3. Zastupiteľstvo Prešovského samosprávneho kraja vydalo záväznú časť' UPN PSK: VZN PSK č. 7712019 s účinnosťou od 06.10.2019. V UPN PSK z roku 2019 je vo Výkrese koncepcie verejného dopravného vybavenia riešené napojenie preložky cesty l/66 za mestom Kežmarok pomocou privádzača, ktorý je napojený do	25/2021, ktoré je v štádiu prerokovania

		novej okružnej križovatky na ceste l/66, ktorej poloha je rovnaká ako v projektovej dokumentácii „1/66 (l/67) Poprad- Kežmarok, ll. etapa" (vid 'prílohy č .2, č .6 a č. 8 - Celková situácia, TS (Úprava trasy cesty l/66 (obchvat Kežmarku) v oblasti územia Pradiarne) -ktorá bola zapracovaná do UPN PSK v r. 2019). V roku 2019 bola vypracovaná ŠR „I/67, 1/66, l/77 Rožňava-Bardejovské Kúpele, Štúdia realizovateľnosti" a bol vybraný, s ohľadom na životné prostredie, technicky najvhodnejšie a ekonomicky najefektívnejšie riešenie preložky cesty l/66 červený variant U8 V.2A I/66 Huncovce - Kežmarok, preložka, variant „A" (vid' príloha č. 3).TŠ z roku 2019 a DUR z roku 2014 riešia napojenie privádzača z preložky cesty na cestu l/66 pomocou okružnej križovatky, ktorá bude umiestnená v prehľadnom úseku cesty l/66 (na parcele KN-E 6683/1, k.ú. Kežmarok a okružná križovatka bude umiestnená za mestom Kežmarok - pred stanicou PHM Shell. 5. Požadujeme zapracovať do Za D č.26/2022 UPN mesta Kežrnarok - Pradiareň „Nad cestou" Uvedenú pripomienku v bode č. 1 a do výkresovej časti ZaD č .26/2022 UPN vyznačiť" správnu polohu napojenia privádzača na cestu l/66 podľa priloženej Prílohy č. 8, Celková situácia, TS (Úprava trasy cesty l/66 (obchvat Kežmarku) v oblasti územia Pradiarne) – ktorá bola zapracovaná do UPN PSK v r. 2019. Podrobnejšie informácie k preložke cesty l/66 v prípade potreby môže poskytnúť SSC IVSC Košice. 6. V Z a D žiadame vyznačiť" a rešpektovať" a vyznačiť 'ochranné pásmo cesty l/66 v zmysle zákona č. 135/1961 Zb, v znení neskorších predpisov. 7. S navrhovaným rozšírením zastavaného územia do ochranného pásma cesty l/66 nesúhlasíme a žiadame predmetnú lokalitu vyznačiť za ochranné pásmo cesty l/66. 8. Dopravné napojenie predmetnej lokality prostredníctvom ul. Pradiareň do jestvujúcej okružnej	

	Stanovisko č,j, SSC 9479/2022/2320/29845 zo dňa 22.8.2022	križovatky na ceste l/66; v k. ú. Kežmarok žiadame riešiť na základe dopravno inžinierskych podkladov, posúdenia dopravnej výkonnosti dotknutej cestnej siete, v súlade s platnými STN a TP s dôrazom na vzájomnú vzdialenosť 'križovatiek, autorizovaným inžinierom pre dopravné stavby, v samostatnej projektovej dokument5cii a zaslať" SSC k zaujatiu stanoviska. S technickým riešením odlišným od STN SSC nebude súhlasiť". V Z a D žiadame správne vykresliť" existujúcu okružnú križovatku l/66 a ul. Pradiareň zrušiť" vyznačené priame napojenie lokality na cestu I /66 nad okružnou križovatkou v smere na Spišská Belá. 9. V súvislosti s p1ánovaným dopravným napojením lokality v severnej časti územia do okružnej križovatky na ceste l/66 v k. ú. Strážky, upozorňujeme na potrebu posúdenia kapacity predmetnej križovatky v zmysle platných STN a TP. 10.V súvislosti so zmenou funkčného vyžitia lokality pre bývanie v rodinných domoch umiestnených v blízkosti cesty l. triedy l/66, upozorňujeme na možne negatívne účinky dopravy. V prípade prekročenia prípustnej hladiny hluku žiadame v UPN navrhnút' opatrenia na zníženie týchto negatívnych účinkov a zaviazať 'investorov na ich realizáciu. Voči správcovi ciest nebude možné uplatňovať" požiadavky na realizáciu týchto opatrení, pretože negatívne účinky vplyvu dopravy sú v čase realizácie stavieb známe. 11.S umiestnením inžinierskych sietí do telesa cesty l. triedy a pozemkov v správe SSC nebudeme súhlasiť" a žiadame ich viest 'mimo telesa cesty a pozemkov. V rámci záujmov ochrany ciest I. triedy budú akékoľvek inžinierske siete, ktoré sú v dotyku s cestou l. triedy (súbeh, križovanie), v jej cestnom telese, na pozemkoch vo vlastníctve Slovenskej republiky v správe SSC alebo v ochrannom pásme cesty l. triedy vždy predmetom následn6ho individuálneho posúdenia SSC. Uvedené žiadame uviesť" v Záväznej časti UPN. So ZaD č.26/2022 UPN mesta Kežmarok	

		- Pradiareň „Nad cestou" nesúhlasíme. Na rokovaní dňa 6.7.2022 SSC požadovala aby v zmenách a doplnkoch č. 26/2022 bolo doriešené dopravné napojenie predmetnej lokality a spracovateľ doplnil do Sprievodnej správy, ako aj do záväznej časti ZaD ÚPN mesta Kežmarok č.26/2022 podmienky úpravy napojenia plánovanej preložky cesty I/66 tak, aby bolo v súlade podľa stanoviska SSC č. SSC/9479/2022/2320/21323 zo dňa 15.6.2022 pre plánovanú aktualizáciu ÚPN mesta Kežmarok. V danej aktualizácii ÚPN mesta Kežmarok bude zrušené existujúce dopravné napojenie (privádzač k preložke I/66), ktoré je v súčasnosti platnom ÚPN mesta Kežmarok smerom k okružnej križovatke „ Pradiareň“ a toto dopravné napojenie (privádzač k preložke I/66) bude v aktualizácii ÚPN preložené na miesto požadované SSC cez dopravný privádzač k plánovanej okružnej križovatke pred čerpacou stanicou Shell tak, ako je riešené v DUR (s právoplatným ÚR z roku 2015) pre stavbu „I/66 Poprad- Kežmarok II.etapa“ ako aj následných úprav podľa TŠ z roku 2017 (Manyla s.r.o.) a tiež štúdie realizovateľnosti z r. 2019, kde bol vybraný červený variant U v. 2A I/66 Huncovce- Kežmarok, preložka variant „A“ tak ako to prebral PSK do svojej záväznej časti ÚPN PSK, VZN PSK č.77/2019 s účinnosťou od 6.10.2019, kde je riešené napojenie preložky cesty I/66 za mestom Kežmarok pomocou privádzača napojeného na okružnú križovatku pred čerpacou stanicou Shell. Zároveň mesto Kežmarok v liste č. ORMV 22228/2022 zo dňa .. vyhlásilo, že pri najbližšej aktualizácii ÚPN mesta Kežmarok zosúladí riešenie dopravnej infraštruktúry ÚPN mesta KK s aktuálnymi požiadavkami SSC smerom k trasovaniu a dopravnému napojeniu preložky cesty I/66 v súlade	

		s právoplatným územným rozhodnutím a ÚPD vyššieho stupňa. S vykonaním dopravného prieskumu pre napojenie obytného súboru do existujúcej okružnej križovatky až v rámci prípravných prác pre spracovanie PD pre napojenie riešeného obytného súboru súhlasíme. S upravenými časťami ZaD č.26/2022 ÚPN mesta Kežmarok -Pradiareň, Nad cestou t.j. Sprievodná správa, Záväzná časť a ÚPN mesta Kežmarok/ schéma úpravy dopravy pre aktualizáciu ˇUPN,B nová poloha plánovaného privádzača k plánovanej preložke cesty I/66 pre aktualizáciu ÚPN mesta Kežmarok súhlasíme. Žiadame rešpektovať body 6 a 7 nášho stanoviska č. SSC/9479/2022/2320/21323 zo dňa 15.6.2022 . V súvislosti s dopravným napojením riešenej lokality opätovne žiadame v zmysle bodu 8 nášho stanoviska č. SSC/9479/2022/2320/21323 zo dňa 15.6.2022 (v príl.) v ZaD č.26/2022 ÚPN mesta Kežmarok zrušiť vyznačené priame dopravné napojenie riešenej lokality na cestu I/66 nad okružnou križovatkou v smere na Spišskú Belú. S technickým riešením odlišným od STN nebudeme súhlasiť. Zároveň žiadame doplniť do Záväznej časti ZaD č.26/2022 bod 11 nášho stanoviska č. SSC/9479/2022/2320/21323 zo dňa 15.6.2022 .	
24.	Železnice SR Bratislava	Nevyjadril sa v zákonnej lehote	V súlade s § 22 ods.5 zák.č. 50/76 Zb. v znení neskorších predpisov predpokladá sa, že nemá námietky
25.	PDP Kežmarok	Nevyjadrilo sa v zákonnej lehote	V súlade s § 22 ods.5 zák.č. 50/76 Zb. v znení neskorších predpisov predpokladá sa, že nemá námietky

26.	SPF Bratislava dňa 16.6.2022 pod č.j. SPF S78311/2022/750-004	Bez pripomienok	Vzaté na vedomie
27.	Mesto Spišská Belá na rokovaní dňa 15.6.2022	Požadujeme zmenu názvu IBV Kežmarok – Nad kaštieľom kvôli duplicite , nakoľko mesto má obdobný názov IBV v k.ú, Strážky a pripravuje sa nová štúdia IBV Nad kaštieľom II a III, čo sa týka prepojenia lokality s IBV Hraničná - Strážky vzhľadom k stanovisku Bratislava žiadame toto rešpektovať.	Vzaté na vedomie, Riešené ZaD nemajú v názve názov požadujúci zmenu. Ide o ZaD č. 26/2022 ÚPN mesta Kežmarok Lokalita „Nad cestou“. Daný názov bol len marketingovým názvom investora v riešenej urbanistickej štúdii.
28.	Obec Ľubica	Nevyjadrila sa v zákonnej lehote	V súlade s § 22 ods.5 zák.č. 50/76 Zb. v znení neskorších predpisov predpokladá sa, že nemá námietky
29.	Obec Huncovce	Nevyjadrila sa v zákonnej lehote	V súlade s § 22 ods.5 zák.č. 50/76 Zb. v znení neskorších predpisov predpokladá sa, že nemá námietky
30.	Obec Malý Slavkov	Nevyjadrila sa v zákonnej lehote	V súlade s § 22 ods.5 zák.č. 50/76 Zb. v znení neskorších predpisov predpokladá sa, že nemá námietky
31.	Obec Mlynčeky	Nevyjadrila sa v zákonnej lehote	V súlade s § 22 ods.5 zák.č. 50/76 Zb. v znení neskorších predpisov predpokladá sa, že nemá námietky
32.	Obec Stráne pod Tatrami	Nevyjadrila sa v zákonnej lehote	V súlade s § 22 ods.5 zák.č. 50/76 Zb. v znení neskorších predpisov predpokladá sa, že nemá námietky
33.	Obec Rakúsy	Nevyjadrila sa v zákonnej lehote	V súlade s § 22 ods.5 zák.č. 50/76 Zb. v znení neskorších predpisov predpokladá sa, že nemá námietky
34.	Obec Krížová Ves	Nevyjadrila sa v zákonnej lehote	V súlade s § 22 ods.5 zák.č. 50/76 Zb. v znení neskorších predpisov

			predpokladá sa, že nemá námietky
35 .	HG data s.r.o. Ždiar	Nevyjadrila sa v zákonnej lehote	V súlade s § 22 ods.5 zák.č. 50/76 Zb. v znení neskorších predpisov predpokladá sa, že nemá námietky
36.	ORANGE Slovakia	Nevyjadril sa v zákonnej lehote	V súlade s § 22 ods.5 zák.č. 50/76 Zb. v znení neskorších predpisov predpokladá sa, že nemá námietky
37.	Slovanet a.s. Bratislava	Nevyjadril sa v zákonnej lehote	V súlade s § 22 ods.5 zák.č. 50/76 Zb. v znení neskorších predpisov predpokladá sa, že nemá námietky
38.	Velneg s.r.o. Kežmarok	Nevyjadril sa v zákonnej lehote	V súlade s § 22 ods.5 zák.č. 50/76 Zb. v znení neskorších predpisov predpokladá sa, že nemá námietky
39.	Mgr. Mária Pokrivčáková, Generála Štefánika 1192/38, Kežmarok	V zmysle Metodického usmernenia MD SR k obstarávaniu zmien a doplnkov ÚPD o výklade pojmu interaktívnych a kauzálnych vplyvov (v prílohe) Vás žiadam o doplnenie a zahrnutie parcely registra C p.č. 8313 do uvedených ZaD na základe vyššie uvedeného metodického usmernenie , ktoré sa týka územia , ktoré sa vzájomne ovplyvňujúv území. V prípade ďalšej zmeny a doplnku v tejto riešenej lokalite, pri nezohľadnení pripomienky sa bude javiť táto zmena ako neefektívna , neústretová a nedôvodná, Z toho dôvodu trvám na zohľadnení vznesenej pripomienky so zahrnutím riešenej plochy vo všetkej grafickej, smernej a záväznej časti ÚPD ZaD č. 26. Upraviť hranicu zastavaného územia tak, aby prechádzala severnou hranicou pozemku p.č. 8313 (viď príloha). Hranica zastavaného územia v súčasnej podobe pretína pozemok 8313. Upraviť zmenu funkčného využitia ZT1.PRx na BR1.PR21 s upravením	Oprava grafiky je zrealizovaná v čistopise, vzhľadom na hrúbku čiary pri tlači môže nastať nepresnosť, ale parcela nie je predmetom riešenia, ostatné nerelevantné, nakoľko uvedená parcela č.8313 nie je predmetom riešenia. Pripomienka týkajúca sa zahrnutia pozemku p.č. 8313 do riešeného územia znamená rozšírenie návrhu o predmetnú parcelu, nakoľko návrh zmeny a doplnky na tejto parcele nerieši. Teda túto pripomienku nie je možné považovať ako prislúchajúcu k Zmenám a doplnkom č.26/2022, nakoľko ZaD č. 26/2022

		textovej časti (plochy 2 rodinných domov) na parcele 8313. Parcelu 8313 zahrnúť do zmeny s funkčným využitím plochy a upraviť vo výkrese verejného dopravného vybavenia ako ostatné obslužné mestské komunikácie funkčnej triedy C 2 a C 3 . Do výkresu č.7 zahrnúť vyňatie (záber) poľnohospodárskej pôdy o parcelu 8313.	na tejto parcele nenavrhujú žiadnu zmenu a teda ostáva doteraz platný stav v zmysle platnej ÚPD. Zmena č.26/2022 vychádza z konkrétnej požiadavky žiadateľa o Zmeny a doplnky č.26/2022 a je ním v plnom rozsahu spracovaná a v plnej výške hradená. Z uvedeného dôvodu mesto Kežmarok nemôže požiadavke vyhovieť a návrh rozšíriť, pretože nejde o aktualizáciu Územného plánu mesta Kežmarok, zabezpečovanú a hradenú mestom Kežmarok na základe aktuálnych verejnoprospešných potrieb v meste, do ktorej by bolo možné zahrnúť prípadné ďalšie požiadavky občanov. Zmenu funkčného využitia požadovaného pozemku a teda zmenu územného plánu je možné riešiť v rámci prípadnej ďalšej aktualizácie ÚPN mesta Kežmarok, prípadne ako samostatnú zmenu.

Zapísala a vyhodnotila : Ing. Eva Kelbelová

Návrh

Všeobecne záväzného nariadenia mesta Kežmarok č. / 2022, ktorým sa vyhlasuje záväzná časť Územného plánu mesta Kežmarok – Zmeny a doplnky č. 26/2022

Mestské zastupiteľstvo v Kežmarku na základe ustanovenia § 6 ods. 1 a § 11 ods. 4 písm. g) zákona č. 369/1990 Zb. o obecnom zriadení v znení neskorších predpisov a podľa § 27 ods. 3 zákona č. 50/1976 Zb. o územnom plánovaní a stavebnom poriadku (stavebný zákon) v znení neskorších predpisov sa uznieslo na tomto všeobecne záväznom nariadení (ďalej len „VZN“) :

Článok I.

Vyhlasuje sa záväzná časť Územného plánu mesta Kežmarok – Zmeny a doplnky č. 26/2022**,** ktorá tvorí prílohu tohto VZN.

Článok II.

Dokumentácia schváleného Územného plánu mesta Kežmarok vrátane Zmien a doplnkov č. 26/2022 je uložená a možno do nej nahliadnuť na Mestskom úrade v Kežmarku, stavebnom úrade mesta Kežmarok a Okresnom úrade v Prešove, odbore výstavby a bytovej politiky .

Článok III.

1. Návrh VZN č. /2022, ktorým sa vyhlasuje záväzná časť Územného plánu mesta Kežmarok – Zmeny a doplnky č. 26/2022 bol vyvesený na úradnej tabuli, centrálnej úradnej elektronickej tabuli a webovom sídle mesta Kežmarok na pripomienkovanie dňa 29.11.2022 a zvesený dňa .2022.
2. Mestské zastupiteľstvo v Kežmarku sa uznieslo na tomto VZN č. /2022, ktorým sa vyhlasuje záväzná časť Územného plánu mesta Kežmarok – Zmeny a doplnky č. 26/2022 dňa . .2022 uznesením č. /2022 .
3. VZN č. /2022, ktorým sa vyhlasuje záväzná časť Územného plánu mesta Kežmarok – Zmeny a doplnky č. 26/2022 nadobúda účinnosť pätnástym dňom od jeho vyvesenia.
4. VZN č. /2022, ktorým sa vyhlasuje záväzná časť Územného plánu mesta Kežmarok – Zmeny a doplnky č. 26/2022 bolo vyvesené na úradnej tabuli, centrálnej úradnej elektronickej tabuli a webovom sídle mesta Kežmarok dňa . .2022 a zvesené dňa .

PhDr. Mgr. Ján Ferenčák, MBA
primátor mesta

KEŽMAROK
MODERNÝ • DYNAMICKÝ • HISTORICKÝ

Mesto Kežmarok
Hlavné námestie 1, 060 01 Kežmarok

Uznesenie č. zo dňa
Mestské zastupiteľstvo mesta Kežmarok

podľa § 11 ods.4 písm. g a §6 ods.1 zákona č. 369/1990 Zb. v znení neskorších predpisov a § 27 ods.3 zákona č. 50/1976 Zb. v znení neskorších predpisov

I. uznáša sa

na Všeobecne záväznom nariadení, ktorým sa vyhlasuje záväzná časť **Zmien a doplnkov č.26/2022 Územného plánu mesta Kežmarok**

II. schvaľuje

návrh Všeobecne záväzného nariadenia mesta Kežmarok, ktorým sa vyhlasuje záväzná časť **Zmien a doplnkov č. 26/2022 Územného plánu mesta Kežmarok,** ktorá je uvedená v jeho prílohe

III. žiada

1. vyvesiť Všeobecne záväzné nariadenie, ktorým sa vyhlasuje záväzná časť **Zmien a doplnkov č. 26/2022 Územného plánu mesta Kežmarok** na úradnej tabuli mesta a internetovej stránke mesta, ako aj iným obvyklým spôsobom po dobu 30 dní s účinnosťou 15 dňom od vyvesenia

Zodpovedný : primátor mesta
Termín : nasledujúci deň po schválení VZN v MsZ

2.doručiť záväznú časť **Zmien a doplnkov č. 26/2022 Územného plánu mesta Kežmarok** dotknutým orgánom štátnej správy

Zodpovedná : Ing. Eva Kelbelová
Termín : do 15 po schválení v MsZ

PhDr. Mgr. Ján Ferenčák, MBA
primátor mesta

Uznesenie č. zo dňa
Mestské zastupiteľstvo mesta Kežmarok

podľa § 11 ods.4 písm. c zákona č. 369/1990 Zb. v znení neskorších predpisov a § 26 ods.3 a § 28 zákona č. 50/1976 Zb. o územnom plánovaní a stavebnom poriadku v znení neskorších predpisov

I. berie na vedomie

1. správu o prerokovaní návrhu Zmien a doplnkov č.26/2022 Územného plánu mesta Kežmarok vypracovanú odborne spôsobilou osobou na zabezpečenie obstarávania ÚPD a ÚPP Ing. Evou Kelbelovou

2. výsledky prerokovania návrhu **Zmien a doplnkov č.26/2022 Územného plánu mesta Kežmarok**

3. výsledok preskúmania návrhu **Zmien a doplnkov č. 26/2022 Územného plánu mesta Kežmarok** – Okresným úradom Prešov, odborom výstavby a bytovej politiky vyjadrenom v stanovisku č. OÚ-PO-OVBP1-2022/051084/0127802 zo dňa 13.10.2022.

II. súhlasí

s návrhom na rozhodnutie o stanoviskách, pripomienkach a námietkach vznesených v procese prerokovania návrhu **Zmien a doplnkov č. 26/2022 Územného plánu mesta Kežmarok**

III. schvaľuje

Zmeny a doplnky č. 26/2022 Územného plánu mesta Kežmarok vypracované Ing. Mgr.art. Jaroslavom Králom , hlavným riešiteľom

IV. žiada

1. vyhotoviť o obsahu **Zmien a doplnkov č. 26/2022 Územného plánu mesta Kežmarok** registračný list, ktorý spolu s kópiou uznesenia o schválení doručiť Ministerstvu dopravy a výstavby SR

Zodpovedná : Ing. Eva Kelbelová
Termín : Do 15 dní po schválení

2. označiť dokumentáciu **Zmien a doplnkov č. 26/2022 Územného plánu mesta Kežmarok** schvaľovacou doložkou

Zodpovedný : primátor mesta ,
Ing. Eva Kelbelová
Termín : Do 15 dní po schválení

3. uložiť **Zmeny a doplnky č. 26/2022 Územného plánu mesta Kežmarok v meste a** zaslať spolu s výpisom z uznesenia MsZ na stavebný úrad a Okresný úrad Prešov

Zodpovedný : Ing. Eva Kelbelová
Termín : 3 mesiace

NÁZOV DOKUMENTÁCIE:
Zmeny a doplnky č. 26/2022 ÚPN mesta KEŽMAROK
ZÁVÄZNÁ ČASŤ
lokalita: KEŽMAROK - PRADIAREŇ "Nad cestou"

KRAJ:
Prešovský

OKRES:
Kežmarok.

OBSTARÁVATEĽ DOKUMENTÁCIE:
Mesto Kežmarok, Hlavné námestie 1, 060 01 Kežmarok
zastupený PhDr. Mgr. Ján Ferenčák MBA
primátor mesta Kežmarok

OBSTARÁVANIE ÚPD:
mesto Kežmarok
ODBORNE SPôSOBILÁ OSOBA
NA OSTARÁVANIE ÚPP A ÚPD:
Ing. Eva Kelbelová, *reg. č. 421*

DRUH DOKUMENTÁCIE:
územnoplánovacia dokumentácia ÚPD

STUPEŇ DOKUMENTÁCIE:
územný plán - ZaD - návrh - záväzná časť

DÁTUM VYPRACOVANIA:
september. 2022

SPRACOVATEĽ DOKUMENTÁCIE:
palo šimko & jaro král, adf s.r.o.
Pod šiancom 1/f, 040 01 košice
00421 911 617 098, info@adf.sk

ZODPOVEDNÝ PROJEKTANT - HLAVNÝ RIEŠITEĽ:
Ing. Mgr. art. Jaroslav Král
autorizovaný architekt SKA
r.č. 0997 AA 1004

SCHVAĽOVACIA DOLOŽKA - ZaD č. 26/2022 ÚPN Kežmarok		
SCHVAĽOVACÍ ORGÁN:	ZASTUPITEĽSTVO MESTA KEŽMAROK	PRIMÁTOR MESTA KEŽMAROK
ČÍSLO UZNESENIA:	...	
DÁTUM SCHVÁLENIA:	2022	PhDr. Mgr. Ján Ferenčák MBA
	PEČIATKA:	

obsah:		archívne č.:	ozn.:	rev.:	str.:
	ZÁVÄZNÁ ČASŤ	**2103.0.**	**A.**	**0.**	**1.**

Záväzná časť ÚPN Kežmarok je platná v plnom rozsahu aj pre riešené ZaD 26/2022
Zmeny v jest. záväznej časti sú vyznačené vo vybranom texte ako doplnené a ~~rušené~~.
Záväzná časť pre ZaD 26/2022 vyberá a spodrobňuje časti pre riešenú lokalitu Pradiareň „Nad cestou“

1. ZÁSADY A REGULATÍVY PRIESTOROVÉHO USPORIADANIA A FUNKČNÉHO VUŽÍVANIA ÚZEMIA .

Kežmarok, k.ú Kežmarok			
Zmena a doplnok	UO - urbanistický okrsok	Lokalita	Výkres č.
č. 26/2022	UO 012 - Pradiareň	Pradiareň "Nad cestou", parc. č.: 8319, 8317, 8320, 8321, 8318, 8316	2, 3, 4, 5, 6, 7, 9

Zmeny funkčného využitia územia

- Dochádza k zmene alebo úprave funkčného využívania v nasledovnej lokalite:

Ozn. lokality	**Pradiareň "Nad cestou" - ZaD č. 26/2022**	
Charakteristika zmeny	*Zmena funkčného využívania z plôch priemyslu na plochy pre výstavbu rodinných domov.*	
Funkčné využívanie	**ÚPN v súčasnom znení**	**Návrh zmeny**
	~~Plochy priemyslu~~	*Plochy rodinných domov*
Regulatívy	**ÚPN v súčasnom znení**	**Návrh zmeny**
	~~IV1.PR.24~~	BR1-B.PR.21
Poznámka	Do riešenej časti okrajovo zasahujú aj menšie plochy s regulačným ozn.: - ~~SZ1.PRx~~ a čiastočne ZT1.PRx - tj. SZ1 - plochy sídelnej zelene, ZT1 - lúky, trvale trávnaté porasty a PR.x - max. zastavanosť a max. podlažnosť sa neurčuje. Po zmene budú súčasťou plôch rodinných domov s regulatívom BR1-B.PR.21 a okrajovo zostáva ZT1.PRx	

- Pri vnútornej organizácii územia využívať konfiguráciu a danosti terénu a domy orientovať popri komunikáciách vedúcich po vrstevniciach.

2. URČENIE REGULATÍVOV, PRÍPUSTNÝCH, OBMEDZUJÚCICH ALEBO VYLUČUJÚCICH PODMIENOK VYUŽITIA JEDNOTLIVÝCH PLÔCH .

Funkčná regulácia - Určuje regulačný list **BR1-B pre ZaD č. 26/2022 pre lokalitu Pradiareň „Nad cestou“**
2.1 B - Plochy bývania,
2.1.10 BR1 - plochy rodinných domov – BR1-**„B“ platí pre ZaD č. 26/2022 pre lokalitu Pradiareň „Nad cestou“**

Základná charakteristika :
Bývanie v zástavbe rodinných domov s doplnkovou funkciou základnej občianskej vybavenosti
A. Regulácia využívania územia - hlavné využitie:
Plochy bývania v rodinných domoch a doplnkovou základnou občianskou vybavenosťou s

uprednostnením funkcie bývania vrátane zelene, detských ihrísk a ihrísk do 500 m2, technického a dopravného vybavenia územia

B. Využitie územia: viď. príloha: Regulačný list BR1-B ZaD č.26/2026

3. REGULATÍVY INTENZITY VYUŽITIA ÚZEMIA A PODLAŽNOSTI .

Priestorová regulácia - **PR21 pre ZaD č. 26/2022 sa dopĺňa o reguláciu doplnkových funkcií.**

3.1 Tabuľka priestorovej regulácie

Označenie	max. zastavanosť	max. podlažnosť
PR21	- 30% - pre intenzívne formy zástavby (radové a átriové domy...) a pozemky s ozlohou max. 400 m²: 50%	2 podlažia + podkrovie
Pre doplnkové funkcie občianskeho vybavenia	- 40% Bilancované aj na jednotlivé pozemky.	3 podlažia + podkrovie

- pri podkroví sa rozumie aj ustúpené podlažie na 50% zastavanej plochy podlažia pod ním..

4. ZÁSADY A REGULATÍVY VEREJNÉHO DOPRAVNÉHO A TECHN ICKÉHO VYBAVENIA ÚZEMIA .

Vo výkrese č. 4, 5, 6, ÚPN HSA Kežmarok sú predmetné zmeny dopravného a technického vybavenia znázornené, pričom ide hlavne o napojenie na jestv. dopravnú sieť a jestv. technické vybavenie.

4.1 Zásady a regulatívy dopravy

Podrobne sú zásady pre danú lokalitu popísané v spr. správe s ktorej vyberáme pre záväznú časť:
Lokalita Pradiareň "Nad cestou" bude dopravne napojená na miestnu komunikáciu na ul. Pradiareň, ktorá začína v okružnej križovatke (v juhovýchodnom rohu) s cestou I/66, nebude sa zasahovať do existujúcej cestnej siete resp. do okružnej križovatky.
Z hľadiska cyklistickej infraštruktúry je v lokalite navrhovaná cyklocestička vedená okrajom pozemku na východnej strane v súbehu s cestou I/66 s napojením na cyklocestičku Kežmarok – Strážky (tzv. Spišskú cyklomagistrálu) v priestore okružnej križovatky v k.ú. Strážky.

Daný jestvujúci cyklochodník - (Spišskú cyklomagistrálu) v ZaD doplňujeme - zosúlaďujeme do ÚPN ako aktuálny skutkový stav.

Navrhované zmeny organizácie dopravy:

Zmeny predstavujú nové trasovanie miestnych komunikácií pre sprístupnenie novonavrhovanej lokality s napojením na jestvujúcu komunikáciu na ulici Pradiareň . Jedná sa o novú sieť miestnych obslužných komunikácii s obojstrannými chodníkmi (minimálne s jednostranným chodníkom) s napojením na existujúcu komunikačnú sieť prostredníctvom existujúcej okružnej križovatky na ceste I/66 v k.ú Kežmarok. Jedná sa o miestne komunikácie kategórie MO 7/30, funkčnej triedy C3.

V rámci širších vzťahov je však – tak ako to vyžaduje podľa stanoviska SSC 9479/2022/2320/21323 zo dňa 15.6.2022 k ZaD č. 26/2026 - nutná aktualizácia ÚPN Kežmarok časť doprava a to konkrétne dopravného prepojenia – privádzača preložky cesty I/66 tak aby bola v súlade s dopravným riešením s ÚPN–PSK.

- spracovateľ doplnil do „Sprievodnej správy ako aj Záväznej časti ZaD ÚPN mesta KEŽMAROK č. 26/2022 podmienky úpravy napojenia plánovanej preložky I/66, tak aby boli v súlade podľa stanoviska SSC 9479/2022/2320/21323 zo dňa 15.6.2022 pre pripravovanú plánovanú aktualizáciu ÚPN Kežmarok. V danej aktualizácii ÚPN Kežmarok bude zrušené jestvujúce dopravné napojenie (privádzač k preložke I/66), ktoré je v súčasnom platnom ÚPN Kežmarok smerom k okružnej križovatke „Pradiareň“ a toto dopravné napojenie (privádzač k preložke I/66) bude v aktualizácii ÚPN preložené na požadované miesto SSC cez dopravný privádzač k plánovanej okružnej križovatke pred čerpacou stanicou Shell, tak ako je to riešené v DUR (s právoplatným územným rozhodnutím z roku 2015) pre stavbu „I/66 Poprad Kežmarok, II.etapa“ ako aj následných úprav, tak ako to prebral PSK do svojej záväznej časti ÚPN – PSK (viď. Podrobne sprievodná správa)
- K zosúladenie komplexného dopravného riešenia s ÚPN mesta Kežmarok Mesto Kežmarok, ako príslušný orgán územného plánovania prehlasuje, že pri najbližšej aktualizácii Územného plánu mesta Kežmarok , ktorú má v pláne následne ihneď po uzavretí Zmien a doplnkov ÚPN mesta Kežmarok č. 25 /2021 a 26/2022 , zosúladí riešenie dopravnej infraštruktúry ÚPN mesta Kežmarok s aktuálnymi požiadavkami SSC smerom k trasovaniu a dopravnému napojeniu preložky cesty I. triedy I/66, v súlade s právoplatným územným rozhodnutím a územnoplánovacími dokumentáciami vyššieho stupňa . Trasa preložky cesty I/66 je aj v súčasne platnom ÚPN identická s trasou v zmysle ÚPN VÚC Prešovského kraja, zosúladiť je potrebné napojenie (privádzač) mesta v časti Pradiareň .

Taktiež V rámci širších vzťahov je – tak ako to vyžaduje PSK podľa stanoviska č .j. 06802/2022/DUPaZP-2 z 21.6.2022 - nutná aktualizácia ÚPN Kežmarok v zmysle ÚPN PSK tak aby bola v súlade s ÚPN PSK pre grafickú časť: Výkres č.1 „Širšie vzťahy“ – aktualizovať v zmysle grafickej časti ÚPN PSK (premietnutie z oblasti zásobovania elektrickou energiou reg. Č.10.6.3.6, 10.6.3.13, doplniť navrhovaný vodovod Veľká Lomnica- Stará Lesná- Tatranská Lesná (viď graf. časť ÚPN PSK), z oblasti dopravy- reg. č. 9.3.4.5, 9.3.4.5.1, 9.3.6.8, opraviť č. cesty I/67 na I/66 , doplniť existujúci VTL plynovod Veľká Lomnica – Poprad). – v grafickej časti ÚPN PSK sa prieskumné územie nenachádza .

- zahrňujeme požadované aktualizácie PSK do „Sprievodnej správy ako aj Záväznej časti ZaD č. 26/2022 ÚPN mesta KEŽMAROK ako potrebu daných úprav podľa vyjadrenia PSK, tak aby boli v súlade so stanoviskom PSK pre pripravovanú plánovanú aktualizáciu ÚPN Kežmarok. (viď. Podrobne sprievodná správa)
- K zosúladeniu širších vzťahov podľa vyjadrenia PSK s ÚPN mesta Kežmarok Mesto Kežmarok, ako príslušný orgán územného plánovania prehlasuje, že pri najbližšej aktualizácii Územného plánu mesta Kežmarok , ktorú má v pláne následne ihneď po uzavretí Zmien a doplnkov ÚPN mesta Kežmarok č. 25 /2021 a 26/2022 , zosúladí časti UPN PSK a ÚPN mesta Kežmarok s aktuálnymi požiadavkami PSK podľa ich stanoviska č .j. 06802/2022/DUPaZP-2 z 21.6.2022

4.1.12 Realizovať v novonavrhovaných lokalitách IBV obslužné a prístupové komunikácie v kategórii MO ~~7,5~~ 7 /30 ~~40~~, s min. jednostranným peším chodníkom a so šírkou uličného priestoru 10 – 12,0m a obojstranným zeleným pásom o šírke 1 m.

- Statickú dopravu pre RD v lokalite Pradiareň „Nad cestou“. riešiť na vlastnom pozemku.

4.2 Zásady a regulatívy verejnej technickej infraštruktúry

Záväzná časť pre ZaD 26/2022 vyberá a spodrobňuje časti pre riešenú lokalitu Pradiareň „Nad cestou“

Podrobne sú zásady pre danú lokalitu popísané v spr. správe s ktorej vyberáme pre záväznú časť:

Splašková kanalizácia:

- Splaškové odpadové vody budú odvedené do existujúcej ČOV mesta Kežmarok v lokalite Pradiareň vedľa areálu Mubea Automotive čo v návrhu ZaD doplňujeme - zosúlaďujeme do ÚPN ako aktuálny skutkový stav, pre jestv. ČOV pri Mubea Automotive aj s jestvujúcou vetvou splaškovej kanalizácie.

Dažďová kanalizácia:

Zrážkové vody z povrchového odtoku z priestoru budúcich rodinných domov budú v zachytávané v akumulačných nádržiach. Prebytok zrážkových vôd bude odvedený do dažďovej kanalizácie.

Dažďová kanalizácia bude zaústená do bezmenného potoka, ktorý je situovaný v severovýchodnej časti budúceho obytného súboru. Pred zaústením dažďovej kanalizácie do recipientu bude vybudovaná retenčná nádrž.

V prípade, ak výsledky inžiniersko – geologického prieskumu preukážu schopnosť horninového prostredia odvádzať zachytené zrážkové vody, budú súčasťou dažďovej kanalizácie aj vsakovacie zariadenia.

Vodovod:

Dodávka pitnej a požiarnej vody pre navrhovaný obytný súbor bude zabezpečená z verejného vodovodu DN 150, ktorý je vybudovaný v susediacej lokalite na ulici Pradiareň.

4.3 Zásady a regulatívy v oblasti energetiky

Podrobne sú zásady pre danú lokalitu popísané v spr. správe s ktorej vyberáme pre záväznú časť:

VN vedenie:

Krajom lokality je vedené existujúce dvojité nadzemné distribučné elektrické vedenie prevádzkovateľa VSD a.s., ktoré je zároveň v kolízii s navrhovanou výstavou. Dodávka elektrickej energie pre riešenú lokalitu bude zabezpečovaná z vysokonapäťového VN 22 kV vedenia VSD a.s. a to zriadením distribučných transformátorových staníc TS 1-3 napojených z upraveného existujúceho VN vedenia. Úprava exist. nadzemného dvojitého VN vedenia bude spočívať v jeho preložke v kolíznom úseku s lokalitou v potrebnom rozsahu, čo bude riešené v ďalších stupňoch PD priamo s VSD podľa ich prevádzkového poriadku.

Plynofikácia:

V súčasnosti sa nepočíta s napojením riešenej lokality na zemný plyn ako zdroje tepla sa uvažujú tepelné čerpadlá.

V aktuálnom ÚPN je v riešenej lokalite v rámci plynu graficky znázornená RS5 s pripojením ako stav, čo nezodpovedá skutočnosti. Z tohto dôvodu v návrhu túto RS5 s prívodom v riešených ZaD rušíme čím upravujeme - zosúlaďujeme ÚPN zo skutkovým stavom ako aktuálny skutkový stav bez RS5 v danej lokalite.

6. ZÁSADY A REGULATÍVY STAROSTLIVOSTI O ŽIVOTNÉ PROSTREDIE .

Podrobne sú zásady pre danú lokalitu popísané v spr. správe s ktorej vyberáme pre záväznú časť:

- Zachová sa pufračná zóna zelene vo vzdialenosti 5m od vodného toku.

9. VYMEDZENIE OCHRANNÝCH PÁSIEM A CHRÁNENÝCH ÚZEMÍ PODĽA OSOBITNÝCH PREDPISOV .

Všetky ochranné pásma rešpektovať.

V Košiciach, september. 2022

Ing. Mgr. art. Jaroslav Král
autorizovaný architekt

príloha:

15. Regulačný list BR1-B ZaD č.26/2026 pre lokalitu Pradiareň "Nad cestou"

Zmeny v regulačnom liste BR1-B ZaD č.26/2022 záväznej časti sú vyznačené ako doplnené a ~~rušené~~.

Regulačný list

Plochy bývania

Plochy rodinných domov 2.1

BR1-B
ZaD č. 26/2022

Základná charakteristika

Bývanie v zástavbe rodinných domov s doplnkovou funkciou základnej občianskej vybavenosti

A. Regulácia využívania územia - hlavné využitie

Plochy bývania v rodinných domoch a doplnkovou základnou občianskou vybavenosťou s uprednostnením funkcie bývania vrátane zelene, detských ihrísk a ihrísk do 500 m2, technického a dopravného vybavenia územia

B. Využitie územia	prípustné	neprípustné	doplnkové
Rodinné domy	☑	☐	☐
Nekryté športoviská vrátane otvorených konštrukcií tribún	☑	☐	☐
Objekty drobnej architektúry, najmä altánky, hudobné pavilóny, pódiá	☐	☐	☑
Materské školy, jasle, základné, stredné a vysoké školy a ostatné objekty pre vzdelávanie, vedu a výskum	☐	☐	☑
Obchod a služby okrem čerpacích staníc pohonných hmôt	☐	☐	☑
Technické vybavenie územia	☐	☐	☑
Bytové domy, budovy na prechodné ubytovanie s charakterom dlhodobého bývania (najmä internáty, domovy dôvochodcov..)	☐	~~☑~~	☑
Budovy s bytovými a nebytovými priestormi, kde podiel nebytových priestorov môže byť väčší ako 50%, ale nesmie obsahovať iba nebytové alebo iba bytové priestory; nebytové priestory však musia zaberať min. 1. NP orientované do ulice	☐	☑	☐
Poľnohospodárska výroba okrem ustajňovania zvierat	☐	☑	☐
Poľnohospodárska výroba vrátane ustajňovania zvierat	☐	☑	☐
Ľahký priemysel, výrobné služby vrátane skladov	☐	☑	☐
Nevýrobné služby, sklady, logistické centrá	☐	☑	☐
Ťažký priemysel	☐	☑	☐
Hotely, motely, penzióny a ostatné zariadenia pre krátkodobé pobyty	☐	☑	☐
Múzeá, galérie, kiná, divadlá a iné budovy pre kultúru	☐	☑	☐
~~Nemocnice~~, zdravotné strediská, ~~polikliniky~~ a ostatné zariadenia pre zdravotníctvo	☐	~~☑~~	☑
Čerpacie stanice pohonných hmôt	☐	☑	☐
Budovy a zariadenia pre vykonávanie náboženských obradov, pastoračné centrá	☐	~~☑~~	☑
Zariadenia armády SR a civilnej ochrany	☐	☑	☐
Pohrebiská, cintoríny vrátane, domov smútku	☐	☑	☐
Krematóriá	☐	☑	☐
Kryté budovy pre šport a rekreáciu	☐	~~☑~~	☑
Kryté budovy pre šport a rekreáciu vrátane ubytovacích kapacít s podielom menším ako 50%	☐	~~☑~~	☑
Objekty ore individuálnu rekreáciu	☐	☑	☐
Čistiareň odpadových vôd vrátane súvisiacich prevádzok	☐	☑	☐
Odpadové hospodárstvo, najmä skládky, triediace linky	☐	☑	☐
Energetické zariadenia a plynárne	☐	☑	☐

NÁZOV DOKUMENTÁCIE:
Zmeny a doplnky č. 26/2022 ÚPN mesta KEŽMAROK
SPRIEVODNÁ SPRÁVA
lokalita: KEŽMAROK - PRADIAREŇ "Nad cestou"

KRAJ:
Prešovský

OKRES:
Kežmarok.

OBSTARÁVATEĽ DOKUMENTÁCIE:
Mesto Kežmarok, Hlavné námestie 1, 060 01 Kežmarok
zastupený PhDr. Mgr. Ján Ferenčák MBA
primátor mesta Kežmarok

OBSTARÁVANIE ÚPD:
mesto Kežmarok
ODBORNE SPôSOBILÁ OSOBA
NA OSTARÁVANIE ÚPP A ÚPD:
Ing. Eva Kelbelová, *reg. č. 421*

DRUH DOKUMENTÁCIE:
územnoplánovacia dokumentácia ÚPD

STUPEŇ DOKUMENTÁCIE:
územný plán - ZaD - návrh

DÁTUM VYPRACOVANIA:
september. 2022

SPRACOVATEĽ DOKUMENTÁCIE:
palo šimko & jaro král, adf s.r.o.
Pod šiancom 1/f, 040 01 košice
00421 911 617 098, info@adf.sk

ZODPOVEDNÝ PROJEKTANT - HLAVNÝ RIEŠITEĽ:
Ing. Mgr. art. Jaroslav Král
autorizovaný architekt SKA
r.č. 0997 AA 1004

SCHVAĽOVACIA DOLOŽKA - ZaD č. 26/2022 ÚPN Kežmarok		
SCHVAĽOVACÍ ORGÁN:	ZASTUPITEĽSTVO MESTA KEŽMAROK	PRIMÁTOR MESTA KEŽMAROK
ČÍSLO UZNESENIA:	...	
DÁTUM SCHVÁLENIA:	2022	PhDr. Mgr. Ján Ferenčák MBA
	PEČIATKA:	

obsah:		archívne č.:	ozn.:	rev.:	str.:
	SPRIEVODNÁ SPRÁVA		**SS.**	**0.**	**1.**

OBSAH DOKUMENTÁCIE:

Textová časť:

- Sprievodná správa pre zmeny a doplnky č. 26/2022 Pradiareň "Nad cestou" ÚPN mesta Kežmarok

Grafická časť:

001_A Situácia širšie vzťahy_ aktuál. stav 1 : 50 000
001_B Situácia širšie vzťahy_ návrh - náložka 1 : 50 000
001_C Situácia širšie vzťahy_ návrh - sútlač 1 : 50 000
001_D Situácia širšie vzťahy_ legenda 1 : 50 000

02_A. Širšie vzťahy komplexný výkres priestor. usporiad. a funkč. využitia _ aktuál. stav 1 : 10 000
02_B. Širšie vzťahy komplex. výkr. priestor. usporiad. a funkč. využitia _ návrh - náložka 1 : 10 000
02_C. Širšie vzťahy komplexný výkres priestor. usp. a funkč. využitia _ návrh - sútlač 1 : 10 000
02_D. Širšie vzťahy komplexný výkres priestor. usp. a funkč. využitia _ legenda

03_A. Komplexný výkres priestor. usporiad. a funkč. využitia _ aktuál. stav 1 : 5 000
03_B. Komplexný výkres priestor. usporiad. a funkč. využitia _ návrh - náložka 1 : 5 000
03_C. Komplexný výkres priestor. usporiad. a funkč. využitia _ návrh - sútlač 1 : 5 000
03_D. Komplexný výkres priestor. usporiad. a funkč. využitia _ legenda

04_A. Verejné dopravné vybavenie _ aktuál. stav 1 : 5 000
04_B. Verejné dopravné vybavenie _ návrh - náložka 1 : 5 000
04_C. Verejné dopravné vybavenie _ návrh - sútlač 1 : 5 000
04_D. Verejné dopravné vybavenie _ legenda

05_A. Verejné technické vybavenie, voda - kanál _ aktuál. stav 1 : 5 000
05_B. Verejné technické vybavenie, voda - kanál _ návrh - náložka 1 : 5 000
05_C. Verejné technické vybavenie, voda - kanál _ návrh - sútlač 1 : 5 000
05_D. Verejné technické vybavenie, voda - kanál _ legenda

06_A. Verejné technické vybavenie, elektrina - plyn _ aktuál. stav 1 : 5 000
06_B. Verejné technické vybavenie, elektrina - plyn _ návrh - náložka 1 : 5 000
06_C. Verejné technické vybavenie, elektrina - plyn _ návrh - sútlač 1 : 5 000
06_D. Verejné technické vybavenie, elektrina - plyn _ legenda

07_A. Výkr. perspektívneho použitia PP a LP na nepoľnohospodárske účely_ aktuál. stav 1 : 5 000
07_B. Výkr. perspekt. použitia PP a LP na nepoľnohospodárske účely _ návrh - náložka 1 : 5 000
07_C. Výkr. perspektívneho použitia PP a LP na nepoľnohospodárske účely _ návrh - sútlač 1 : 5 000
07_D. Výkr. perspektívneho použitia PP a LP na nepoľnohospodárske účely _ legenda

08_A. Výkres ochrany prírody a krajiny vrátane prvkov ÚSES _ aktuál. stav 1 : 10 000
08_B. Výkres ochrany prírody a krajiny vrátane prvkov ÚSES _ návrh - náložka 1 : 10 000
08_C. Výkres ochrany prírody a krajiny vrátane prvkov ÚSES _ návrh - sútlač 1 : 10 000
08_D. Výkres ochrany prírody a krajiny vrátane prvkov ÚSES _ legenda 1 : 10 000

09_A. Schéma záväznej časť riešenia, regulatívy a VPS _ aktuál. stav 1 : 5 000
09_B. Schéma záväznej časť riešenia, regulatívy a VPS _ návrh - náložka 1 : 5 000
09_C. Schéma záväznej časť riešenia, regulatívy a VPS _ návrh - sútlač 1 : 5 000
09_D. Schéma záväznej časť riešenia, regulatívy a VPS _ legenda

0. OBSAH SPRIEVODNEJ SPRÁVY

1		Úvod		
2		Základné údaje		
	2.1		Základné údaje o dokumentácii	
	2.2		Základné údaje o území	
3		Sprievodná správa zmeny a doplnku		
	3.1		posúdenie súčasného územného plánu a zoznam doteraz schválených ZaD s č. VZN	
	3.2		Záujmové územia mesta	
	3.3		hlavné ciele riešenia zmeny územného plánu	
	3.4		Súlad so Zadaním územného plánu a nadradenou dokumentáciou	
		3.4.1	Súlad s nadradenou dokumentáciou	
		3.4.2	Súlad so zadaním územného plánu	
	3.5		vymedzenie riešeného územia zmeny a doplnku	
	3.6		zhodnotenie územia podľa spracovanej a schválenej úpd a vyhodnotenie dopadu na územný rozvoj ZaD	
	3.7		Predmet zmeny a doplnku	
		3.7.1	Popis lokalít	
	3.8		Urbanistická koncepcia	
		3.8.1	Celková koncepcia	
		3.8.2	Rekreácia a šport	
	3.9		Vymedzenie ochranných pásiem a chránených území	
		3.9.1	Ochranné pásma	
		3.9.2	Vymedzenie chránených území	
	3.10		Záujmy obrany štátu, požiarnej ochrany, ochrany pred povodňami	
	3.11		Návrh ochrany prírody a tvorby krajiny, vrátane prvkov územného systému ekologickej stability a adaptačných opatrení na zmenu klímy	
	3.12		Ochrana kultúrno historického dedičstva	
	3.13		dopravné a technické vybavenie	
		3.13.1	Dopravné vybavenie	
		3.13.2	Vodné hospodárstvo	
		3.13.3	Elektroenergetika	
		3.13.4	Plynofikácia	
		3.13.5	Zariadenia civilnej ochrany	
		3.13.6	Energetická koncepcia mesta	
	3.14		Koncepcia starostlivosti o životné prostredie	
		3.14.1	Znečistenie ovzdušia	
		3.14.2	Odpady	
		3.14.3	Hluk a vibrácie	
		3.14.4	Radiácia	
		3.14.5	Elektromagnetické žiarenie	
		3.14.6	Iné zdroje žiarenia	
		3.14.7	Doplňujúce údaje	
	3.15		vymedzenie a vyznačenie prieskumných území, chránených ložiskových a dobývacích priestorov	
	3.14		ochrana pôdneho fondu – vyhodnotenie dôsledkov stavebných a iných zámerov na poľnohospodárskej pôde a lesnej pôde	
		3.16.1	Odôvodnenie záberov PP	
		3.16.2	Návrh záberov PP a LP	
		3.16.3	Zábery lesnej pôdy	

1. ÚVOD

ZaD ÚPN sú spracované pre obstarávateľa mesto Kežmarok, ktoré v zmysle stavebného zákona je orgánom územného plánovania, ktorý obstaráva územnoplánovaciu dokumentáciu a je zastúpené: PhDr. Mgr. Ján Ferenčák MBA, primátorom mesta, ktoré je v zmysle Štatútu mesta Kežmarok v otázkach územného plánovania zastúpené Oddelením rozvoja mesta a výstavby mesta Kežmarok. Odborne spôsobilou osobou na obstarávanie ÚPP a ÚPD je Ing. Eva Kelbelová, *reg. č. 421*. Obsah a rozsah diela je spracovaný podľa ustanovení stavebného zákona č. 50/1976 Zb. s vyplývajúcimi zmenami a doplnení následných zákonov v súlade s vyhláškou č.55/2001 MŽP SR o ÚPP a ÚPD. ZaD budú verejne prerokované dotknutými orgánmi a organizáciami štátnej správy. Schvaľovať sa bude v Mestskom zastupiteľstve Kežmarok.

ZaD sú spracované na základe predchádzajúcej UAŠ daného územia - IBV Kežmarok "Nad Kaštieľom" a slúži ako UPP, na základe zadania a to hlavne v otázkach funkčného využitia lokality, dopravy a napojenia riešeného územia na nadradený dopravný systém, a technickú infraštruktúru. ZaD riešia špecifické územnotechnické, urbanistické a architektonické problémy v riešenom území, súvisiacich s využitím časti riešeného územia pre prípravu realizácie zástavby rodinných domov a pridruženého - doplnkového občianskeho vybavenia. Je riešená v území, ktoré podľa doteraz platného ÚPN Kežmarok je v návrhu vyčlenené pre plochy priemyslu v navrhovanom zastavanom území obce v lokalite UO 012 Pradiareň "Nad cestou". Základnou zmenou vyplývajúcou z navrhovaných ZaD č. 26/2022 je teda preklasifikovanie danej funkčnej plochy na plochu rodinných domov s príslušnými navrhovanými reguláciami, čím v urbanistickom kontexte územia podporíme a doplníme jestvujúcu zástavbu rodinných domov na ulici Pradiareň, pričom návrh IBV je aj plynulým pokračovaním v súčasnosti plánovanej a riešenej zástavby rodinných domov zo susednej lokality na severnej strane navrhovaného územia - IBV v k.ú Strážky, čím len dotvoríme a doplníme dané plochy zhodnou funkciou a tým vytvoríme ucelenú výstavbu rodinných domov v dvoch susedných lokalitách, ktoré sa prepoja ako urbanisticky tak aj dopravne či technickou infraštruktúrou a navzájom sa doplnia. Lokalita má tak vytvoriť možnosti bývania práve aj pre zamestnancov už vystavaného priemyselného parku na protiľahlej strane územia, ktorý by tak nemuseli dochádzať za prácou na okrajovú časť Kežmarku, ale vytvoriť tam obytnú komunitu.

Týmto sa optimalizujú funkčno - prevádzkové štruktúry danej časti mesta a jeho vyváženého zapojenia do organizmu krajiny a obce.

Účelom a dôvodom Zmien a doplnkov platnej ÚPD – ÚPN Kežmarok č.26/2022, je príprava a vytvorenie funkčných plôch k realizácii investičných zámerov týkajúcich sa daného územia Pradiareň "Nad cestou", ktoré nie sú v rozpore s možnosťami využitia územia pri zachovaní základných smerov a zámerov rozvoja mesta v záujme jeho trvalo udržateľného dlhodobého rozvoja.

Navrhované zmeny sú zdokumentované vo výkresovej časti podľa obsahu grafickej časti.

2. ZÁKLADNÉ ÚDAJE

2.1 ZÁKLADNÉ ÚDAJE O DOKUMENTÁCII

Zmeny a doplnky č. 26/2022 Územného plánu mesta Kežmarok sú spracované na základe požiadavky obstarávateľa – Mesta Kežmarok.

Názov dokumentácie: Zmeny a doplnky č. 26/2022 územného plánu mesta Kežmarok

Etapa: prvopis na základe ÚPP - AŠ: IBV Kežmarok "Nad kaštieľom"

Obstarávateľ: Mesto Kežmarok

Osoba odborne spôsobilá na obstaranie ÚPP a ÚPD: Ing. Eva Kelbelová, *reg. č. 421*

Spracovateľ: palo šimko & jaro král, adf s.r.o.
Pod šiancom 1/f, 040 01 košice
00421 911 617 098, info@adf.sk

Riešiteľský kolektív:

Zodpovedný projektant - hl. riešiteľ - urbanizmus a arch.: Ing. Mgr. art. Jaroslav Král
autorizovaný architekt SKA,
reg.č. 0997 AA 1004
Pod šiancom 1/f, 040 01 Košice

Doprava: Ing. Miroslav Váhovský
Voda - kanál - plyn: Ing. Richard Soporský
Elektro: Ing. Martin Gašpár

Dátum: máj. 2022

2.2 ZÁKLADNÉ ÚDAJE O ÚZEMÍ

Kraj:	Prešovský
Okres:	Kežmarok
Správna jednotka:	Mesto Kežmarok
Lokalita:	Pradiareň "Nad cestou" - severný okraj k.ú. Kežmarok
Katastrálne územie:	k.ú. Kežmarok
p.č.	pozemky vo vlastníctve Velneg s.r.o.: parc. č.: 8319, pozemky mesta Kežmarok zahrnuté do riešenej lokality p.č. 8317, 8320, 8321, čiastočne aj p.č. 8318 pri napojení lokality na komunikáciu na ulici Pradiareň., čiastočne aj p.č. 8316 pozemok SR
Rozloha riešenej časti:	Plocha riešenej lokality:17,546 ha + napoj na komunikáciu cca 0,12 ha SPOLU 17,666 ha (176.662 m²) (pričom pozemok Velneg s.r.o - p.č. 8319 = 153.455 m² a pozemky mesta Kežmarok p.č. 8317, 8320, 8321 spolu = 10.315 m². + čiastočne aj p.č. 8318= 1.201 m² + čiastočne aj pozemok SR p.č. 8316 = 11.691 m²)

3. SPRIEVODNÁ SPRÁVA ZMIENY A DOPLNKU

3.1 POSÚDENIE SÚČASNÉHO ÚZEMNÉHO PLÁNU

Súčasný územný plán bol schválený uznesením č. 135/2002 na zasadnutí Mestského zastupiteľstva, konaného dňa 26.11.2002 a záväzná časť bola vyhlásená VZN č. 3/2002 s účinnosťou od 27.12.2002.

Obstarávateľ:	Mesto Kežmarok
Spracovateľ:	ARKONA Košice
Správna jednotka:	Mesto Kežmarok
Riešené územie:	k.ú. Kežmarok
Rozloha riešenej časti:	2483 ha - pred úpravou k,ú 2478 ha - po úprave k,ú

Veľká aktualizácia - Zmeny a doplnky boli schválené uznesením MsZ č.213 zo dňa 25.10.2012. V zmysle platnej legislatívy v roku 2016 došlo k prehodnoteniu platného územného plánu mesta a na základe prehodnotenia vznikla potreba aktualizovať územný plán s ohľadom na aktuálne zámery v území. Cieľom bolo získať aktuálny územnoplánovací dokument pre usmerňovanie urbanisticko -architektonickej tvorby a efektívnejšie využívanie územia.
Dňa 18.4.2016 pod č.j. OÚPŽPSP 3098/2016 mesto Kežmarok oznámilo začatie procesu obstarávania spracovania Zmien a doplnkov č.2 ÚPN mesta Kežmarok - spracovateľ ZaD Ing. arch. Martin Baloga, PhD
Po predložení štúdie a na základe vyhodnotenia stanovísk dotknutých orgánov štátnej správy, verejnosti, dotknutých obcí a správcov verejného dopravného a technického vybavenia územia bol spracovaný konečný návrh Zmien a doplnkov ÚPN mesta Kežmarok označený na základe pokynu Okresného úradu Prešov, odboru výstavby a bytovej politiky ako Zmeny a doplnky č. 24/2019 Územného plánu mesta Kežmarok . Všetky pripomienky a požiadavky dotknutých orgánov štátnej správy a akceptovateľné požiadavky verejnosti a správcov sietí boli zahrnuté do konečného návrhu , ktorý bol spracovaný spracovateľom v januári 2020.
Návrh Zmien a doplnkov č. 24/2019 / predtým Zmien a doplnkov II / 2 / ÚPN mesta Kežmarok / Územného plánu obce Kežmarok – je v súlade so schváleným zadaním ÚPN obce Kežmarok zo dňa 6.10.1998 č.uzn. 76/98.
Mestské zastupiteľstvo v Kežmarku sa uznieslo na VZN č.6 /2020, ktorým sa vyhlasuje záväzná časť Územného plánu mesta Kežmarok – Zmeny a doplnky č. 24/2019 dňa 1.6.2020 uznesením č.83/2020. čo je posledná aktualizácia ÚPN Kežmarok z ktorého vychádzame v riešení súčasných ZaD, ako aktuálneho stavu ÚPN Kežmarok.

Doteraz schválené Zmeny územného plánu mesta Kežmarok

Č.1 – **Kláštor Rehole Najsvätejšieho Vykupiteľa** , schválená uznesením MsZ č. 22/2003 z 23.1.2003, záväzná časť vyhlásená doplnkom č. 1/2003 k VZN č.3/2002
Č.2 - **Výstavba autosalónu s autoservisom** schválená uznesením MsZ č. 32/2003 z 26.3.2003, záväzná časť vyhlásená doplnkom č. 2/2003 k VZN č.3/2002
Č.3 – **Priemyselný park Pradiareň** schválená uznesením MsZ č. 35/2004 z 24.2.2004 a 27.2.2004, záväzná časť vyhlásená VZN č. 2/2004 - doplnkom č. 3 k VZN č.3/2002
Č.4 - **Územný plán mesta Kežmarok- zmena č. 4- výstavba autosalónu na Michalskej** schválená uznesením MsZ č. 37/2004 z 24.2.2004 a 27.2.2004, záväzná časť vyhlásená VZN č. 4/2004 - doplnkom č. 4 k VZN č.3/2002
Č.5 - **Územný plán mesta Kežmarok- zmena č. 5- výstavba garáží na ulici Tvarožnianskej** schválená uznesením MsZ č. 36/2004 z 24.2.2004 a 27.2.2004, záväzná časť vyhlásená VZN č. 3/2004 - doplnkom č. 5 k VZN č.3/2002
Č.6 - **IBV Michalská** schválená uznesením MsZ č. 130/2005 z 30.8.2005 , záväzná časť vyhlásená doplnkom č. 6 k VZN č.3/2002
Č.7 - **Rozšírenie výroby spoločnosti Plastiflex Slovakia** schválená uznesením MsZ č. 205 /2005 z 15.12.2005 , záväzná časť vyhlásená - doplnkom č. 7 k VZN č.3/2002
Č.8 - **Rozšírenie priemyselného areálu** schválená uznesením MsZ č. 25 /2007 z 25.1.2007 , záväzná časť vyhlásená - doplnkom č. 8 k VZN č.3/2002

Č.9 - **Prístavba rodinného domu na ulici Poľnej** schválená uznesením MsZ č. 104 /2007 z 3.5.2007 , záväzná časť vyhlásená - doplnkom č. 9 k VZN č.3/2002
Č.10 - **Čerpacia stanica pohonných hmôt Pradiareň, Občianska vybavenosť JUH Kežmarok** schválená uznesením MsZ č. 266 /2007 z 13.12.2007 , záväzná časť vyhlásená - doplnkom č. 10 k VZN č.3/2002
Č.11 - **Čiastková zmena ÚPN obce Kežmarok na ulici Slavkovskej časť Priemyselná zóna** schválená uznesením MsZ č. 64 /2008 z 27.3.2008 , záväzná časť vyhlásená VZN č. 1/2008 - doplnkom č. 11 k VZN č.3/2002
Č.12 - **Čiastková zmena ÚPN obce Kežmarok Priemyselná zóna – pri Rakúskej ceste** schválená uznesením MsZ č. 197 /2008 z 6.11.2008 , záväzná časť vyhlásená VZN č. 4/2008 - doplnkom č. 12 k VZN č.3/2002
Č.13 - **Čiastkové zmeny ÚPN obce Kežmarok vyvolané ÚPN CMZ Kežmarok** schválené uznesením MsZ č. 199 /2008 z 6.11.2008 , záväzná časť vyhlásená VZN č. 5/2008 - doplnkom č. 13 k VZN č.3/2002
Č.14 - **Čiastková zmena a doplnok ÚPN O Kežmarok- miestna časť Kamenná baňa** schválená uznesením MsZ č. 240 /2008 z 11.12.2008 , záväzná časť vyhlásená VZN č. 8/2008 - doplnkom č. 14 k VZN č.3/2002
Č.15 - **Skládka štrkopieskov v lokalite pri Slavkovskom potoku** schválená uznesením MsZ č. 155 /2009 z 8.10.2009 , záväzná časť vyhlásená VZN č. 7/2009 - doplnkom č. 15 k VZN č.3/2002
Č.16 - **Rodinný dom na ulici Sihoť** schválená uznesením MsZ č. 13 /2011 z 3.2.2011 , záväzná časť vyhlásená VZN č. 1/2011 - doplnkom č. 16 k VZN č.3/2002
Č.17 **– Bytový dom s občianskou vybavenosťou** schválená uznesením MsZ č. 14 /2011 z 3.2.2011 , záväzná časť vyhlásená VZN č. 2/2011 - doplnkom č. 17 k VZN č.3/2002
Č.18 **– Zmena ÚPN obce Kežmarok – lokalita Pradiareň** schválená uznesením MsZ č. 106 /2011 z 14.4.2011 , záväzná časť vyhlásená VZN č. 9/2011 - doplnkom č. 18 k VZN č.3/2002
Č.19 **– Výstavba krematória v Kežmarku** schválená uznesením MsZ č. 135 /2011 z 30.6.2011 , záväzná časť vyhlásená VZN č. 9/2011 - doplnkom č. 19 k VZN č.3/2002
Č.20 **– Obytný súbor pre výstavbu rodinných domov v lokalite Kamenná baňa Kežmarok** schválená uznesením MsZ č. 286/2011 z 15.12.2011 , záväzná časť vyhlásená VZN č. 17/2011 - doplnkom č. 20 k VZN č.3/2002
č.21 **- Zmeny a doplnky ÚPN mesta Kežmarok- Aktualizácia I.** schválené uznesením MsZ č. 213 dňa 25. 10.2012 , záväzná časť bola vyhlásená VZN č. 1/2012
č.22 -
č.23 – **Zmeny ÚPN v lokalite Suchá hora, Peter Nahálka** schválené uznesením MsZ č. 68/2015 dňa 26.3.2015 , záväzná časť bola vyhlásená VZN č. 11/2015 zo dňa 26.3.2015
Č.24 – **Zmeny a doplnky č. 24/2019 –** schválené uznesením MsZ č. 84 /2020 dňa 1.6.2020 , záväzná časť bola vyhlásená VZN č. 6/2020 , MsZ sa uznieslo na VZN uznesením č. 83/2020

3.2 ZÁUJMOVÉ ÚZEMIA MESTA

Záujmové územie mesta Kežmarok je tvorené nasledovnými obcami:
Malý Slavkov, Stráne pod Tatrami, Mlynčeky, Spišská Belá, Krížová Ves, Ľubica, Vrbov, Huncovce.
V riešených ZaD je susediace územie Spiská Belá, k.ú Strážky.
Zásah ZaD:
Riešené územie je v kontakte s hranicou rozvojového územia - funkčnej plochy rodinných domov v k.ú. Strážky obec Spišská Belá je v priamom susedstve s riešením ZaD - navrhovanej funkčnej plochy rodinných domov na okraji k.ú. Kežmarok. Navrhované riešenie ZaD využíva napojenie tech. infraštruktúry - doprava, kanalizácia na susednú lokalitu a na druhej strane napojenie na vodovod využíva cez nami riešenú lokalitu susediaca lokalita k.ú. Strážky...

3.3 HLAVNÉ CIELE RIEŠENIA ZMENY RIEŠENÉHO ÚZEMIA V RÁMCI ÚZEMNÉHO PLÁNU

Hlavné ciele riešenia vyplývajú z požiadaviek obstarávateľa:

- Úpravu dotknutých funkčných plôch na základe požiadaviek

- Úpravu dotknutej technickej infraštruktúry na základe požiadaviek pre riešenie daného územia

3.4 SÚLAD SO ZADANÍM ÚPN A NADRADENOU DOKUMENTÁCIOU, Väzba na ÚPD – VÚC Prešovského kraja

3.4.1 Súlad s nadradenou dokumentáciou

Regionálna /aj nadregionálna/ úroveň

Riešené ZaD č.26/2022 v riešenom území rešpektujú záväzné regulatívy funkčného a priestorového usporiadania územia a verejnoprospešné stavby, ktoré sa vzťahujú na riešené územie, z ÚPN-R VÚC Prešovský kraj.

Jednotlivé výstupy pre riešené územie z ÚPN – VÚC sú rešpektované.

V rámci širších vzťahov je však – tak ako to vyžaduje podľa stanoviska SSC 9479/2022/2320/21323 zo dňa 15.6.2022 k ZaD č. 26/2026 - nutná aktualizácia ÚPN Kežmarok časť doprava a to konkrétne dopravného prepojenia – privádzača preložky cesty I/66 tak aby bola v súlade s dopravným riešením s ÚPN–PSK.

- Na základe výsledku záverov rokovania zo dňa 6.7.2022 o doriešenie dopravného napojenia tejto lokality za účasti zástupcov mesta Kežmarok, investora obytného súboru , spracovateľa Zmien a doplnkov ÚPN mesta a zástupcov SSC IVaSC Košice, spracovateľ doplnil do „Sprievodnej správy ako aj Záväznej časti ZaD ÚPN mesta KEŽMAROK č. 26/2022 podmienky úpravy napojenia plánovanej preložky I/66, tak aby boli v súlade podľa stanoviska SSC 9479/2022/2320/21323 zo dňa 15.6.2022 pre pripravovanú plánovanú aktualizáciu ÚPN Kežmarok. V danej aktualizácii ÚPN Kežmarok bude zrušené jestvujúce dopravné napojenie (privádzač k preložke I/66), ktoré je v súčasnom platnom ÚPN Kežmarok smerom k okružnej križovatke „Pradiareň“ a toto dopravné napojenie (privádzač k preložke I/66) bude v aktualizácii ÚPN preložené na požadované miesto SSC cez dopravný privádzač k plánovanej okružnej križovatke pred čerpacou stanicou Shell, tak ako je to riešené v DUR (s právoplatným územným rozhodnutím z roku 2015) pre stavbu „I/66 Poprad Kežmarok, II.etapa“ ako aj následných úprav podľa TŠ z r. 2017 (Manyla s.r.o) a tiež štúdie realizovateľnosti z r. 2019, kde bol vybraný „červený variant“ U V.2A I/66 Huncovce – Kežmarok, preložka, variant „A“, tak ako to prebral PSK do svojej záväznej časti ÚPN – PSK“ VZN PSK č. 77/2019 s účinnosťou od 06.10.2019, kde je riešené napojenie preložky I/66 za mestom Kežmarok pomocou privádzača napojeného na okružnú križovatku pred čerpaciu stanicu Shell tak ako je to v DUR z r. 2015.
- K zosúladeniu komplexného dopravného riešenia s ÚPN mesta Kežmarok Mesto Kežmarok, ako príslušný orgán územného plánovania prehlasuje, že pri najbližšej aktualizácii Územného plánu mesta Kežmarok , ktorú má v pláne následne ihneď po uzavretí Zmien a doplnkov ÚPN mesta Kežmarok č. 25 /2021 a 26/2022 , zosúladí riešenie dopravnej infraštruktúry ÚPN mesta Kežmarok s aktuálnymi požiadavkami SSC smerom k trasovaniu a dopravnému napojeniu preložky cesty I. triedy I/66, v súlade s právoplatným územným rozhodnutím a územnoplánovacími dokumentáciami vyššieho stupňa . Trasa preložky cesty I/66 je aj v súčasne platnom ÚPN identická s trasou v zmysle ÚPN VÚC Prešovského kraja, zosúladiť je potrebné napojenie (privádzač) mesta v časti Pradiareň .

Taktiež V rámci širších vzťahov je – tak ako to vyžaduje PSK podľa stanoviska č .j. 06802/2022/DUPaZP-2 z 21.6.2022 - nutná aktualizácia ÚPN Kežmarok v zmysle ÚPN PSK tak aby bola v súlade s ÚPN PSK pre grafickú časť: Výkres č.1 „Širšie vzťahy“ – aktualizovať v zmysle grafickej časti ÚPN PSK (premietnutie z oblasti zásobovania elektrickou energiou reg. Č.10.6.3.6, 10.6.3.13, doplniť navrhovaný vodovod Veľká Lomnica- Stará Lesná- Tatranská Lesná (viď graf. časť ÚPN PSK), z oblasti dopravy- reg. č. 9.3.4.5, 9.3.4.5.1, 9.3.6.8, opraviť č. cesty I/67 na I/66 , doplniť existujúci VTL plynovod Veľká Lomnica – Poprad). – v grafickej časti ÚPN PSK sa prieskumné územie nenachádza .

- Keďže dane riešené ZaD nie sú riešené ako aktualizácia celého UPN mesta Kežmarok a ZaD riešia len malú jasne definovanú vyčlenenú lokalitu a dané „nesúlady“ sú mimo lokality riešenia Zmien a doplnkov č. 26/2022 ÚPN mesta Kežmarok a nijako danú lokalitu a teda ani

ZaD neovplyvňujú, zahrňujeme požadované aktualizácie PSK do „Sprievodnej správy ako aj Záväznej časti ZaD č. 26/2022 ÚPN mesta KEŽMAROK ako potrebu daných úprav podľa vyjadrenia PSK, tak aby boli v súlade so stanoviskom PSK pre pripravovanú plánovanú aktualizáciu ÚPN Kežmarok. V danej aktualizácii ÚPN Kežmarok budú zahrnuté požiadavky PSK tak aby UPN Kežmarku bol v súlade s UPN PSK...

- K zosúladeniu širších vzťahov podľa vyjadrenia PSK s ÚPN mesta Kežmarok Mesto Kežmarok, ako príslušný orgán územného plánovania prehlasuje, že pri najbližšej aktualizácii Územného plánu mesta Kežmarok , ktorú má v pláne následne ihneď po uzavretí Zmien a doplnkov ÚPN mesta Kežmarok č. 25 /2021 a 26/2022 , zosúladí časti UPN PSK a ÚPN mesta Kežmarok s aktuálnymi požiadavkami PSK podľa ich stanoviska č .j. 06802/2022/DUPaZP-2 z 21.6.2022

Nadlokálna úroveň

- Územný plán mesta Kežmarok – ÚPN HSA Kežmarok (v znení platných zmien a doplnkov 24/2019)

3.4.2 Súlad so zadaním územného plánu

Navrhovaná zmena a doplnok je v súlade s platným zadaním, schváleným MsZ Kežmarok uznesením č. 76/98 dňa 6.10.1998

3.5 VYMEDZENIE RIEŠENÉHO ÚZEMIA ZMENY A DOPLNKU

Riešené územie je vymedzené katastrálnymi územiami mesta: Kežmarok. Riešené územie ZaD je totožné so správnou hranicou mesta Kežmarok a zasahuje do týchto parciel k.ú. Kežmarok:
pozemky vo vlastníctve Velneg s.r.o.: parc. č.: 8319,
pozemky mesta Kežmarok zahrnuté do riešenej lokality p.č. 8317, 8320, 8321, čiastočne aj p.č. 8318 pri napojení lokality na komunikáciu na ulici Pradiareň a čiastočne aj p.č. 8316 pozemok SR.

k zmene dochádza v lokalite:

Ozn. ZaD	Popis
č. 26/2022	Pradiareň "Nad cestou"

3.6 ZHODNOTENIE ÚZEMIA PODĽA SPRACOVANEJ A SCHVÁLENEJ ÚPD A VYHODNOTENIE DOPADU NA ÚZEMNÝ ROZVOJ ZO ZaD.

Predmetom riešenia zmeny je zmena funkčného využitia riešenej lokality, zosúladenia s nadradenou územnoplánovacou dokumentáciou, novými územno-technickými podkladmi a úpravou príslušnej regulácie.
Zmena územného plánu:

- zachováva základnú koncepciu rozvoja mesta a upravuje ju vzhľadom na urbanistické a technické možnosti výstavby, priestorové usporiadanie a rozvoj lokality
- nebude mať negatívny dopad na ďalší rozvoj mesta vo vzťahu k doterajším zásahom a rozvoju v území,
- nezasahuje do chránených území
- zabezpečí koordináciu záujmov na územie.

3.7 PREDMET ZMENY A DOPLNKU

V rámci zmeny a doplnku dochádza k nasledovným úpravám:

Všeobecné úpravy v textovej a grafickej časti

- Upravujú sa výkresy "Komplexný výkres" a "Komplexný výkres - širšie vzťahy" priestorového usporiadania a funkčného využitia, kde je pre riešenú plochu priradené nové funkčné využitie.

- Upravuje sa výkres " Schéma záväznej časť riešenia, regulatívy a VPS ", kde je pre novú funkčnú náplň priradené nové regulačné zaradenie.
- Upravujú - doplňujú sa výkresy " Verejné technické vybavenie , voda - kanál a elektrina - plyn", kde je riešenie tech. vybavenia a napojenia riešeného územia na tech. vybavenie.
- Upravuje - doplňuje sa výkres " Verejné dopravné vybavenie ", kde je riešenie dopravy územia a dopravného napojenia riešeného územia na jestvujúcu dopravnú sieť.

Úpravy záväznej časti

- Menia sa funkčné plochy riešeného územia v ÚPN
- Menia sa príslušné regulatívy záväznej časti týkajúce sa riešenej plochy - územia

Zmeny funkčného využitia územia

- Dochádza k zmene alebo úprave funkčného využívania v nasledovnej lokalite:

Ozn. ZaD	Popis	Stav	ZaD	Poznámka
č. 26/2022	Pradiareň "Nad cestou"	Plochy priemyslu, okrajovo aj plochy zelene a lúky a TTP.	Plochy rodinných domov	

3.7.1 Popis lokality

ZaD sú spracované na základe predchádzajúcej UAŠ daného územia - IBV Kežmarok "Nad Kaštieľom" a slúži ako UPP, na základe zadania a to hlavne v otázkach funkčného využitia lokality, dopravy a napojenia riešeného územia na nadradený dopravný systém, a technickú infraštruktúru. ZaD rieši špecifické územnotechnické, urbanistické a architektonické problémy v riešenom území, súvisiacich s využitím časti riešeného územia pre prípravu realizácie zástavby rodinných domov a pridruženého - doplnkového občianskeho vybavenia. Je riešená v území, ktoré podľa doteraz platného ÚPN Kežmarok je v návrhu vyčlenené pre plochy priemyslu v navrhovanom zastavanom území obce v lokalite UO 012 Pradiareň "Nad cestou"

V urbanistickom kontexte je riešené územie v susedstve s jestv. zástavbu rodinných domov na ulici Pradiareň, pričom návrh IBV je aj plynulým pokračovaním v súčasnosti plánovanej a riešenej zástavby rodinných domov zo susednej lokality na severenej strane navrhovaného územia - IBV v k.ú Strážky, čím len dotvoríme a doplníme dané plochy zhodnou funkciou a tým vytvoríme ucelenú výstavbu rodinných domov v dvoch susedných lokalitách, ktoré sa prepoja ako urbanisticky tak aj dopravne či technickou infraštruktúrou a navzájom sa doplnia.

Jestvujúci stav riešenej lokality v rámci ÚPN Kežmarok

Priestorové a funkčné regulatívy so záväznej časti ZaD ÚPN Kežmarok pre danú lokalitu sú v súčasnosti pre funkčné plochy priemyslu (hlavná riešená časť) a v rámci priestorovej regulácie sú vedené pod ozn.:
- IV1.PR.24 - tj. IV1 - plochy priemyslu, PR.24 - max. zastavanosť 80% a max. podlažnosť 2 podlažia.
Do riešenej časti okrajovo zasahujú aj menšie plochy s ozn.:
- SZ1.PRx a ZT1.PRx- tj. SZ1 - plochy sídelnej zelene, ZT1 - lúky, trvale trávnaté porasty a PR.x - max. zastavanosť a max. podlažnosť sa neurčuje.
V okolí je kompletná tech. infraštruktúra: voda - kanál, plyn a územím prechádza VN vzdušné vedenie. Taktiež je územie napojené na jestvujúcu dopravnú sieť v okolí cez susediacu komunikáciu na ulici pradiareň s napojením na okružnú križovatku na južnej str. územia.

Navrhovaný stav pre riešenú IBV "Nad kaštielom" v lokalite Pradiareň "Nad cestou", ako podklad pre prípravu ZaD na danú lokalitu v rámci ÚPN Kežmarok

Navrhovanou zmenou funkcie pre danú lokalitu z plôch pre priemysel na plochy pre rodinné domy sa zásadne upravia priestorové a funkčné regulatívy pre dané územie a to k zásadne k lepšiemu

zhodnoteniu pre životné prostredie, keďže plánovaná zastavanosť 80% pri jestv. plochách priemyslu sa zmenší pri RD na 30% max. pri progresívnej - intenzívnej zástavbe (radové RD atď.) na 50% čo predurčuje k lepšiemu využitiu jestv. poľnohospodárskej pôdy pre záhrady a zeleň pozemkov rodinných domoch...

Návrh teda pretransformuje príslušné dotknuté plochy do jednej plochy pre rodinné domy s ozn.:
- BR1-B.PR.21 - tj. BR1 - plochy rodinných domov B. pre ZaD 26/2022 (pre lokalitu Pradiareň „Nad cestou“), PR.21 - zastavanosť 30% maximálna pri progresívnej - intenzívnej zástavbe (radové RD, átriové domy, dvojdomy a pozemky do 400 m² .) na 50%, max. podlažnosť 2 podlažia + podkrovie (pri podkroví sa rozumie aj ustúpené podlažie na 50% zastavanej plochy podlažia pod ním...). Podrobnejšie sú regulatívy pre riešená územia ZaD č. 26/2022 popísané v záväznej časti spolu aj pre doplnkovú funkciou riešeného územia s regulačným listom „BR1-B“ pre dané riešené územie.
Do výpočtu zastavanosti sa zarátavajú len plochy pozemkov pre RD a objekty nie hlavných prístupových ciest a spevnených plôch lokality.
V okolí je kompletná technická infraštruktúra na ktorú sa napájame: voda na ulici Pradiareň, splašková kanalizácia plánovaná pre susednú lokalitu (v štádiu stavebného povolenia) na ktorú sa napájame a jestvujúce VN vzdušné vedenie plánujeme v časti riešených rodinných domov preložiť do zeme na podzemné VN a taktiež sa naň napájame. Taktiež sa napájame na jestv. dopravnú sieť v okolí cez susediacu komunikáciu na ulici pradiareň s jestvujúcim napojením na okružnú križovatku na južnej str. územia s plánovaným prepojením aj na okružnú križovatku na severnej strane územia cez susednú lokalitu IBV k.ú. Strážky. Dopravnú sieť nemeníme len dotvárame novú obslužnú pre riešenú časť územia.

Cieľom ZaD je teda využitie riešeného územia vo vzťahu k platnej ÚPD a k známym a uvažovaným rozvojovým zámerom v tomto území a okolí s vymedzením nových funkčných plôch pre bývanie formouIBV v novom sídelnom útvare. Taktiež optimalizuje budúce funkčno - prevádzkové štruktúry miesta a jeho vyváženého zapojenia do organizmu krajiny a obce. Účelom a dôvodom Zmien a doplnkov platnej ÚPD – ÚPN Kežmarok, je príprava a vytvorenie funkčných plôch k realizácii investičných zámerov týkajúcich sa daného územia Kežmarok – Pradiareň "Nad cestou", ktoré nie sú v rozpore s možnosťami využitia územia pri zachovaní základných smerov a zámerov rozvoja mesta v záujme jeho trvalo udržateľného dlhodobého rozvoja.

Navrhované zmeny sú zdokumentované vo výkresovej časti, – komlexný návrh územného plánu a schéma záväznej časť riešenia - regulatívy a VPS a vyvolávajú aj zmenu vo výkresoch inžinierskych sietí – vodné hospodárstvo a elektro a v časti dopravy sa len napájame na jestv. dopravnú sieť , taktiež je spracovaný výkres vyhodnotenie záberu PPF pričom tu ide len o zmenu názvu poradového čísla tj. účelu vyňatia z označenia "PaV"- plochy priemyslu a výroby na "RD" - plochy rodinných domov a navrhovaného zlúčenia plôch s poradovým číslom lokality PP 151 a 152 do jednej plochy s č.151 .

Ozn. lokality	**Pradiareň "Nad cestou" - ZaD č. 26/2022**	
Charakteristika zmeny	*Zmena funkčného využívania z plôch priemyslu na plochy pre výstavbu rodinných domov.*	
Funkčné využívanie	**ÚPN v súčasnom znení**	**Návrh zmeny**
	Plochy priemyslu	*Plochy rodinných domov*
Regulatívy	**ÚPN v súčasnom znení**	**Návrh zmeny**
	IV1.PR.24	BR1B.PR.21
Technická infraštruktúra	*Územím prechádza nadzemné VN vedenie, ktoré sa plánuje v časti riešenia RD preložiť do zeme ako podzemné VN pričom sa naň územie napája. Pri ostatnej TI nedochádza k zmene - ide len o napojenie na jestv. a projektovanú - plánovanú technickú infraštruktúru kanál - voda v riešenom území.*	
Dopravné infraštruktúra	*Nedochádza k zmene - ide len o napojenie na jestv. cestnú sieť a doplnenie obslužnej dopravy pre riešené územie.*	
Záber poľnohospodárskej pôdy	*Nedochádza k záberu, mení sa účel vyňatia z PaV. na RD a zlúčenie lokalít 151 a 152 do jednej s č.151.*	
Poznámka	Do riešenej časti okrajovo zasahujú aj menšie plochy s regulačným ozn.: - SZ1.PRx a čiastočne ZT1.PRx - tj. SZ1 - plochy sídelnej zelene, ZT1 - lúky, trvale trávnaté porasty a PR.x - max. zastavanosť a max. podlažnosť sa neurčuje. Po zmene budú súčasťou plôch rodinných domov s regulatívom BR1B.PR.21 a okrajovo zostáva ZT1.PRx	

3.8 URBANISTICKÁ KONCEPCIA

Mesto tvorí aglomeračný celok s mestom Poprad a je spádovým územím pre obce v okrese Kežmarok. Plní úlohu služieb na úrovni okresného mesta a ponuky pracovných miest v službách a výrobnom sektore.

Mesto je urbanisticky prepojené s okolitými obcami v našom prípade riešeného územia v ZaD je v susedstve obec Spišská Belá - časť Strážky a hlavné rozvojové plochy sú v lokalitách smerom na časť Pradiareň (v smere hlavej rozvojovej osi), Suchá hora a Michalský vrch.

Celkový rozvoj mesta uvažuje s kompaktným mestom nadväzujúcim na historické jadro v pazuche sútoku riek Poprad a Ľubica a postupným urbanistickým prepojením na okolité obce s cieľom vytvorenie aglomerácie Kežmarok.

V rámci riešeného územia ZaD riešime časť územia v časti urbanistického okrsku UO 012 Pradiareň, lokalita Pradiareň "Nad cestou" .

UO	Názov UO	Charakteristika a navrhované využitie
012	Pradiareň	Územie zmiešaných funkcií (bývanie, občianske vybavenie, poľnohospodárstvo a priemyselná výroba, zeleň, vodné plochy a toky). Sú navrhnuté plochy sociálneho bývania, rozšírenie existujúcej trasy cesty I/66, plochy izolačnej zelene, plochy občianskeho vybavenia, obchody, služby, plochy športu a rekreácie, plochy zelene. ÚPN mesta rozvíja v časti Pradiareň funkciu bývania. Navrhuje sa postupné urbanistické prepojenie mesta a časti Priadiareň výstavbou najmä popri pôvodnej ceste I. triedy. V nami riešenom území ZaD navrhujeme v náväznosti na jestvujúce RD a riešenú výstavbu RD v susednom k.ú Strážky, výstavbu RD v riešenej časti Pradiareň "Nad cestou"

Vypracovanie ZaD v riešenej lokalite Kežmarok - Pradiareň "Nad cestou" reaguje na potreby vyčleniť nové funkčné a priestorové plochy bývania a doplnkového občianskeho vybavenia a športu vyplývajúcich z potrieb mesta ako aj z novovytvárajúcich sa majetko – právnych stavov v danom území a tým vyplývajúcej investičnej činnosti v riešenej oblasti.

Koncepcia usporiadania funkčných plôch, ich organizácia, dopravné prepojenie a kompozícia vychádza z predpokladaného spôsobu postupného investovania, rešpektovania majetko - právnych pomerov a možnej etapizácie výstavby pri zabezpečení jej plnej funkčnosti a napojiteľnosti na mesto. Svojou odčlenenou polohou vyžaduje vyššiu mieru komplexnosti. V styku s k.ú. Strážky a hlavne s riešenou susednou lokalitou IBV k.ú. Strážky sa bude formovať" urbánny celok pre individuálne bývanie s vytvorením komunity v riešenom území.

ZaD sú spracované na základe predchádzajúcej UAŠ daného územia - IBV Kežmarok "Nad Kaštieľom" a slúži ako UPP, na základe zadania a to hlavne v otázkach funkčného využitia lokality, dopravy a napojenia riešeného územia na nadradený dopravný systém, a technickú infraštruktúru.

V urbanistickom kontexte územia podporíme a doplníme jestv. zástavbu rodinných domov na ulici Pradiareň, pričom návrh IBV je aj plynulým pokračovaním jestvujúcej plánovanej zástavby rodinných domov zo susednej lokality na severnej strane navrhovaného územia - IBV v k.ú Strážky, čím len dotvoríme a doplníme dané plochy zhodnou funkciou a tým vytvoríme ucelenú výstavbu rodinných domov v dvoch susedných lokalitách, ktoré sa prepoja ako urbanisticky tak aj dopravne či technickou infraštruktúrou a navzájom sa doplnia.

V okolí je kompletná tech. infraštruktúra sa napájame: voda na ulici Pradiareň, spašková kanalizácia plánovaná pre susednú lokalitu v štádiu DSP na ktorú sa napájame a jestvujúce VN vzdušné vedenie plánujeme v časti riešených rodinných domov preložiť do zeme na podzemné VN a taktiež sa naň nápájame. Taktiež sa napájame na jestv. dopravnú sieť v okolí cez susediacu

komunikáciu na ulici pradiareň s napojením na okružnú križovatku na južnej str. územia s plánovaným prepojením aj na okružnú križovatku na severnej strane územia cez susednú lokalitu IBV k.ú. Strážky. Dopravnú sieť nemeníme len dotvárame novú obslužnú pre riešenú časť územia.

K základnej funkcii bývania v rodinných domoch sa plánujú aj doplnkové funkcie využitia územia ako sú obchody a služby, športoviská a detské ihriská ako aj materské školy, jasle, detské centrá či objekty pre vzdelávanie a kultúru prípadne zdravotné zariadenia. Podrobne je funkčne využitie popísané v záväznej časti a regulačnom liste pre dané územie.

3.8.1.1 Bývanie

V Kežmarku sú poddimenzované plochy pre výstavbu bytov v rodinných domoch. Práve z dôsledku akútneho nedostatku pozemkov s možnosťou výstavy RD je aj mesto iniciátorom a podporovateľom daných úprav a prípravy ÚPN v ZaD na riešené územie. V predošlých ZaD 24/2019 bola zrušená plocha pre cca 120 bytov v rodinných domoch a zvýšila sa plocha pre bytovú výstavbu. Navrhujeme plochu pre výstavbu bytov v rodinných domoch o počte cca 200 byt. jednotiek, pričom pri obložnosti 3,5 až 4 ob./byt to predstavuje nárast o 700 až 800 obyvateľov.
Celkový navrhovaný počet obyvateľov je teda zvýšený z cca 20.000 na 20.800 obyvateľov.
Celkový navrhovaný počet bytov je teda zvýšený z cca 8.200 na 8.400 bytov.

3.8.1.2 Občianske vybavenie

V riešenom území ZaD sa uvažuje len s doplnkovou funkciou občianskeho vybavenia, pre miestnu komunitu. Navrhované sú malé prevádzky, ktoré sú zlučiteľné s funkciou bývania. Dané prevádzky sú možné v rámci plôch vyčlenených pre občiansku vybavenosť a uvažuje sa s možnými službami komerčného charakteru.
Predovšetkým v oblasti obchodu a služieb s verejným stravovaním s možnými doplnkovými službami: ako sú športoviská a detské ihriská ako aj materské školy, jasle, detské centrá či objekty pre vzdelávanie a kultúru prípadne zdravotné zariadenia. Podrobne je funkčne využitie popísané v záväznej časti a regulačnom liste pre dané územie. Príklady doplnkového obč. vybavenia:

V oblasti školstva:

- Detský klub, centrum voľného času.

V oblasti zdravotníctva:

- Lekáreň.

V oblasti športu:

- Multifunkčné ihrisko a detské ihriská.
- Cyklochodník s napojením na existujúcu trasu cyklochodníka - Spišskú cyklomagistrálu.

V okolí v rámci UO 012 Pradiareň sa odporúča umiestňovať prevádzky občianskej vybavenosti komerčného a nadmiestneho charakteru predovšetkým obchodu a služieb s možnými doplnkovými službami pre školstvo popr. aj kultúru a šport.

3.8.1.3 Výroba

Pri zmene a doplnku dochádza k zmene funkčnej plochy pre priemysel na plochu pre rodinné domy. Navrhované plochy sú úpravami existujúcich plôch.

3.8.2 Rekreácia a šport

V zmene a doplnku sa rozširujú plochy pre rekreáciu a šport ako doplnkovej funkcie, predovšetkým ide o vytvorenie plochy pre multifunkčné ihrisko ako aj detské ihriská a taktiež o vytvorenie cyklochodníka, ktorý napojí územie na jestv. trasu cyklochodníkov. Územie bude s

doplnením obchodu a služieb so stravovacím zariadením.
V blízkom okolí je vodná plocha bývalého štrkoviska, ktorá sa revitalizuje na oddychovú zónu.

3.9 VYMEDZENIE OCHRANNÝCH PÁSIEM A CHRÁNENÝCH ÚZEMÍ A ZASTAVANÉHO ÚZEMIA MESTA

Hranica súčasne zastavaného územia a navrhovaného zastavaného územia je v grafickej časti ÚPN mesta vyznačená a riešenými ZaD nie je dotknutá - menená. Jestv. navrhovaná hranica zastavaného územia mesta predstavuje obalovú krivku všetkých navrhovaných funkčných plôch, ktoré presahujú súčasne zastavané územie, do ktorej hranice spadá aj riešené územie ZaD.

3.9.1 Ochranné pásma

Ochranné pásma vyplývajúce z osobitných predpisov sú uvedené v aktuálnej záväznej časti a vykreslené v grafickej časti. Obmedzenie z nich vyplývajúce sú v zmenách a doplnkoch rešpektované.
Riešené územie okrajovo zasahuje do ochranného pásma dopravnej stavby cesty I. triedy - od osi 50m na každú stranu mimo zastavané územie obce. Jedná sa o úsek cesty I/66 vedený v extraviláne mesta Kežmarok, kde je pre cestu I. triedy vymedzené ochranné pásmo 50m na obe strany od osi komunikácie. Keďže do ochranného pásma zasahuje aj časť plochy určenej pre výstavbu je nutné požiadať o výnimku zo zákazu činnosti v cestnom ochrannom pásme. Vzhľadom na preložku cesty I/66 v zmysle územnoplánovacích dokumentácií sa po jej výstavbe terajšia cesta I/66 preklasifikuje na cestu nižšej triedy, čo má vplyv na ochranné pásmo t.j. zmenšenie jeho rozsahu (predpoklad cesta III. triedy – 20m, resp. miestna komunikácia – 0m). Vylúčený nie je ani posun hranice intravilánu až na hranicu intravilánu obce Strážky, čo by takisto znamenalo zrušenie ochranného pásma cestnej komunikácie.
Taktiež územím prechádza 22kV vzdušné vedenie s ochr. pásmom 10m od krajného vodiča na každú stranu. Úprava exist. nadzemného dvojitého VN vedenia bude spočívať v jeho preložke do podzemných káblových VN vedení čím bude možné demontovať nadzemné vedenie v kolíznom úseku s lokalitou v potrebnom rozsahu (popr. bude preložené mimo riešené územie). Do žiadnych iných ochranných pásiem územie nezasahuje.

3.10 ZÁUJMY OBRANY ŠTÁTU, POŽIARNEJ OCHRANY, OCHRANY PRED POVODŇAMI

Návrh zmeny a doplnku rešpektuje platné normy a predpisy týkajúce sa záujmov obrany štátu, nedochádza k zmene týchto plôch, požiarnej ochrany a ochrany pred povodňami. V územnom pláne sú vyznačené jednotlivé záplavové čiary, ktoré sú mimo oblasti riešeného územia ZaD. Zmena zachováva navrhované úpravy vodných tokov. Popri vodných tokov definuje nezastavateľné územie o šírke 10 m pri rieke Poprad a pri ostatných vodných tokoch 5 m. Teda aj v našom návrhu sa zachová pufračná zóna zelene vo vzdialenosti 5m od bezmenného vodného potoka.
Severovýchodným okrajom riešenej lokality preteká prirodzeným, neupraveným korytom bezmenný ľavostranný prítok Popradu (ID 3-01-03-1400), ktorý je v správe SvP š.p. PDaP Poprad OZ Košice . V prípade výstavby na predmetnej lokalite je žiadané rešpektovať prirodzené záplavové územie vodného toku , rešpektovať obmedzenia využitia územia v zmysle § 20 zákona č. 7/ 2010 Z.z. o ochrane pred povodňami v znení neskorších predpisov a navrhovanú výstavbu umiestniť mimo záplavové územie. Pozdĺž brehov uvedeného toku požadujeme pre výkon správy vodných tokov ponechať voľný nezastavaný pás šírky 5 m od brehovej čiary toku, v zmysle § 49 odst.2 zákona č. 364/2004 Z.z. o vodách v znení neskorších predpisov. V rámci odvádzania dažďových vôd žiadame realizovať opatrenia na zadržiavanie povrchového odtoku v území tak, aby odtok z daného územia do recipientu nebol zvýšený oproti stavu pred realizáciou prípadnej navrhovanej zástavby a aby nebola zhoršená kvalita vody v recipiente v súlade s ustanovením § 36 ods.17 zákona č. 364/2004 Z.z. o vodách v znení neskorších predpisov / vodný zákon / a v zmysle požiadaviek NV SR č. 269/2010

Z.z. podľa § 9. Upozorňujeme, že správca vodného toku v zmysle § 49 ods. 5 zákona č. 364/2004 Z.z. o vodách v znení neskorších predpisov nezodpovedá za škody spôsobené mimoriadnou udalosťou.

3.11 NÁVRH OCHRANY PRÍRODY A TVORBY KRAJINY, VRÁTANE PRVKOV ÚZEMNÉHO SYSTÉMU EKOLOGICKEJ STABILITY A ADAPTAČNÝCH OPATRENÍ NA ZMENU KLÍMY

Vymedzenie územného systému ekologickej stability sa nemení.
Vymedzené chránené územia sa rešpektujú a nemenia.
Riešené územie nezasahuje do žiadnych z chránených území ani nezasahuje do zosuvných území.

3.12 OCHRANA KULTÚRNO HISTORICKÉHO DEDIČSTVA

Centrum mesta tvorí Pamiatková rezervácia Kežmarok a nehnuteľné národné kultúrne pamiatky, vyhlásené rozhodnutím Pamiatkového úradu SRč. PÚ-09/197-17/7072/And z 30.11.2009.
Pamiatková rezervácia je riešená podrobne územným plánom zóny, kde je navrhnutá aj koncepcia ochrany pamiatkovej rezervácie, pamiatkovo chránených objektov a areálov. V ÚPN sú rešpektované evidované archeologické lokality:

1. Pod lesom (mladšia doba bronzová)
2. Jeruzalemský vrch (doba halštatská, doba rímska – výšinné opevnené sídlisko púchovskej kultúry)
3. Pod Jeruzalemským vrchom (doba halštatská, doba laténska, doba rímska – púchovská kultúra).

Riešené územie ZaD nezasahuje do týchto lokalít.
Nemožno vylúčiť, že pri zemných a stavebných prácach pri plánovanej výstavbe na mieste, kde nie sú evidované archeologické lokality, môže dôjsť k porušeniu dosiaľ neznámych archeologických objektov a nálezov. Pod ľa §37 pamiatkového zákona pri príprave stavieb a inej hospodárskej činnosti na území, kde sa predpokladá ohrozenie pamiatkových hodnôt a archeologických nálezov, je nevyhnutné vykonať záchranný výskum. O nevyhnutnosti vykonať záchranný výskum rozhoduje krajský pamiatkový úrad .
Krajský pamiatkový úrad Prešov zabezpečuje podmienky ochrany archeologických nálezov a archeologických nálezísk v 0zemnom a stavebnom konaní a môže rozhodnúť o povinnosti vykonať archeologický výskum aj na mieste stavby alebo inej hospodárskej činnosti, ktorá nie je evidovaným archeologickým náleziskom, ak na tomto mieste dôvodne predpokladá výskyt archeologických nálezov.
Ak sa nález nájde mimo povoleného výskumu, musí to nálezca oznámiť Krajskému pamiatkovému úradu Prešov priamo alebo prostredníctvom obce. Oznámenie o náleze je povinný urobiť nálezca najneskôr na druhý deň po jeho nájdení. Nález sa musí ponechať bez zmeny až do obhliadky krajským pamiatkovým úradom alebo nim poverenou odborne spôsobilou osobou, najmenej však tri pracovné dni odo dňa oznámenia nálezu. Do obhliadky krajským pamiatkovým úradom je nálezca povinný vykonať všetky nevyhnutné opatrenia na záchranu nálezu, najmä zabezpečiť ho proti poškodeniu, znehodnoteniu, zničeniu a odcudzeniu.
Archeologický nález môže vyzdvihnúť a premiestniť z pôvodn6ho miesta a z nálezových súvislostí iba oprávnená osoba metódami archeologického výskumu. Ak archeologický nález vyzdvihne oprávnená osoba podľa prvej vety, je povinná krajskému pamiatkovému úradu predložiť najneskôr do desiatich dní od vyzdvihnutia nálezu správu o náhodnom archeologickom náleze;
správa o náhodnom archeologickom náleze obsahuje informácie o lokalizácii nálezu, metodike odkryvu, rámcovom datovaní a fotodokumentáciu nálezovej situácie."

3.13 DOPRAVNÉ A TECHNICKÉ VYBAVENIE

3.13.1 Dopravné vybavenie

3.13.1.1 Širšie dopravné vzťahy

Mesto Kežmarok ako významné hospodársko-spoločenské, kultúrne a správne centrum Horného Spiša, leží na hlavnej dopravnej osi cesty I. triedy č. 66 Poprad - Kežmarok - Javorina (štátna hranica PR) resp. smer Stará Ľubovňa. V zmysle nadradenej územno-plánovacej dokumentácie (ÚPN-VÚC Prešovského kraja) má komunikácia nadregionálny význam a v širších nadväznostiach aj medzinárodný. Do tejto cesty I. triedy priamo na území mesta ústi cesta II. triedy č. 536 v dopravnom smere Kežmarok - Ľubica - Vrbov - Janovce s napojením na cestu I/18 smer Prešov. Mestom prechádza železničná trať č. 185 regionálneho významu. V návrhu územného plánu sa počíta aj so TEŽ smerom na Vysoké Tatry a obec Vrbov.
Cesta I/66 je navrhovaná na preloženie západne od mesta.
V rámci širších vzťahov je však – tak ako to vyžaduje podľa stanoviska SSC 9479/2022/2320/21323 zo dňa 15.6.2022 k ZaD č. 26/2026 - nutná aktualizácia ÚPN Kežmarok časť doprava a to konkrétne dopravného prepojenia – privádzača preložky cesty I/66 tak aby bola v súlade s dopravným riešením s ÚPN–PSK.

- Na základe výsledku záverov rokovania zo dňa 6.7.2022 o doriešenie dopravného napojenia tejto lokality za účasti zástupcov mesta Kežmarok, investora obytného súboru , spracovateľa Zmien a doplnkov ÚPN mesta a zástupcov SSC IVaSC Košice, spracovateľ doplnil do „Sprievodnej správy ako aj Záväznej časti ZaD ÚPN mesta KEŽMAROK č. 26/2022 podmienky úpravy napojenia plánovanej preložky I/66, tak aby boli v súlade podľa stanoviska SSC 9479/2022/2320/21323 zo dňa 15.6.2022 pre pripravovanú plánovanú aktualizáciu ÚPN Kežmarok. V danej aktualizácii ÚPN Kežmarok bude zrušené jestvujúce dopravné napojenie (privádzač k preložke I/66), ktoré je v súčasnom platnom ÚPN Kežmarok smerom k okružnej križovatke „Pradiareň“ a toto dopravné napojenie (privádzač k preložke I/66) bude v aktualizácii ÚPN preložené na požadované miesto SSC cez dopravný privádzač k plánovanej okružnej križovatke pred čerpacou stanicou Shell, tak ako je to riešené v DUR (s právoplatným územným rozhodnutím z roku 2015) pre stavbu „I/66 Poprad Kežmarok, II.etapa“ ako aj následných úprav podľa TŠ z r. 2017 (Manyla s.r.o) a tiež štúdie realizovateľnosti z r. 2019, kde bol vybraný „červený variant“ U V.2A I/66 Huncovce – Kežmarok, preložka, variant „A“, tak ako to prebral PSK do svojej záväznej časti ÚPN – PSK“ VZN PSK č. 77/2019 s účinnosťou od 06.10.2019, kde je riešené napojenie preložky I/66 za mestom Kežmarok pomocou privádzača napojeného na okružnú križovatku pred čerpaciu stanicu Shell tak ako je to v DUR z r. 2015.
- K zosúladeniu komplexného dopravného riešenia s ÚPN mesta Kežmarok Mesto Kežmarok, ako príslušný orgán územného plánovania prehlasuje, že pri najbližšej aktualizácii Územného plánu mesta Kežmarok , ktorú má v pláne následne ihneď po uzavretí Zmien a doplnkov ÚPN mesta Kežmarok č. 25 /2021 a 26/2022 , zosúladí riešenie dopravnej infraštruktúry ÚPN mesta Kežmarok s aktuálnymi požiadavkami SSC smerom k trasovaniu a dopravnému napojeniu preložky cesty I. triedy I/66, v súlade s právoplatným územným rozhodnutím a územnoplánovacími dokumentáciami vyššieho stupňa . Trasa preložky cesty I/66 je aj v súčasne platnom ÚPN identická s trasou v zmysle ÚPN VÚC Prešovského kraja, zosúladiť je potrebné napojenie (privádzač) mesta v časti Pradiareň .

Širšie dopravné vzťahy, dopravné napojenie lokality

Lokalita Pradiareň „Nad cestou“ je z hľadiska dopravných vzťahov siete situovaná vedľa cesty I/66, po jej pravej strane v smere na Kežmarok – Spišská Belá, v priestore medzi okružnými križovatkami, ktoré napájajú priemyselné areály na cestu I/66 (ul. Pradiareň resp. Mubea Automotive). Jedná sa o úsek cesty I/66 vedený v extraviláne mesta Kežmarok, kde je pre cestu I. triedy vymedzené ochranné pásmo 50m na obe strany od osi komunikácie. Keďže do ochranného pásma zasahuje aj časť plochy určenej pre výstavbu je nutné požiadať o výnimku zo zákazu činnosti v cestnom ochrannom pásme. Vzhľadom na preložku cesty I/66 v zmysle územnoplánovacích dokumentácií sa po jej výstavbe terajšia cesta I/66 preklasifikuje na cestu nižšej triedy, čo má vplyv na ochranné pásmo t.j. zmenšenie jeho rozsahu (predpoklad cesta III. triedy – 20m, resp. miestna komunikácia – 0m).

Vylúčený nie je ani posun hranice intravilánu až na hranicu intravilánu obce Strážky, čo by takisto znamenalo zrušenie ochranného pásma cestnej komunikácie.
Lokalita Pradiareň "Nad cestou" bude dopravne napojená na miestnu komunikáciu na ul. Pradiareň, ktorá začína v okružnej križovatke (v juhovýchodnom rohu) s cestou I/66, tzn, nie je potrebné zasahovať do existujúcej cestnej siete resp. do okružnej križovatky. Jedná sa o hlavné a jediné dopravné napojenie celej lokality v k.ú Kežmarok. Druhé napojenie je možné a je aj plánované (v severovýchodnom rohu) na rameno následnej okružnej križovatky na ceste I/66 v k.ú. Strážky.
Z hľadiska cyklistickej infraštruktúry je v lokalite navrhovaná cyklocestička vedená okrajom pozemku na východnej strane v súbehu s cestou I/66 s napojením na cyklocestičku Kežmarok – Strážky (tzv. Spišskú cyklomagistrálu) v priestore okružnej križovatky v k.ú. Strážky. Daný jestvujúci cyklochodník - (Spišskú cyklomagistrálu) v ZaD doplňujeme - zosúlaďujeme do ÚPN ako aktuálny skutkový stav.
V pešej dostupnosti z navrhovanej lokality sú situované autobusové zastávky (pred okružnou križovatkou), ktoré budú prepojené so sieťou navrhovaných chodníkov, čím sa zabezpečí možnosť využívania hromadnej dopravy pre obyvateľov navrhovanej lokality.
Existujúce pešie ťahy budú prepojené s navrhovanými v mieste obidvoch okružných križovatiek, čím sa zabezpečí pešia dostupnosť v smere Kežmarok aj Strážky.

3.13.1.2 Navrhované zmeny organizácie dopravy

Zmeny predstavujú nové trasovanie miestnych komunikácií pre sprístupnenie novonavrhovanej lokality s napojením na jestvujúcu komunikáciu na ulici Pradiareň . Jedná sa o novú sieť miestnych obslužných komunikácii s obojstrannými chodníkmi (minimálne s jednostranným chodníkom) s napojením na existujúcu komunikačnú sieť prostredníctvom existujúcej okružnej križovatky na ceste I/66 v k.ú Kežmarok. Jedná sa o miestne komunikácie kategórie MO 7/30, funkčnej triedy C3, t.j. obojsmerné dvojpruhové komunikácie s chodníkmi, s úpravou ich trasovania pre optimalizáciu súčasného a budúceho využívania. Jednotlivé uličné koridory sú paralelne usporiadané so vzájomným prepojením po okrajoch lokality a miestami aj v ploche určenej pre IBV "Nad kaštieľom" tj. lokality Pradiareň "Nad cestou".

3.13.2 Vodné hospodárstvo

Ako podklady pre vypracovanie ZaD slúžil podklad PVS a.s. situácia - polohopis a výškopis sietí a konzultácia s PVS a.s. Poprad a požiadavky investora.

SO – Splašková kanalizácia

V priestore budúceho obytného súboru bude vybudovaná delená kanalizácia. Zrážkové vody z povrchového odtoku budú v zachytávané v akumulačných nádržiach, pričom prebytok zrážkových vôd bude odvedený do bezmenného potoka situovaného v severovýchodnej časti územia. Splaškové odpadové vody budú odvedené do existujúcej ČOV mesta Kežmarok v lokalite Pradiareň vedľa areálu Mubea Automotive, čo v návrhu ZaD doplňujeme - zosúlaďujeme do ÚPN ako aktuálny skutkový stav, pre jestv. ČOV pri Mubea Automotive aj s jestvujúcou vetvou splaškovej kanalizácie.

V blízkosti obytného súboru sú vybudované viaceré stoky splaškovej kanalizácie, ktoré zabezpečujú odvedenie splaškových odpadových vôd do ČOV mesta Kežmarok. Zároveň sa v blízkosti obytného súboru pripravuje výstavba novej IBV "Hraničná ulica" k.ú. Strážky (v štádiu DSP), súčasťou ktorej bude aj výstavba splaškovej kanalizácie.

Vzhľadom na majetkové pomery a konfiguráciu terénu je splašková kanalizácia navrhnutá v najvhodnejšej alternatíve. Splašková kanalizácia bude vybudovaná ako gravitačná.

V tejto, predpokladáme najvhodnejšej alternatíve sa uvažuje s využitím splaškovej kanalizácie, ktorá bude vybudovaná v priestore susednej IBV k.ú. Strážky. Predmetná kanalizácia bude vybudovaná severne nad cestou I/66. Nevyhnutným predpokladom gravitačného odvedenia splaškových vôd je dostatočne hlboké uloženie splaškovej kanalizácie v susednej lokalite. Pri tejto alternatíve nedochádza k ďalšiemu kríženiu s cestou I/66.

Splašková kanalizácia je v tejto alternatíve navrhnutá v dĺžke cca 2650,0 m, profil kanalizácie DN 250.

Spoločné ustanovenia

Na výstavbu splaškovej kanalizácie bude použité potrubie z hydraulicky hladkých rúr profilu DN 250. V lomových bodoch a vo vzdialenosti max. 50,0 m budú vybudované revízne šachty.

Výpočet množstva splaškových odpadových vôd

Priemerný denný prietok splaškových odpadových vôd je totožný s priemernou dennou potrebou vody. Výpočet potreby vody je vypracovaný na základe Vyhlášky č. 684/2006 Z.z. Ministerstva životného prostredia SR zo dňa 14.11.2006.

Počet obyvateľov	784 obyvateľov
Počet zamestnancov	20 zamestnancov
Potreba vody	
- bytový fond	135 l/os/deň
- administratíva	60 l/zam/deň

Priemerný denný prietok splaškových vôd

$Q_p = \Sigma(n * q)$

$Q_p = 784 * 135 + 20 * 300 = 107\,040\ ld^{-1} = 1,239\ ls^{-1}$

Max. prietok splaškových vôd

$Q_{h\ max} = Q_p * k_{h\ max}$

$Q_{h\ max} = 1,239 * 3,0 = 3,717\ ls^{-1}$

Min. prietok splaškových vôd

$Q_{h\ min} = Q_p * k_{h\ min}$

$Q_{h\ min} = 1,239 * 0,6 = 0,743\ ls^{-1}$

Ročný prietok splaškových vôd

$Q_r = Q_p * n$

$Q_r = 107,040 * 365 = 39\,069,60\ m^3rok^{-1}$

SO - Dažďová kanalizácia

V priestore obytného súboru bude vybudovaná delená kanalizácia. Splaškové odpadové vody budú odvedené do existujúcej verejnej kanalizácie, ktorá ich dopraví do existujúcej ČOV mesta Kežmarok, kde dôjde k vyčisteniu splaškových odpadových vôd.

Zrážkové vody z povrchového odtoku z priestoru budúcich rodinných domov budú zachytávané v akumulačných nádržiach, pričom každý rodinný dom bude mať vybudovanú samostatnú akumulačnú nádrž. Zachytené zrážkové vody budú využívané na zalievanie zelene, resp. na splachovanie WC. Prebytok zrážkových vôd bude odvedený do dažďovej kanalizácie, ktorá bude situovaná v telese budúcich komunikácií.

Výškové usporiadanie bezmenného potoka a budúceho obytného súboru umožňuje gravitačné odvedenie dažďových vôd. Dažďová kanalizácia bude zaústená do bezmenného potoka, ktorý je situovaný v severovýchodnej časti budúceho obytného súboru. Pred zaústením dažďovej kanalizácie do recipientu bude vybudovaná retenčná nádrž. Dažďové vody z budúcich parkovísk budú prečistené v odlučovačoch ropných látok.

Jednotlivé stoky dažďovej kanalizácie budú v situované v prevažnej miere v priestore budúcich komunikácií súbežne so splaškovou kanalizáciou. Dažďová kanalizácia bude vybudovaná profilu DN 300 – DN600 v dĺžke cca 2690.

Upozornenie

V prípade, ak výsledky inžiniersko – geologického prieskumu preukážu schopnosť horninového prostredia odvádzať zachytené zrážkové vody, budú súčasťou dažďovej kanalizácie aj vsakovacie zariadenia.

Materiál potrubia a uloženie potrubia

Na výstavbu dažďovej kanalizácie bude použité potrubie z hydraulicky hladkých plnostenných rúr PVC, resp. PP. Potrubie bude uložené do štrkopieskového lôžka a obsype sa štrkopieskom do výšky min. 300 mm nad vrchol potrubia. V lomových bodoch kanalizácie, resp. v priamych úsekoch v max. vzdialenosti 50,0 m sa vybudujú typizované revízne šachty. Po celej dĺžke sa nad potrubie rozprestrie výstražná fólia hnedej farby.

Hydrotechnické výpočty

Pri výpočte množstva dažďových vôd sme použili tieto základné výpočtové parametre :

- doba trvania dažďa	15 min.
- periodicitu dažďa	p = 0,5
- výdatnosť dažďa	q = 140,62 l/s/ha

Súčinitele odtoku

- z polí $\psi_P = 0,1$
- z areálu rodinných domov $\psi_{RD} = 0,5$

Zastavanosť územia

Po vybudovaní obytného súboru bude zastavanosť územia nasledovná:

- plocha obytného súboru S = 1,6377 ha

Výpočet množstva zrážkových vôd

$Q_d = q * S * \psi$

Existujúci stav

$Q_{d\_ES} = 140,62 * 1,6377 * 0,1 = 23,03\ ls^{-1}$

V súčasnosti sú z priestoru obytného súboru odvádzané zrážkové vody v množstve 23,03 ls^{-1}.

Navrhovaný stav

$Q_{d\_NS} = 140,62 * 1,6377 * 0,5 = 115,15\ ls^{-1}$

Bez realizácie vodozádržných opatrení by boli z priestoru obytného súboru odvádzané zrážkové vody v množstve 115,15 ls^{-1}. Uvedené navýšenie množstva odvádzaných zrážkových vôd je pomerne výrazné a bez realizácie dodatočných vodozádržných opatrení nie je možné vybudovať dažďovú kanalizáciu.

Vodozádržné opatrenia

Aby nedošlo k razantnému navýšeniu odtekajúceho množstva zrážkových vôd z priestoru navrhovaného obytného súboru je potrebné vybudovať systém vodozádržných opatrení, ktoré počas prívalových dažďov zabezpečia zachytenie a akumuláciu zrážkových vôd z povrchového odtoku a ich postupné vypúšťanie do recipientu, prípadne do horninového prostredia (v prípade vyhovujúcich podmienok).

Časť zachytených zrážkových vôd v jednotlivých rodinných domoch môže byť využívaná spätne využívaná na zalievanie zelene a splachovanie WC.

Výpočet akumulačného objemu retenčných nádrží

Pri návrhu veľkosti akumulačného objemu sme vychádzali z nasledujúcich predpokladov.

Periodicita dažďa	p = 0,5
Výdatnosť dažďa	q = 140,62 l/s/ha
Odvodňovaná plocha	S_C = 1,6377 ha
Povolený súčiniteľ odtoku	ψ = 0,1
Max. povolený odtok z obytného súboru	$Q_{d\_max} = q * S_c * \psi$
	$Q_{d\_max} = 140,62 * 1,6377 * 0,1 = 23,03\ ls^{-1}$

Veľkosť akumulačných nádrží v závislosti od trvania dažďa

Doba trvania dažďa (min):	5	15	15	20	30	60	90
Intenzita dažďa (l/s/ha):	218,2	171,0	140,6	119,4	91,7	54,1	38,4
Potrebný objem nádrže (m^3):	46,7	70,2	82,9	89,7	93,7	76,5	45,2

Z uvedených výpočtov vyplýva, že najnepriaznivejší stav nastáva pri daždi v trvaní 30 minút, kedy je potrebný akumulačný objem cca 93,7 m^3 . Pre navrhovaný obytný súbor je potrebné vybudovať akumulačné nádrže s minimálnym objemom 120,0 m^3 (pri uvažovanej rezerve 25%).

V priestore obytného súboru navrhujeme zrealizovať dva typy akumulačných nádrží

- retenčné nádrže pre jednotlivé rodinné domy
- centrálna retenčná nádrž pred zaústením do recipientu

SO - Vodovod

Dodávka pitnej a požiarnej vody pre navrhovaný obytný súbor bude zabezpečená z verejného vodovodu DN 150, ktorý je vybudovaný v susediacej lokalite na ulici Pradiareň. Napojenie na existujúci vodovod je navrhnuté na dvoch miestach. V priestore budúceho obytného súboru bude vybudovaný zokruhovaný vodovod. Jednotlivé vetvy vodovodu budú vedené v chodníkoch súbežne s možným rozvodom plynu.

Vodovodné potrubie v priestore obytného súboru bude vybudované v dĺžke 2800 m, profil potrubia DN 150. Na výstavbu vodovodu bude potrubie z rúr HD-PE, PE 100, RC. Alternatívne môže

byť použité potrubie z liatinových rúr. Z danej riešenej lokality IBV "Nad kaštieľom" sa vyvedie aj vodovod pre napojenie riešenej susednej lokality - IBV v k.ú. Strážky.

Výpočet potreby vody

Výpočet potreby vody je vypracovaný na základe Vyhlášky č. 684/2006 Z.z. Ministerstva životného prostredia SR zo dňa 14.11.2006.

Počet obyvateľov	784 obyvateľov
Počet zamestnancov	20 zamestnancov
Potreba vody	
- bytový fond	135 l/os/deň
- administratíva	60 l/zam/deň

Priemerná denná potreba vody

$Q_p = \Sigma(n * q)$

$Q_p = 754 * 135 + 20 * 60 = 107\,040\ ld^{-1} = 1,239\ ls^{-1}$

Max. denná potreba vody

$Q_d = Q_p * k_d$

$Q_d = 1,239 * 1,4 = 1,734\ ls^{-1}$

Max. hodinová potreba vody

$Q_h = Q_d * k_h$

$Q_h = 1,734 * 1,8 = 3,122\ ls^{-1}$

Ročná potreba vody

$Q_r = Q_p * n$

$Q_r = 107,040 * 365 = 39\,069,60\ m^3rok^{-1}$

3.13.3 Elektroenergetika

Napojenie na elektrickú energiu

VN vedenie

Krajom lokality je vedené existujúce dvojité nadzemné distribučné elektrické vedenie prevádzkovateľa VSD a.s., ktoré je zároveň v kolízii s navrhovanou výstavou. Dodávka elektrickej energie pre riešenú lokalitu bude zabezpečovaná z vysokonapäťového VN 22 kV vedenia VSD a.s. a to zriadením distribučných transformátorových staníc TS 1-3 napojených z upraveného existujúceho VN vedenia. Transformačné stanice budú napojené káblovou slučkou z upraveného VN el. vedenia, ktoré prechádza okrajom plánovanej výstavby rodinných domov. Káblová slučka bude riešená novým káblom typu 3 x NA2XS2Y 1x150. Navrhovaný kábel bude vedený súbežne s novou komunikáciou až do transformačnej stanice TS1, TS2, TS3 kde bude kábel zaústený do VN rozvádzača. Káblová slučka bude spätné vedená od TS3 k exist. VN vedeniu. Úprava exist. nadzemného dvojitého VN vedenia bude spočívať v jeho preložke do podzemných káblových VN vedení čím bude možné demontovať nadzemné vedenie v kolíznom úseku s lokalitou v potrebnom rozsahu, popr. bude VN nadzemné vedenie V215 a V220 preložené mimo riešené územie nadzemným vedením, mimo zastavanej časti, v súbehu s navrhovaným VVN v UPN VÚC a tak napojenie odberných miest v novej lokalite by by bolo navhnuté z V 569, ktoré bude prechádzať od TS0509-0074 Pri školskom majetku (resp. PB VN pred TS a bude preslučkované cez DTS v novej lokalite a prepojí V 569 s TS v susednej SV lokalite. Daný návrh preložky bude riešený v ďalších stupňoch PD a riešený priamo v koordinácii s VSD podľa ich prevádzkového poriadku...Zásady a pravidlá platné pre vzťahy medzi PDS a užívateľmi distribučnej sústavy vymedzuje Prevádzkový poriadok PDS spoločnosti VSD a.s...

Transformačné stanice

Pre záujmovú oblasť je navrhovaná výstavba troch nových distribučných trafostaníc TS1 (400kVA), TS2 (630kVA) a TS3 (630kVA), ktoré budú kioskové betónové s vonkajším ovládaním prevedenie (2K+1T). Trafostanice budú osadené olejovými hermeticky uzavretými transformátormi.

Káblové rozvody NN

Pre napojenie nových odberných miest (RD, zariadenia obč. vybavenosti a technickej infraštruktúry) je potrebné v predmetnej oblasti zriadiť nový distribučný NN rozvod. Nový NN rozvod bude napojený z nových trafostaníc stavby TS1-TS3. Zároveň bude zabezpečené prepojenie medzi navrhovanými NN rozvodmi vyvedenými z jednotlivých trafostaníc.

Vedenia NN rozvodu sú navrhnuté v zmysle štandardov VSD kde v hlavných trasách a slučkách budú tvorené káblami typu NAYY-J 4x240 SM (v ďalšom stupni PD po spresnení počtu odberov je možné prehodnotiť dimenziu navrhovaných káblov). Trasovanie káblov je v koridore s ostatnými elektro rozvodmi v chodníkoch.

Odberné elektrické zariadenia

V navrhovanej lokalite budú vyčlenené parcely pre výstavbu RD, zariadenia obč. vybavenosti a technickej infraštruktúry. Budúce odbery budú klasifikované ako maloodbery, kde sa vo väčšine prípadov využíva elektrická energia na osvetlenie a napájanie drobných elektrospotrebičov ako aj na vykurovanie, varenie a prípravu TÚV.
Napojenie elektromerových rozvádzačov RE pre novú lokalitu je navrhnuté káblami AYKY-J 4x25, resp. NAYY-J4x70 z rozpojovacích a istiacich skríň typu SR navrhnutých v rámci Káblových rozvodov NN.

Energetická bilancia:

Pre predmetnú lokalitu je uvažované pre jednotlivé odbery:

- amperická hodnota hlavného ističa pred elektromerom 32A (trojfázová)
- uvažovaný výkon pre 1 odberné miesto (OM) = 6,2kW
- počet hlavných ističov pred elektromerom 200ks (OM), so stanovenou max. rezervovanou kapacitou (MRK) 1240 kW.

Rozdelenie výkonu na jednotlivé transformačné stanice:

- TS1 (400kVA) – 54 OM - 6,2kW x 54 = 334,8kW
- TS2 (630kVA) – 76 OM - 6,2kW x 76 = 471,2 kW
- TS3 (630kVA) – 70 OM - 6,2kW x 70 = 434kW

Verejné osvetlenie

Verejné osvetlenie miestnych komunikácii bude navrhnute podľa STN TR 13201-1 a STN TR 13201-2. Osvetlenie bude kategórie triedy ME5. Osvetľovací bod tejto sústavy tvorí kužeľový stožiar v pozinkovanej úprave výšky 6-9 m s výložníkom dĺžky 2m s LED svietidlom. Osvetľovacími bodmi na uliciach lokality je okrem osvetlenia komunikácii aj osvetlenie chodníkov v zmysle STN EN 13201-2 s požadovanými parametrami podľa uvažovanej triedy osvetlenia.
Stožiare so svietidlami verejného osvetlenia budú napájané káblami AYKY-J 4x25 až 35 z rozvádzačov verejného osvetlenia RVO na určenom území priľahlom k jednotlivým trafostaniciam. Tieto rozvádzače RVO pre danú časť územia budú osadene v blízkosti trafostaníc, z ktorých budú napojené. Trasovanie káblov je v koridore s ostatnými elektro rozvodmi v chodníku a parcelami popri komunikáciách.

Telekomunikačné rozvody

Predmetom riešenia je príprava trasy káblovými chráničkami pre napojenie stavby – abonentov na telekomunikačne rozvody.
V súčasnosti je záujmový priestor pre navrhovanú lokalitu bez nárokov na telekomunikačne pripojenie. Pre lokalitu je potrebných cca 200 (RD a OV) prípojok ASDL. Pre realizáciu telekomunikačných rozvodov v lokalite budú uložené káblové chráničky rozvedené do ulíc lokality. Tieto sa uložia v trase v koridore s ostatnými elektro rozvodmi v chodníku popri komunikáciách. Optický kábel technologické vybavenie dodá správca telekomunikačnej siete. Bod napojenia pre abonentov lokality určí dodávateľ, resp. správca telekomunikačnej siete, prívod odtiaľ bude riešený samostatnou PD telekomunikačnej prípojky.

3.13.4 Plynofikácia

Mesto Kežmarok je v sú časnosti v plnom rozsahu plynofikované. Zásobova čom plynu je diaľkový plynovod Vysoké Tatry - Veľká Lomnica - Kežmarok - Spišská Belá DN 200 PN 25 a Gánovce - Stará Ľubovňa.

V súčasnom územnom pláne je navrhovaná spotreba 3694 m^3/h. Regulačné stanice majú dostatočnú kapacitu.

V súčasnosti sa nepočíta s napojením riešenej lokality na zemný plyn ako zdroje tepla sa uvažujú tepelné čerpadlá.

Zásobovanie obytného súboru zemným plynom môže byť zabezpečené napojením na existujúci STL plynovod, ktorý je vybudovaný v susednej lokalite.
V priestore budúceho obytného súboru može byť vybudovaný zokruhovaný rozvod plynu. Jednotlivé vetvy plynovodu môžu byť vedené v chodníkoch súbežne s rozvodom vody.
Na výstavbu plynovodu by bolo potrubie z rúr HD-PE, PE 100, RC.

Potreba zemného plynu pri 196 RD

Počet odberných miest cca :	196 ks
Max. hodinová spotreba plynu:	156,80 m^3/hod
Ročná potreba plynu:	411 600,00 m^3/rok

V aktuálnom ÚPN je v riešenej lokalite v rámci plynu graficky znázornená RS5 s pripojením ako stav, čo nezodpovedá skutočnosti. Z tohto dôvodu v návrhu túto RS5 s prívodom v riešených ZaD rušíme čím upravujeme - zosúlaďujeme ÚPN zo skutkovým stavom ako aktuálny skutkový stav bez RS5 v danej lokalite.

3.13.5 Zariadenia civilnej ochrany

Návrh ochrany obyvateľstva ostáva v znení platného územného plánu.
Pri navrhovaní, umiestňovaní a výstavbe stavieb s prevládajúcou funkciou bývania a s možnosťou podpivničenia (plochy rodinných domov) je potrebné uvažovať s výberom vhodnosti podzemných alebo nadzemných priestorov vyššie uvedených stavieb ako jednoduché úkryty budované svojpomocne. Pri výbere zohľadniť vývoj počtu obyvateľstva (nárast/pokles) a primerane uplatniť ustanovenia 4 a 12 vyhlášky.

3.13.6 Energetická koncepcia mesta

V dlhodobej perspektíve vytvárať podmienky podporujúce využitie existujúcich výkonových kapacít v súčasnej sústave centrálneho zásobovania teplom. V prípade, že nie sú vytvorené technické podmienky na pripojenie v územných častiach mesta mimo dosahu sústavy centrálneho zásobovania teplom, je potrebné preferovať výstavbu zdrojov tepla využívajúcu obnoviteľné zdroje energie, prípadne palivo, ktoré čo najmenej znečisťuje životné prostredie.

- V individuálnej bytovej výstavbe podporovať zdroje tepla na báze ekonomicky a ekologicky využiteľných obnoviteľných zdrojov energie.

Energetická koncepcia mesta ostáva v znení platného územného plánu a ZaD 24/2022.

3.14 KONCEPCIA STAROSTLIVOSTI O ŽIVOTNÉ PROSTREDIE

3.14.1 Znečistenie ovzdušia

V zmene územného plánu sa nevytvárajú nové lokality, ktoré môžu spôsobovať výrazné znečistenie ovzdušia. Novonavrhovaná lokalita je určená predovšetkým pre bývanie s doplnkovou funkciou pre občianske vybavenie pre danú komunitu.
V tejto riešenej lokalite sa predpokladá vykurovanie, kde bude zdrojom tepla tepelné čerpadlo.

3.14.2 Odpady

Komunálny odpad a separovaný odpad sa odváža v zmysle programu odpadového hospodárstva mesta.
V území sa nenavrhujú zriadiť žiadne nové skládky odpadu.

3.14.3 Hluk a vibrácie

Medzi hlavné zdroje hluku v obci patrí:

- Železnica
- Zberné komunikácie a cesty I., II. a III. triedy
- Areály výroby

Novonavrhované územie bývania sa nenavrhuje v kontakte so železnicou.
Navrhovaná úprava trasovania cesty I/66 zníži ohrozenie hlukom v novonavrhovaných lokalitách aj na prieťahu mestom.
V rámci riešenej lokality budú navrhnuté protihlukové opatrenia voči existujúcej ceste I/66 a iných zdrojov hluku z najbližšieho okolia predpokladanej bytovej výstavby.
Ostatné zdroje hluku môžu predstavovať prevádzky na plochách pre výrobu výrobné služby. Tieto prevádzky je potrebné posudzovať individuálne vzhľadom na územie, kde sa umiestňujú a overiť plnenie kritérií znečistenia hlukom pri dodržaní opatrení navrhnutých v územnom pláne. Priamo v riešenej lokalite sa neplánujú ani nenavrhujú žiadne výrobné služby.

3.14.4 Radiácia

Sledované územie patrí do oblasti s nízkym až stredným radónovým rizikom.
Objemová aktivita radónu v pôvodnom vzduchu je menšia ako 10 $dBq.m^{-3}$ v dobre priepustných, 20 $kBq.m^{-3}$ v stredne priepustných a 30$kBq.m^{-3}$ v slabo priepustných základových pôdach.
Pre územia so stredným radónovým rizikom je vhodné overiť mieru radiácie meraním a následným navrhnutím potrebných stavebno-technických opatrení.

3.14.5 Elektromagnetické žiarenie

V území neboli uskutočnené merania na zisťovanie intenzity elektromagnetického poľa. Vedenia VVN a VN produkujú elektromagnetické polia.
Úrovne magnetického poľa pravdepodobne klesajú pod 200 nT na úrovni asi 120 metrov od 400 kV a 220 kV linky, 100 metrov od vedenia 110 kV, 50 metrov od 22 kV, 25 m od vedenia 11 kV.
Územím prechádza 22kV vzdušné vedenie s ochr. pásmom 10m od krajného vodiča na každú stranu.
Úprava exist. nadzemného dvojitého VN vedenia bude spočívať v jeho preložke do podzemných káblových VN vedení čím bude možné demontovať nadzemné vedenie v kolíznom úseku s lokalitou v potrebnom rozsahu (popr. bude preložené mimo riešené územie).

3.14.6 Iné zdroje žiarenia a znečistenia

Iné zdroje žiarenia a znečistenia, ktoré môže ovplyvniť realizácia zámeru v územnoplánovacej dokumentácii, sa v území nenachádzajú ani nenavrhujú.

3.14.1 Doplňujúce údaje

V územnom pláne sa nenavrhujú výrazne terénne úpravy.
Do prvkov ÚSES sa nezasahuje.

3.15 VYMEDZENIE A VYZNAČENIE PRIESKUMNÝCH ÚZEMÍ, CHRÁNENÝCH LOŽISKOVÝCH A DOBÝVACÍCH PRIESTOROV

Podľa údajov Štátneho geologického ústavu Dionýza Štúra v k.ú. Kežmarku nie sú evidované objekty, na ktoré by sa vzťahovala ochrana ložísk nerastných surovín ani staré banské diela. Zaregistrované sú zosuvy, ktoré sú zobrazené v grafickej časti dokumentácie v pôvodnom územnom pláne. Lokalizované sú na prirodzených svahoch a sú nesanované. V návrhu riešenia

zmeny a doplnku sa nenachádzajú lokality, ktoré by mohli byť ovplyvnené svahovými deformáciami.

Do katastrálneho územia mesta zasahujú dve určené prieskumné územia:
1. prieskumné územie P6/11 – Kežmarok, termálne pod zemné vody, vydané pre Geovrt, s.r.o.
2. prieskumné územie N 45/11 – Kežmarok, uhľovodíky, vydané pre Topgas Slovakia, s.r.o.

3.16 OCHRANA PÔDNEHO FONDU – VYHODNOTENIE DÔSLEDKOV STAVEBNÝCH A INÝCH ZÁMEROV NA POĽNOHOSPODÁRSKEJ PÔDE A LESNEJ PÔDE

3.16.1 Odôvodnenie záberov PP

Ucelený návrh v zmene a doplnku zachováva územia vymedzené na využívanie poľnohospodárskej pôdy ako je v platnom územnom pláne. Nedopĺňa nové lokality podľa skutočných požiadaviek a technickým možností územia.
Navrhované lokality sú umiestnené predovšetkým v priamom kontakte so zastavaným územím podľa reálnej požiadavky na výstavbu. Rozsah území je navrhnutý tak, aby dochádzalo ku kompaktnej zástavbe a nevytvárali sa neobhospodarovateľné plochy.

3.16.2 Návrh záberov PP a LP

Podľa § 12 ods. 1 zákona č. 220/2004 Z.z. o ochrane a využívaní poľnohospodárskej pôdy pri návrhoch nepoľnohospodárskeho použitia poľnohospodárskej pôdy je potrebné rešpektovať zásadu chrániť najkvalitnejšie a najproduktívnejšie poľnohospodárske pôdy v danom katastrálnom území, ktoré sú zaradené podľa kódov bonitovaných pôdno-ekologických jednotiek (BPEJ) uvedených v prílohe č. 2 nariadenia vlády SR č. 58/2013 Z. z. o odvodoch za odňatie a neoprávnený záber poľnohospodárskej pôdy.
V riešenom území je v katastrálnom území uvedené nasledovné BPEJ:
kód BPEJ - 0963202 skupina BPEJ - 7

Podľa štruktúry kódu BPEJ popisuje sedemmiestny kód tieto vlastnosti pôdy:

**..... kód klimatického regiónu
..**... kód hlavnej pôdnej jednotky /HPJ/
....*.. kód svahovitosti a expozície
.....*. kód skeletovitosti a hĺbky pôdy
......* kód zrnitosti pôdy

Väčšinová časť novonavrhovanej lokalíty je tvorená najkvalitnejšou poľnohospodárskou pôdou v zmysle § 12 ods. 2 písm. a) zákona. Z uvedeného dôvodu pri trvalom zábere najkvalitnejšej poľnohospodárskej pôdy vzniká v zmysle zákona pre stavebníka povinnosť platenia odvodov.

Navrhované zmeny sú zdokumentované vo výkresovej časti - výkres vyhodnotenie záberu PPF pričom tu ide len o zmenu názvu poradového čísla tj. účelu vyňatia z označenia "PaV"- plochy priemyslu a výroby na "RD" - plochy rodinných domov a navrhovaného zlúčenia plôch s poradovým číslom lokality PP 151 a 152 do jednej plochy s č.151 .

Pôvodné označenie účelu výhľadového vyňatia lokality 151/PaV a 152/PaV sa navrhuje zmeniť na lokalitu výhľadového vyňatia 151/RD.

3.16.3 Zábery lesnej pôdy

Lesná pôda sa nezaberá.

V Košiciach, september. 2022

Ing. Mgr. art. Jaroslav Král
autorizovaný architekt

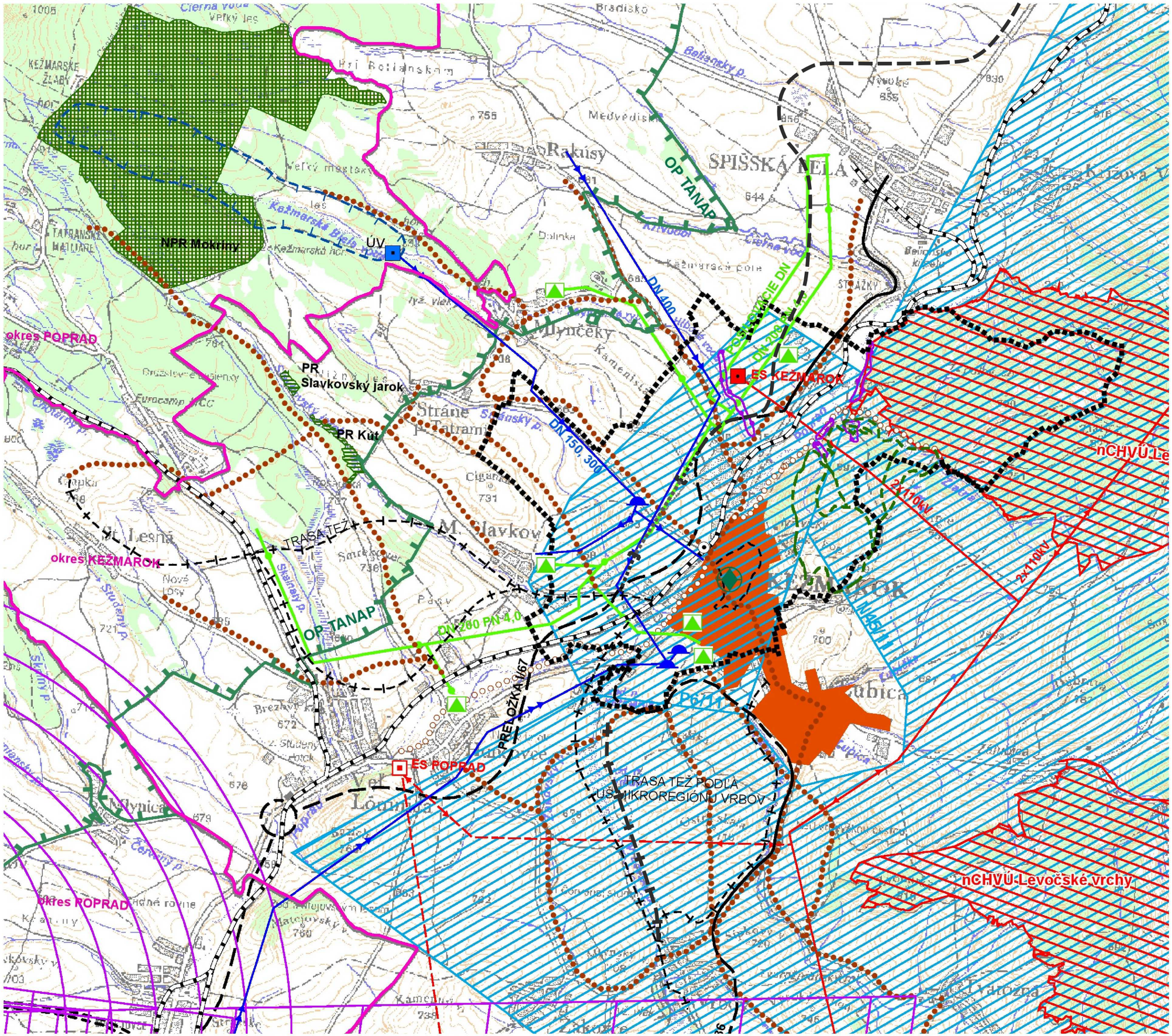

ÚZEMNÝ PLÁN MESTA KEŽMAROK

ÚZEMNÝ PLÁN MESTA KEŽMAROK

Po Zmenách a Doplnkoch č. 24 / 2019

obstarávateľ:
Mesto Kežmarok, Hlavné námestie 1, 060 01 Kežmarok
spracovateľ:
Ing. arch. Martin Baloga PhD.
dátum:
január 2020

ŠIRŠIE VZŤAHY

M 1:50000 AKTUÁLNY STAV

č. výkresu: 1 č. parc:



ÚZEMNÝ PLÁN MESTA KEŽMAROK

Zmeny a Doplnky č. 26 / 2022

obstarávateľ:
Mesto Kežmarok, Hlavné námestie 1, 060 01 Kežmarok
osoba odborne sposobilá pre obstarávanie UPP a UPD:
Ing. Eva Kelbelová, reg. č. 421
spracovateľ:
Ing. Mgr. art. Jaroslav Král, adf s.r.o., pod šiancom 1/f, 040 01 košice, SR
dátum:
september 2022
etapa:
návrh

ŠIRŠIE VZŤAHY

M 1:50000 NÁVRH - NÁLOŽKA

č. výkresu: 1 č. paré:

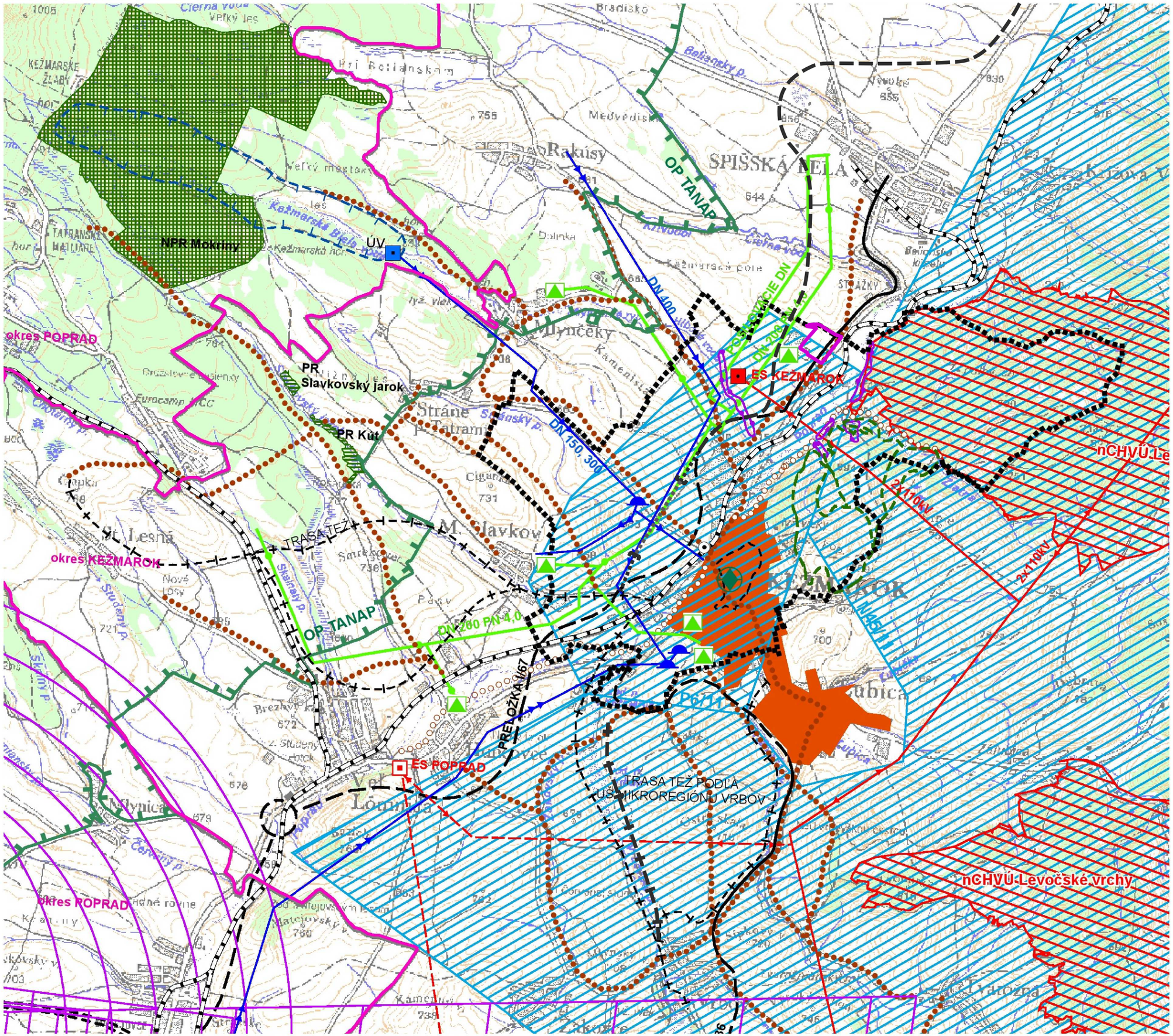

ÚZEMNÝ PLÁN MESTA KEŽMAROK

ÚZEMNÝ PLÁN MESTA KEŽMAROK

Zmeny a Doplnky č. 26 / 2022

obstarávateľ:
Mesto Kežmarok, Hlavné námestie 1, 060 01 Kežmarok
osoba odborne sposobilá pre obstarávanie UPP a UPD:
Ing. Eva Kelbelová, reg. č. 421
spracovateľ:
Ing. Mgr. art. Jaroslav Král, adf s.r.o., pod šiancom 1/f, 040 01 košice, SR
dátum:
september 2022
etapa:
návrh

ŠIRŠIE VZŤAHY

M 1:50000 NÁVRH - SÚTLAČ

č. výkresu: 1 č. paré:

ÚZEMNÝ PLÁN MESTA KEŽMAROK

LEGENDA

stav	návrh	rezerva	
			HRANICA OKRESU
			HRANICA KATASTRÁLNEHO ÚZEMIA
			ŽELEZNICA
			DIAĽNICA
			KOMUNIKÁCIE I. a II. TRIEDY
			KOMUNIKÁCIE III. TRIEDY
			TRASA TEŽ
			CYKLISTICKÉ TRASY
			OCHRANNÉ PÁSMO TANAP-u
			NAVRHOVANÉ CHRÁNENÉ VTÁČIE ÚZEMIE
			NPR-NÁRODNÁ PRÍRODNÁ REZERVÁCIA
			PR-PRÍRODNÁ REZERVÁCIA
			PLOCHY ZASTAVANÉHO ÚZEMIA
			ARCHEOLOGICKÁ LOKALITA
			SKLÁDKA ODPADU
			OCHRANNÉ PÁSMO VŠETKÝCH DRUHOV
			OCHRANNÉ PÁSMO LETISKA
			VTL PLYNOVOD
			REGULAČNÁ STANICA PLYNU
			2X110 kV VZDUŠNÉ VEDENIE
			SKUPINOVÝ VODOVOD
			VODOJEM
			ČOV
			PHO 2.STUPŇA
			ELEKTRICKÁ ROZVODŇA 110/22 kV
			LOKALITA UNESCO
			ZOSUVNÉ ÚZEMIE
			PRIESKUMNÉ ÚZEMIE
			PAMIATKOVÁ REZERVÁCIA

LEGENDA NÁVRH

HRANICA RIEŠENÉHO ÚZEMIA ZMIEN a DOPLNKOV č. 26 / 2022

ÚZEMNÝ PLÁN MESTA KEŽMAROK

Zmeny a Doplnky č. 26 / 2022

obstarávateľ:
Mesto Kežmarok, Hlavné námestie 1, 060 01 Kežmarok
osoba odborne sposobilá pre obstarávanie UPP a UPD:
Ing. Eva Kelbelová, reg. č. 421
spracovateľ:
Ing. Mgr. art. Jaroslav Král, adf s.r.o., pod šiancom 1/f, 040 01 košice, SR
dátum:
september 2022
etapa:
návrh

ŠIRŠIE VZŤAHY

M 1:50000 LEGENDA

č. výkresu: 1 č. paré:

ÚZEMNÝ PLÁN MESTA KEŽMAROK

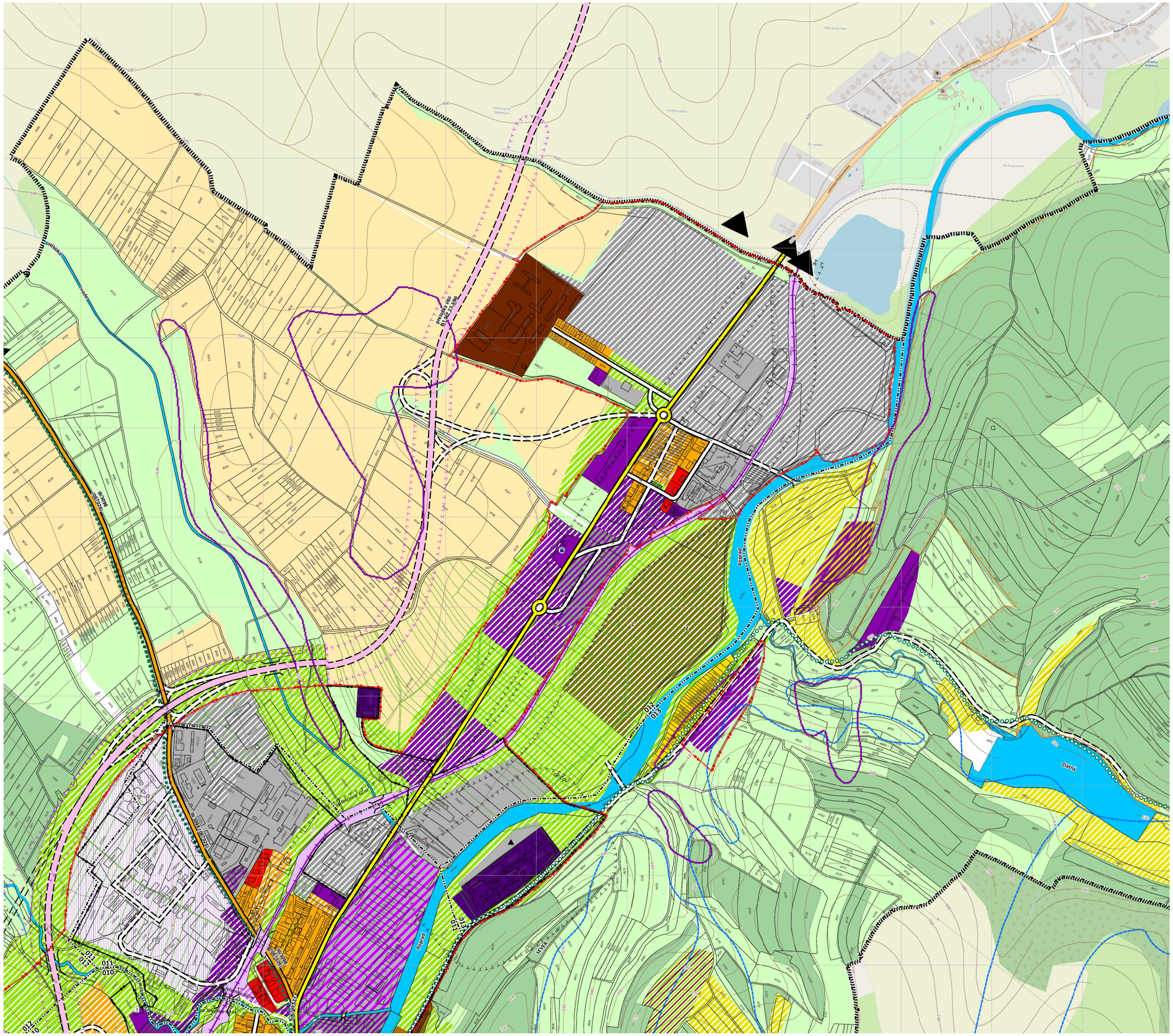
Hlboká
Popradská
Poprad
Zlatná
Lesnícka
Ľadová
Nad kostolom
Pod Hradom
Za Popradom
Nad tehelňou
Dolina pod Skalkyňou
Prí tehelni
Nad Tehelňou
Nad Kostolom
Pod Hradom
Za Popradom
Dolina pod Skalkyňou
Prí tehelni
Lesnícka Medzinárodná
Lesnícka Medzinárodná
Lesnícka Medzinárodná
Kalvária
Kalvária
Kalvária
Kostol
Kostol
Kostol

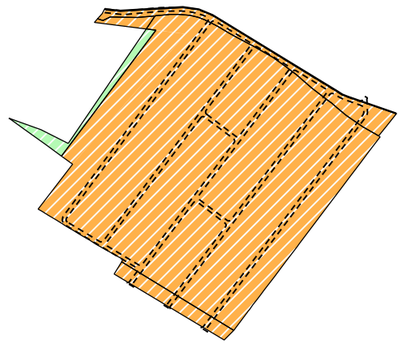

ÚZEMNÝ PLÁN MESTA KEŽMAROK

Zmeny a Doplnky č. 26 / 2022

obstarávateľ:
Mesto Kežmarok, Hlavné námestie 1, 060 01 Kežmarok
osoba odborne sposobilá pre obstarávanie UPP a UPD:
Ing. Eva Kelbelová, reg. č. 421
spracovateľ:
Ing. Mgr. art. Jaroslav Král, adf s.r.o., pod šiancom 1/f, 040 01 košice, SR
dátum:
september 2022
etapa:
návrh

ŠIRŠIE VZŤAHY / KATASTRÁLNE ÚZEMIE

M 1:10000 NÁVRH - NÁLOŽKA

č. výkresu: **2** č. paré:

ÚZEMNÝ PLÁN MESTA KEŽMAROK

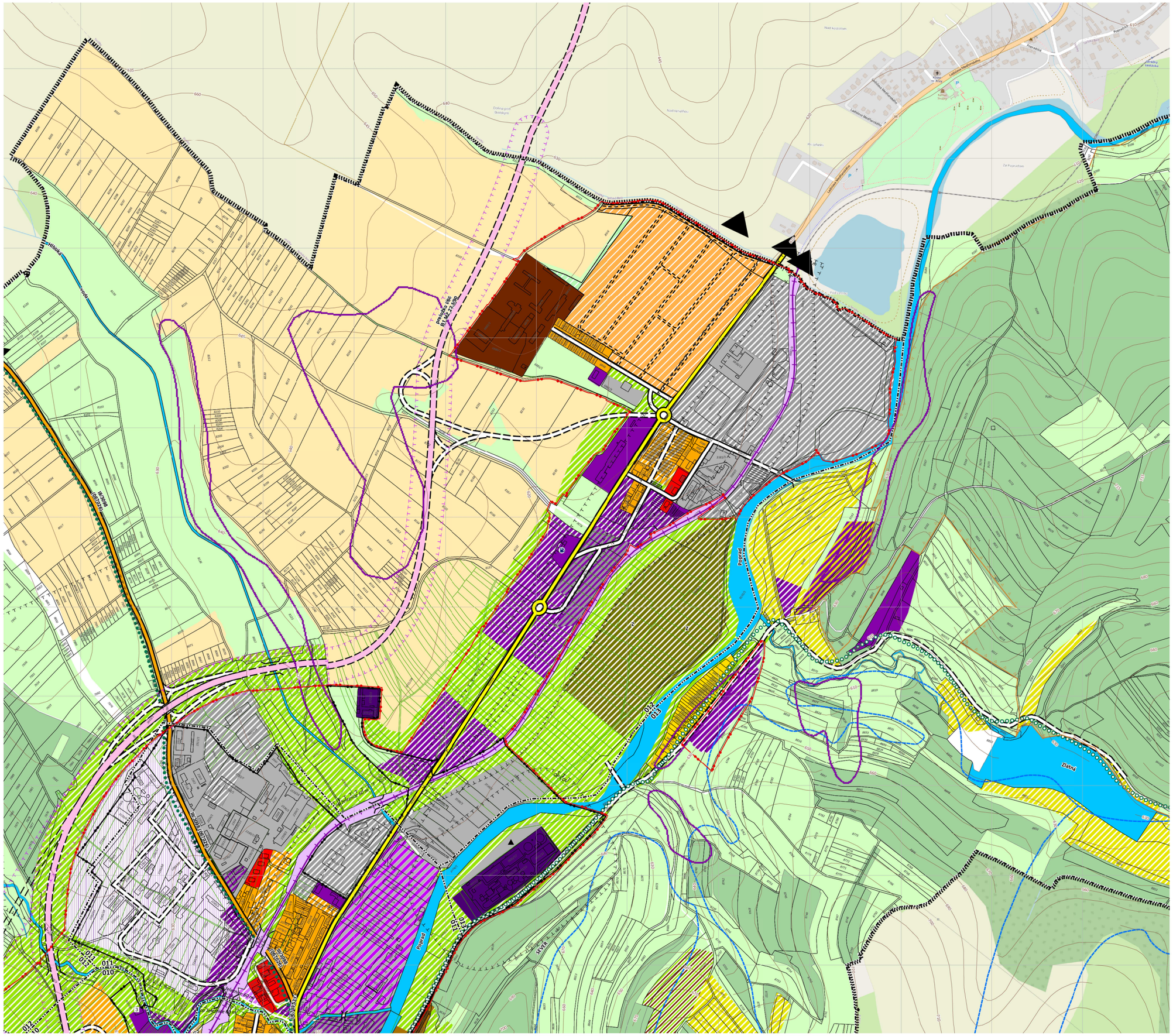
Nad kostolom
Nad tehelňou
Dolina pod Skrbským
Pri tehelni
Za Popradom
Nad Hradom
Nad Hradom
Lesnícka Medzihorská
Lesnícka Medzihorská
Lesnícka Medzihorská
Kalvária
Kalvária
Kalvária

ÚZEMNÝ PLÁN MESTA KEŽMAROK

Legenda

- vrstevnice
- Parcely UO
- Parcely KNC
- Hranica k.ú.
- Hranica zastavaného územia, návrh
- hranica zastavaného územia k 1.1.1990

Ochrana pamiatok

- Pamiatková rezervácia
- ochranné pásmo pamiatkovej rezervácie

Chránené územia

- Chránené vtáčie územia

Dopravná infraštruktúra

- Cesty I. triedy, návrh
- Most,
- Cesty I. triedy tunel,výhľad
- Cesty I. triedy, výhľad
- Cesty II. triedy, stav
- Cesty II. triedy, výhľad
- Cesty III. triedy, stav
- Cesty III. triedy, návrh
- ostatné obslužné mestské komunikácie, stav
- ostatné obslužné mestské komunikácie, návrh
- železničná trať jednokoľajová a plochy pre ŽSR (elektrifikácia), stav
- železničná trať,návrh
- železničné vlečky, stav
- železničné vlečky, návrh
- tež, návrh; trate TEŽ (Tatranská elektrická železnica), návrh
- cyklistické trasy, návrh
- cyklistické trasy, stav
- Bežecké lyžiarske trate, stav

Ochranné pásma

- ochranné pásma všetkých druhov stav
- ochranné pásma všetkých druhov návrh

Kompozícia

- kompozičná os

Urbanistické obvody

- Urbanistické obvody

Funkčné plochy

Plochy bývania

- plochy rodinných domov, stav
- Plochy extenzívnej zástavby rodinných domov, návrh
- plochy rodinných domov, návrh
- plochy bytových domov,stav
- plochy bytových domov,návrh
- plochy občianskej vybavenosti, stav

Plochy občianskej vybavenosti

- plochy občianskej vybavenosti, návrh

Plochy zmiešané - polyfunkčné územia

- plochy zmiešaných funkcií (občianska vybavenosť a nezávadná výroba), návrh
- plochy zmiešaných funkcií (obč. vybavenosť + šport), návrh
- plochy zmiešaných funkcií (bývanie + obč vybavenosť), návrh
- plochy zmiešaných funkcií (bývanie + obč vybavenosť), stav
- plochy zmiešaných funkcií (obč. vybavenosť + nezávadná výroba),návrh
- plochy zmiešaných funkcií (obč. vybavenosť + priemysel + poľnohospodárska výroba),návrh

Plochy priemyselnej výroby a skladov

- plochy priemyslu, návrh
- plochy priemyslu,stav

Plochy poľnohospodárskej a lesohospodárskej výroby

- plochy poľno. areálov a chovných zariadení,stav
- Plochy poľnohospodárskych areálov a chovných zariadení, návrh
- Plochy zverníc, návrh

Plochy športovo-rekreačné

- plochy športu a rekreácie, návrh
- plochy športu a rekreácie,stav
- Z - plochy záhradok, návrh
- Z - plochy záhradok,stav
- plochy chatovej lokality,stav
- plochy športovísk, ihrísk a parkov,návrh

Plochy dopravy a verejných dopravných zariadení

- plochy železnice železničná stanica prekladisko,stav
- plochy železnice železničná stanica prekladisko,návrh
- plochy železnice, návrh
- plochy zariadení TEŽ,návrh
- PV - plochy významných parkovísk, návrh
- G - plochy boxových garáží, stav
- G - plochy boxových garáží,návrh
- plochy zmiešaných funkcií (zeleň + parkoviská),návrh

Zelená a modrá infraštruktúra

- Plochy lesa, návrh
- orná pôda, stav
- lúky trvalé trávne porasty,stav
- vodné toky a plochy,stav

Ostatná infraštruktúra

- plochy cintorínov,návrh
- plochy cintorínov,stav

Plochy technickej vybavenosti

- plochy technickej vybavenosti,stav

Plochy sídelnej zelene

- plochy lesopakov,stav
- plochy zelene,stav
- plochy zelene, návrh
- Malá vodná elektráreň (MVE)
- Označenie VPS
- Označenie zariadení OV
- Plochy pre sústredené parkovanie vozidiel - podzemné (Pz)
- Plochy pre sústredené parkovanie vozidiel - povrchové (Pp)
- Skládka stavebnej sute
- Benzínové čerpacie stanice (BČS)

LEGENDA NÁVRH

- PLOCHY RODINNÝCH DOMOV - NÁVRH
- PLOCHY ZELENE - NÁVRH

ÚZEMNÝ PLÁN MESTA KEŽMAROK

Zmeny a Doplnky č. 26 / 2022

obstarávateľ:
Mesto Kežmarok, Hlavné námestie 1, 060 01 Kežmarok
osoba odborne spôsobilá pre obstarávanie UPP a UPD:
Ing. Eva Kelbelová, reg. č. 421
spracovateľ:
Ing. Mgr. art. Jaroslav Král, adf s.r.o., pod šiancom 1/f, 040 01 košice, SR
dátum:
september 2022
etapa:
návrh

adf

ŠIRŠIE VZŤAHY / KATASTRÁLNE ÚZEMIE

M 1:10000

LEGENDA

č. výkresu: 2

č. paré:

ÚZEMNÝ PLÁN MESTA KEŽMAROK

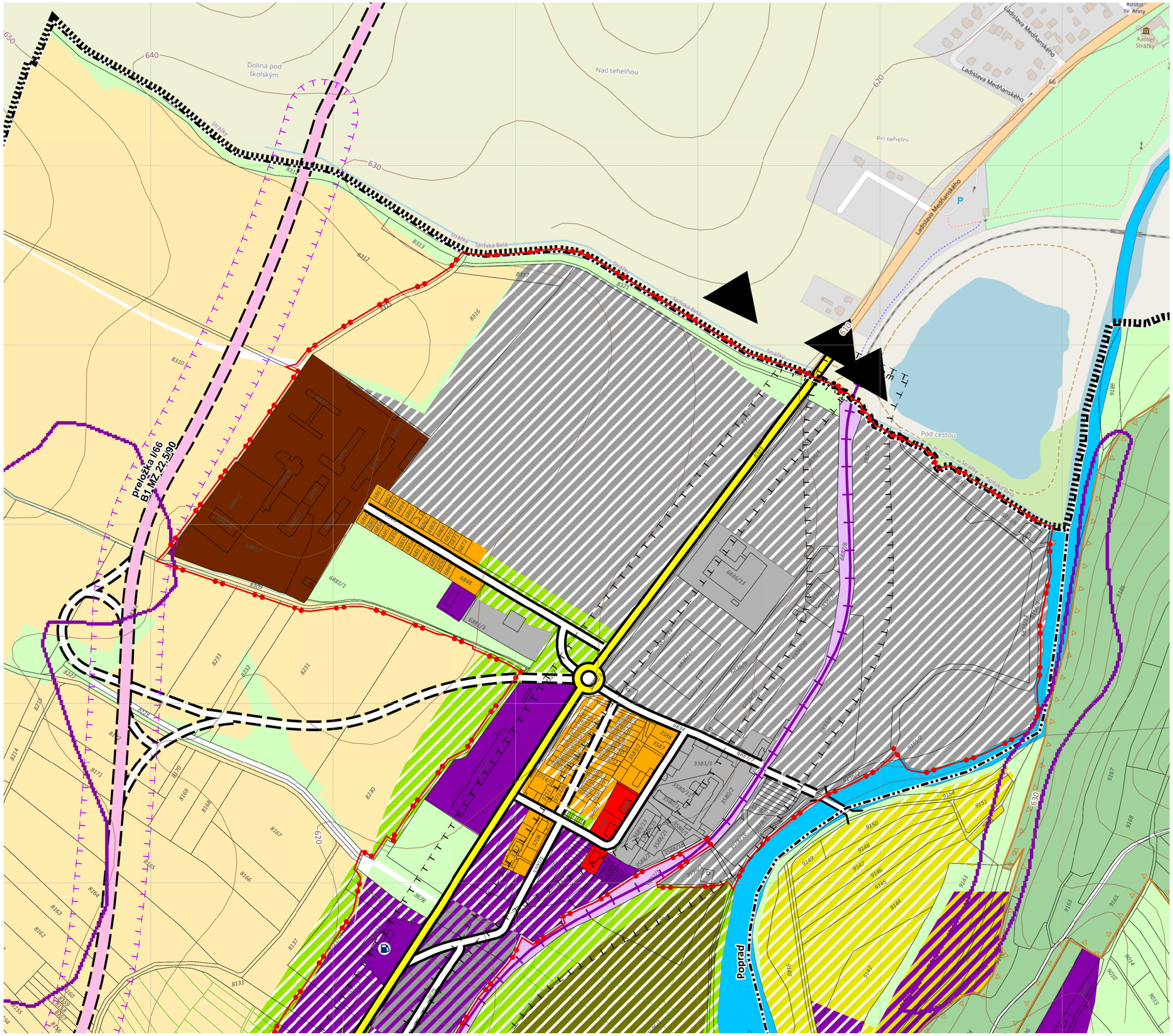

ÚZEMNÝ PLÁN MESTA KEŽMAROK

Po Zmenách a Doplnkoch č. 24 / 2019

obstarávateľ:
Mesto Kežmarok, Hlavné námestie 1, 060 01 Kežmarok
spracovateľ:
Ing. arch. Martin Baloga PhD.
dátum:
január 2020

KOMPLEXNÝ VÝKRES PRIESTOROVÉHO USPORIADANIA A FUNKČNÉHO VYUŽÍVANIA ÚZEMIA

M 1:5000 AKTUÁLNY STAV

č. výkresu: **3** č. paré:

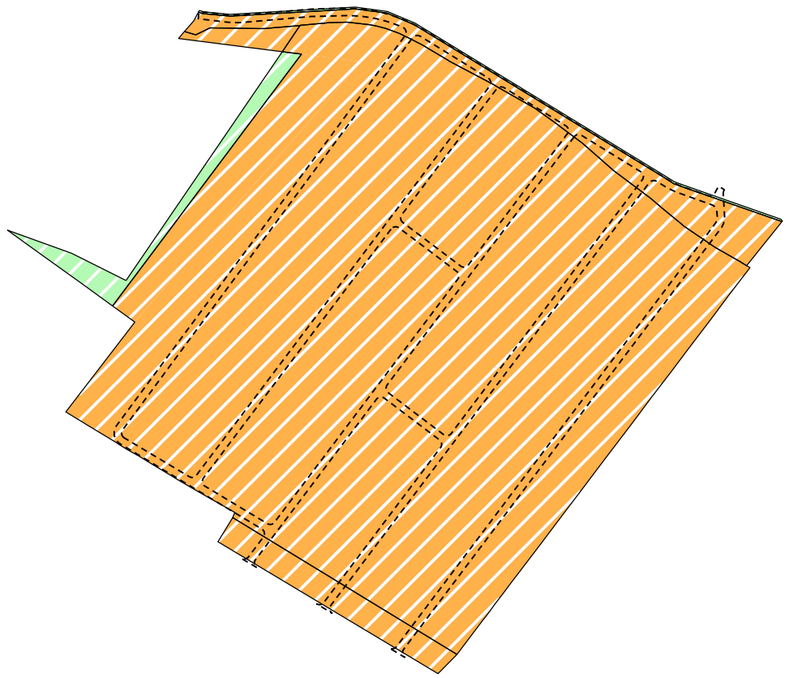

ÚZEMNÝ PLÁN MESTA KEŽMAROK

Zmeny a Doplnky č. 26 / 2022

obstarávateľ:
Mesto Kežmarok, Hlavné námestie 1, 060 01 Kežmarok
osoba odborne sposobilá pre obstarávanie UPP a UPD:
Ing. Eva Kelbelová, reg. č. 421
spracovateľ:
Ing. Mgr. art. Jaroslav Král, adf s.r.o., pod šiancom 1/f, 040 01 košice, SR
dátum:
september 2022
etapa:
návrh

KOMPLEXNÝ VÝKRES PRIESTOROVÉHO USPORIADANIA A FUNKČNÉHO VYUŽÍVANIA ÚZEMIA

M 1:5000 NÁVRH - NÁLOŽKA

č. výkresu: 3 č. paré:

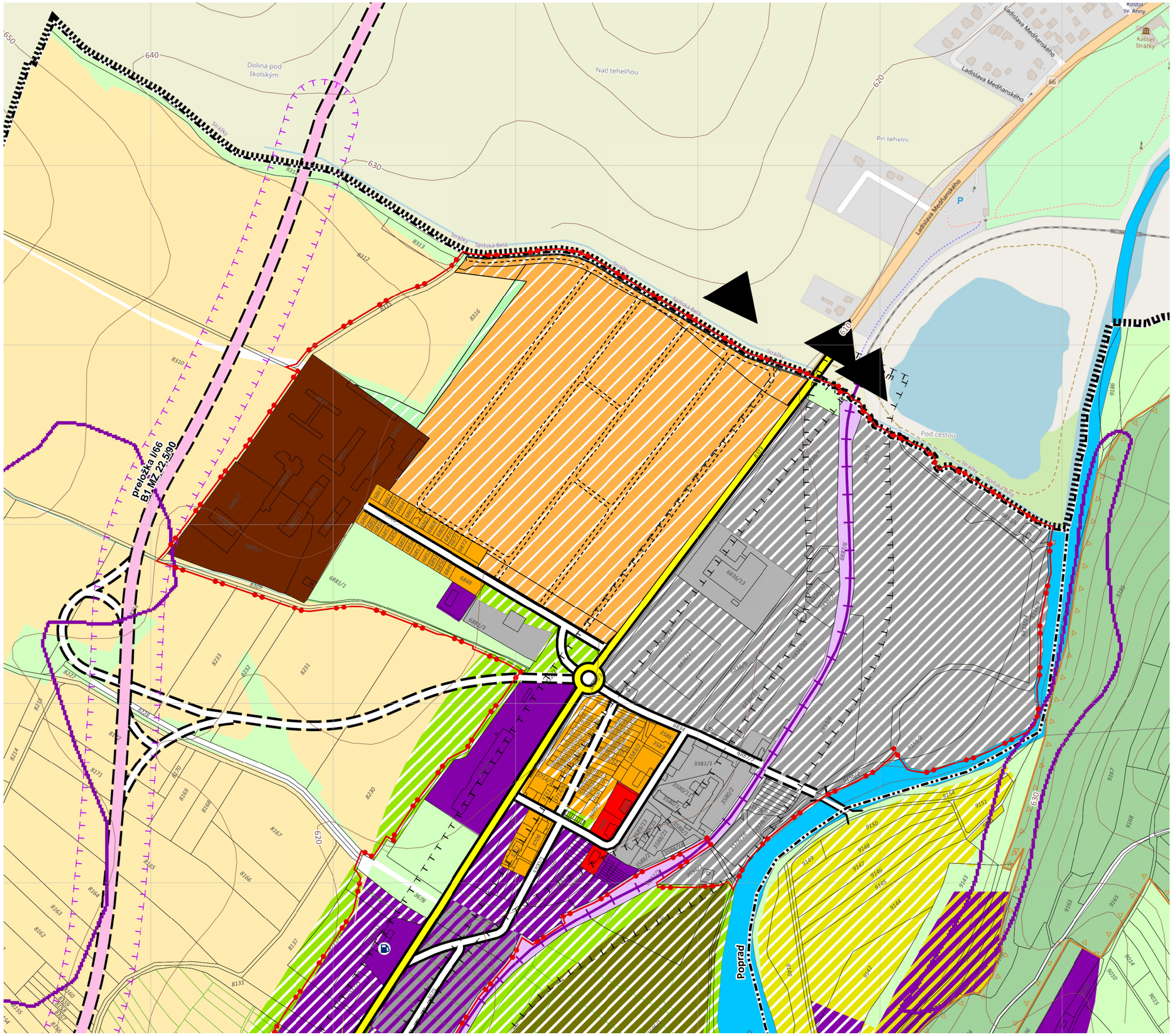

ÚZEMNÝ PLÁN MESTA KEŽMAROK

ÚZEMNÝ PLÁN MESTA KEŽMAROK

Zmeny a Doplnky č. 26 / 2022

obstarávateľ:
Mesto Kežmarok, Hlavné námestie 1, 060 01 Kežmarok
osoba odborne sposobilá pre obstarávanie UPP a UPD:
Ing. Eva Kelbelová, reg. č. 421
spracovateľ:
Ing. Mgr. art. Jaroslav Král, adf s.r.o., pod šiancom 1/f, 040 01 košice, SR
dátum:
september 2022
etapa:
návrh

KOMPLEXNÝ VÝKRES PRIESTOROVÉHO USPORIADANIA A FUNKČNÉHO VYUŽÍVANIA ÚZEMIA

M 1:5000 NÁVRH - SÚTLAČ

č. výkresu: 3 č. paré:

ÚZEMNÝ PLÁN MESTA KEŽMAROK

Legenda

- vrstevnice
- Parcely UO
- Parcely KNC
- Hranica k.ú.
- Hranica zastavaného územia, návrh
- hranica zastavaného územia k 1.1.1990

Ochrana pamiatok

- Pamiatková rezervácia
- ochranné pásmo pamiatkovej rezervácie

Chránené územia

- Chránené vtáčie územia

Dopravná infraštruktúra

- Cesty I. triedy, návrh
- Most,
- Cesty I. triedy tunel,výhľad
- Cesty I. triedy, výhľad
- Cesty II. triedy, stav
- Cesty II. triedy, výhľad
- Cesty III. triedy, stav
- Cesty III. triedy, návrh
- ostatné obslužné mestské komunikácie, stav
- ostatné obslužné mestské komunikácie, návrh
- železničná trať jednokoľajová a plochy pre ŽSR (elektrifikácia), stav
- železničná trať,návrh
- železničné vlečky, stav
- železničné vlečky, návrh
- tež, návrh; trate TEŽ (Tatranská elektrická železnica), návrh
- cyklistické trasy, návrh
- cyklistické trasy, stav
- Bežecké lyžiarske trate, stav

Ochranné pásma

- ochranné pásma všetkých druhov stav
- ochranné pásma všetkých druhov návrh

Kompozícia

- kompozičná os

Urbanistické obvody

- Urbanistické obvody

Funkčné plochy

Plochy bývania

- plochy rodinných domov, stav
- Plochy extenzívnej zástavby rodinných domov, návrh
- plochy rodinných domov, návrh
- plochy bytových domov,stav
- plochy bytových domov,návrh
- plochy občianskej vybavenosti, stav

Plochy občianskej vybavenosti

- plochy občianskej vybavenosti, návrh

Plochy zmiešané - polyfunkčné územia

- plochy zmiešaných funkcií (občianska vybavenosť a nezávadná výroba), návrh
- plochy zmiešaných funkcií (obč. vybavenosť + šport), návrh
- plochy zmiešaných funkcií (bývanie + obč vybavenosť), návrh
- plochy zmiešaných funkcií (bývanie + obč vybavenosť), stav
- plochy zmiešaných funkcií (obč. vybavenosť + nezávadná výroba),návrh
- plochy zmiešaných funkcií (obč. vybavenosť + priemysel + poľnohospodárska výroba),návrh

Plochy priemyselnej výroby a skladov

- plochy priemyslu, návrh
- plochy priemyslu,stav

Plochy poľnohospodárskej a lesohospodárskej výroby

- plochy poľno. areálov a chovných zariadení,stav
- Plochy poľnohospodárskych areálov a chovných zariadení, návrh
- Plochy zverníc, návrh

Plochy športovo-rekreačné

- plochy športu a rekreácie, návrh
- plochy športu a rekreácie,stav
- Z - plochy záhradok, návrh
- Z - plochy záhradok,stav
- plochy chatovej lokality,stav
- plochy športovísk, ihrísk a parkov,návrh

Plochy dopravy a verejných dopravných zariadení

- plochy železnice železničná stanica prekladisko,stav
- plochy železnice železničná stanica prekladisko,návrh
- plochy železnice, návrh
- plochy zariadení TEŽ,návrh
- PV - plochy významných parkovísk, návrh
- G - plochy boxových garáží, stav
- G - plochy boxových garáží,návrh
- plochy zmiešaných funkcií (zeleň + parkoviská),návrh

Zelená a modrá infraštruktúra

- Plochy lesa, návrh
- orná pôda, stav
- lúky trvalé trávne porasty,stav
- vodné toky a plochy,stav

Ostatná infraštruktúra

- plochy cintorínov,návrh
- plochy cintorínov,stav

Plochy technickej vybavenosti

- plochy technickej vybavenosti,stav

Plochy sídelnej zelene

- plochy lesopakov,stav
- plochy zelene,stav
- plochy zelene, návrh
- Malá vodná elektráreň (MVE)
- Označenie VPS
- Označenie zariadení OV
- Plochy pre sústredené parkovanie vozidiel - podzemné (Pz)
- Plochy pre sústredené parkovanie vozidiel - povrchové (Pp)
- Skládka stavebnej sute
- Benzínové čerpacie stanice (BČS)

LEGENDA NÁVRH

- PLOCHY RODINNÝCH DOMOV - NÁVRH
- PLOCHY ZELENE - NÁVRH

ÚZEMNÝ PLÁN MESTA KEŽMAROK

Zmeny a Doplnky č. 26 / 2022

obstarávateľ:
Mesto Kežmarok, Hlavné námestie 1, 060 01 Kežmarok
osoba odborne spôsobilá pre obstarávanie UPP a UPD:
Ing. Eva Kelbelová, reg. č. 421
spracovateľ:
Ing. Mgr. art. Jaroslav Král, adf s.r.o., pod šiancom 1/f, 040 01 košice, SR
dátum:
september 2022
etapa:
návrh

KOMPLEXNÝ VÝKRES PRIESTOROVÉHO USPORIADANIA A FUNKČNÉHO VYUŽÍVANIA ÚZEMIA

M 1:5000 LEGENDA

č. výkresu: 3 č. paré:

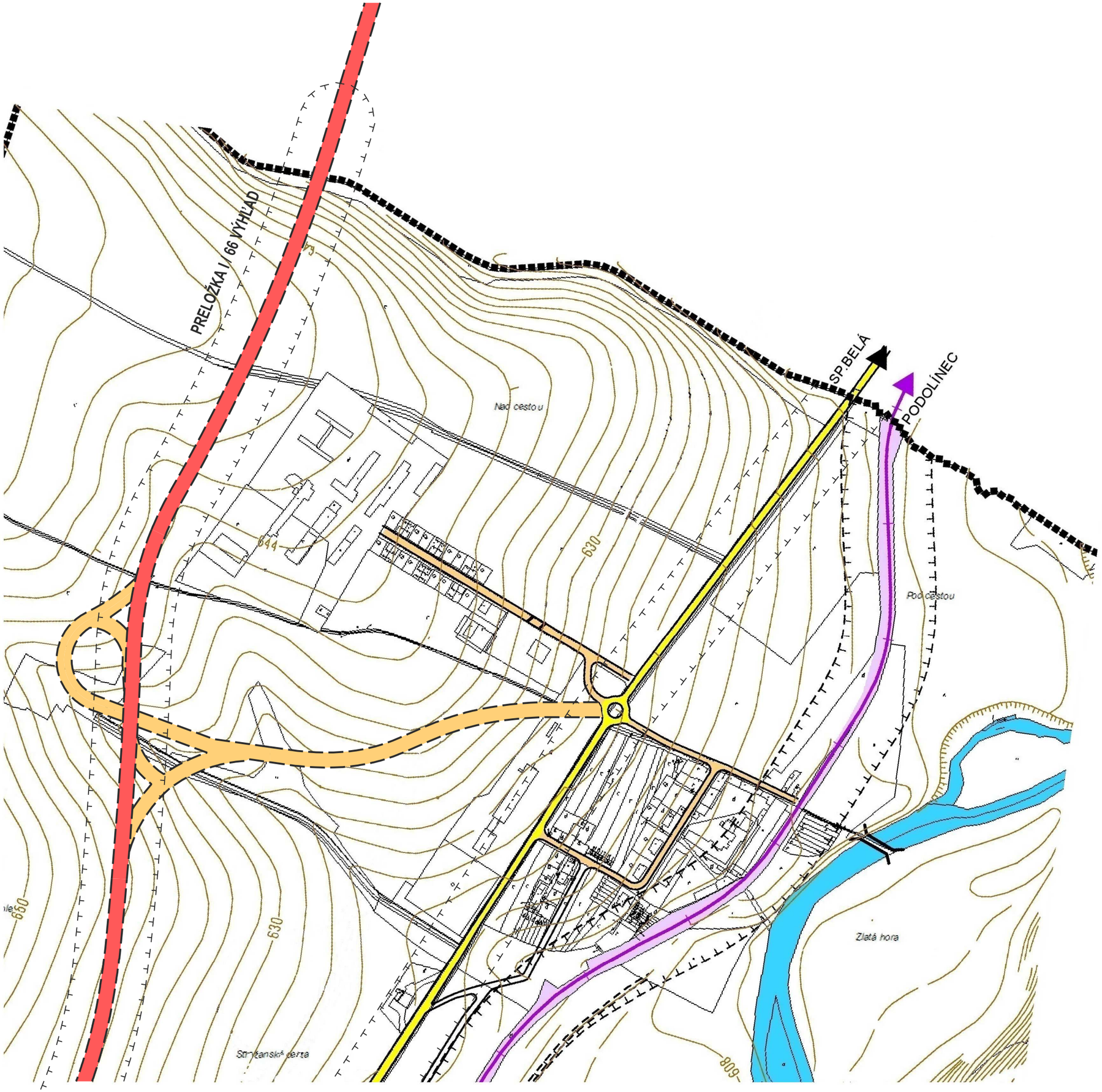

ÚZEMNÝ PLÁN MESTA KEŽMAROK

Po Zmenách a Doplnkoch č. 24 / 2019

obstarávateľ:
Mesto Kežmarok, Hlavné námestie 1, 060 01 Kežmarok
spracovateľ:
Ing. arch. Martin Baloga PhD.
dátum:
január 2020

VÝKRES RIEŠENIA VEREJNÉHO DOPRAVNÉHO VYBAVENIA

M 1:5000 AKTUÁLNY STAV

č. výkresu: 4 č. paré:

ÚZEMNÝ PLÁN MESTA KEŽMAROK

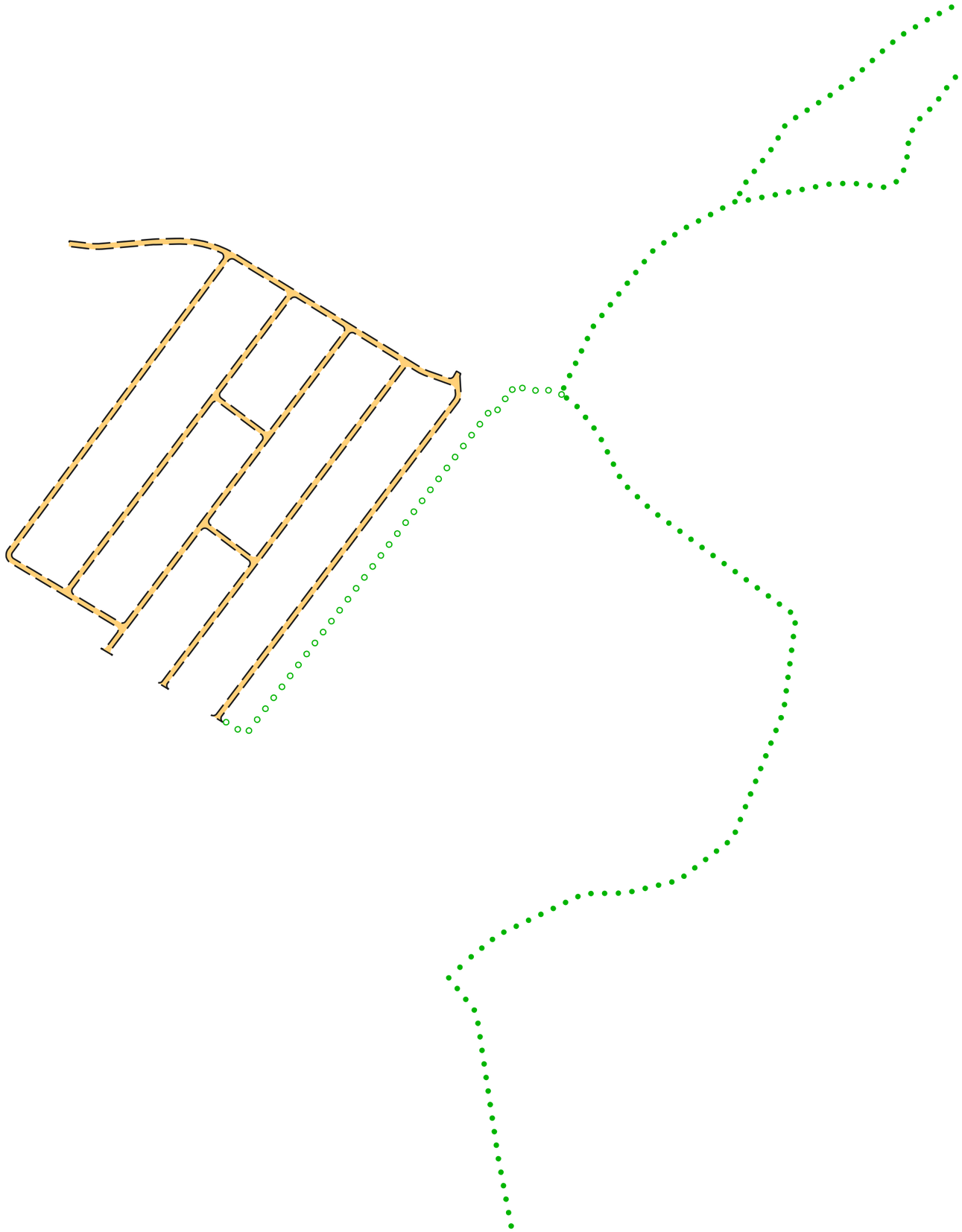

ÚZEMNÝ PLÁN MESTA KEŽMAROK

Zmeny a Doplnky č. 26 / 2022

obstarávateľ:
Mesto Kežmarok, Hlavné námestie 1, 060 01 Kežmarok
osoba odborne sposobilá pre obstarávanie UPP a UPD:
Ing. Eva Kelbelová, reg. č. 421
spracovateľ:
Ing. Mgr. art. Jaroslav Král, adf s.r.o., pod šiancom 1/f, 040 01 košice, SR
dátum:
september 2022
etapa:
návrh

VÝKRES RIEŠENIA VEREJNÉHO DOPRAVNÉHO VYBAVENIA

M 1:5000 NÁVRH - NÁLOŽKA

č. výkresu: 4 č. paré:

ÚZEMNÝ PLÁN MESTA KEŽMAROK

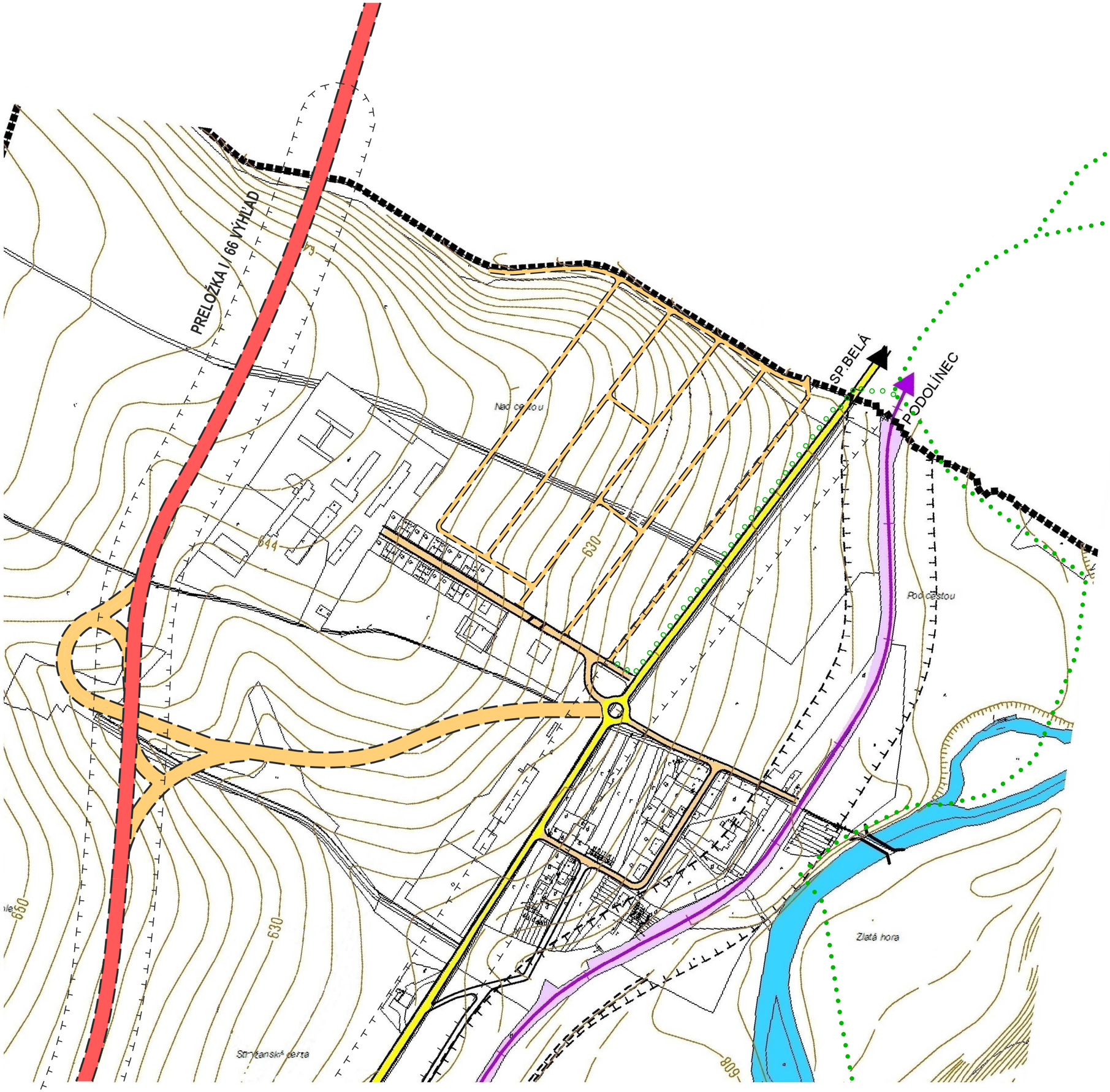

ÚZEMNÝ PLÁN MESTA KEŽMAROK

Zmeny a Doplnky č. 26 / 2022

obstarávateľ:
Mesto Kežmarok, Hlavné námestie 1, 060 01 Kežmarok
osoba odborne sposobilá pre obstarávanie UPP a UPD:
Ing. Eva Kelbelová, reg. č. 421
spracovateľ:
Ing. Mgr. art. Jaroslav Král, adf s.r.o., pod šiancom 1/f, 040 01 košice, SR
dátum:
september 2022
etapa:
návrh

adf

VÝKRES RIEŠENIA VEREJNÉHO DOPRAVNÉHO VYBAVENIA

M 1:5000 NÁVRH - SÚTLAČ

č. výkresu: 4 č. paré:

ÚZEMNÝ PLÁN MESTA KEŽMAROK

LEGENDA

stav	návrh	rezerva	
			HRANICA KATASTRÁLNEHO ÚZEMIA
			HRANICA ZASTAVANÉHO ÚZEMIA K 1.1.1990
			NAVRHOVANÁ HRANICA ZASTAVANÉHO ÚZEMIA
			OCHRANNÉ PÁSMA VŠETKÝCH DRUHOV
			CESTY I. TRIEDY, ZBERNÉ KOMUNIKÁCIE FUNKČNEJ TRIEDY B-1
			CESTY II. TRIEDY, ZBERNÉ KOMUNIKÁCIE FUNKČNEJ TRIEDY B-2
			CESTY III. TRIEDY, ZBERNÉ-DOPRAVNOOSLUŽNÉ KOMUNIKÁCIE FUNKČNEJ TRIEDY B-3
			OSTATNÉ OBSLUŽNÉ MESTSKÉ KOMUNIKÁCIE FUNKČNEJ TRIEDY C-2 A C-3
			HLAVNÉ PEŠIE TRASY
			ŽELEZNIČNÁ TRAŤ JEDNOKOĽAJOVÁ A PLOCHY PRE ŽSR (ELEKTRIFIKÁCIA)
			ŽELEZNIČNÉ VLEČKY
ŽEL. ST.			ŽELEZNIČNÁ STANICA (ZASTÁVKA)
			TRATE TEŽ (TATRANSKÁ ELEKTRICKÁ ŽELEZNICA)
	ST. TEŽ		PLOCHY ZARIADENÍ TEŽ
AS			AUTOBUSOVÁ STANICA
SAD			DOPRAVNÝ PODNIK SAD
Z	Z		ZASTÁVKY PRÍMESTSKEJ A MESTSKEJ DOPRAVY
BČS	BČS		PLOCHY BENZINOVÝCH ČERPACÍCH STANÍC
G 20			PLOCHY PRE SÚSTREDNÉ ODSTAVNÉ GARÁŽOVANIE
Pp	Pp		PLOCHY PRE SÚSTREDENÉ PARKOVANIE VOZIDIEL PZ - PARKOVANIE PODZEMNÉ, PV - PARKOVANIE POVRCHOVÉ
			PEŠIA DOSTUPNOSŤ K AUTOBUSOVÝM ZASTÁVKAM 500m
			CYKLISTICKÉ TRASY
			VODNÉ TOKY A PLOCHY

LEGENDA NÁVRH

		PLOCHY RODINNÝCH DOMOV - NÁVRH
		CYKLISTICKÉ TRASY

ÚZEMNÝ PLÁN MESTA KEŽMAROK

Zmeny a Doplnky č. 26 / 2022

obstarávateľ:
Mesto Kežmarok, Hlavné námestie 1, 060 01 Kežmarok
osoba odborne sposobilá pre obstarávanie UPP a UPD:
Ing. Eva Kelbelová, reg. č. 421
spracovateľ:
Ing. Mgr. art. Jaroslav Král, adf s.r.o., pod šiancom 1/f, 040 01 košice, SR
dátum:
september 2022
etapa:
návrh

VÝKRES RIEŠENIA VEREJNÉHO DOPRAVNÉHO VYBAVENIA

M 1:5000 LEGENDA

č. výkresu: 4 č. paré:

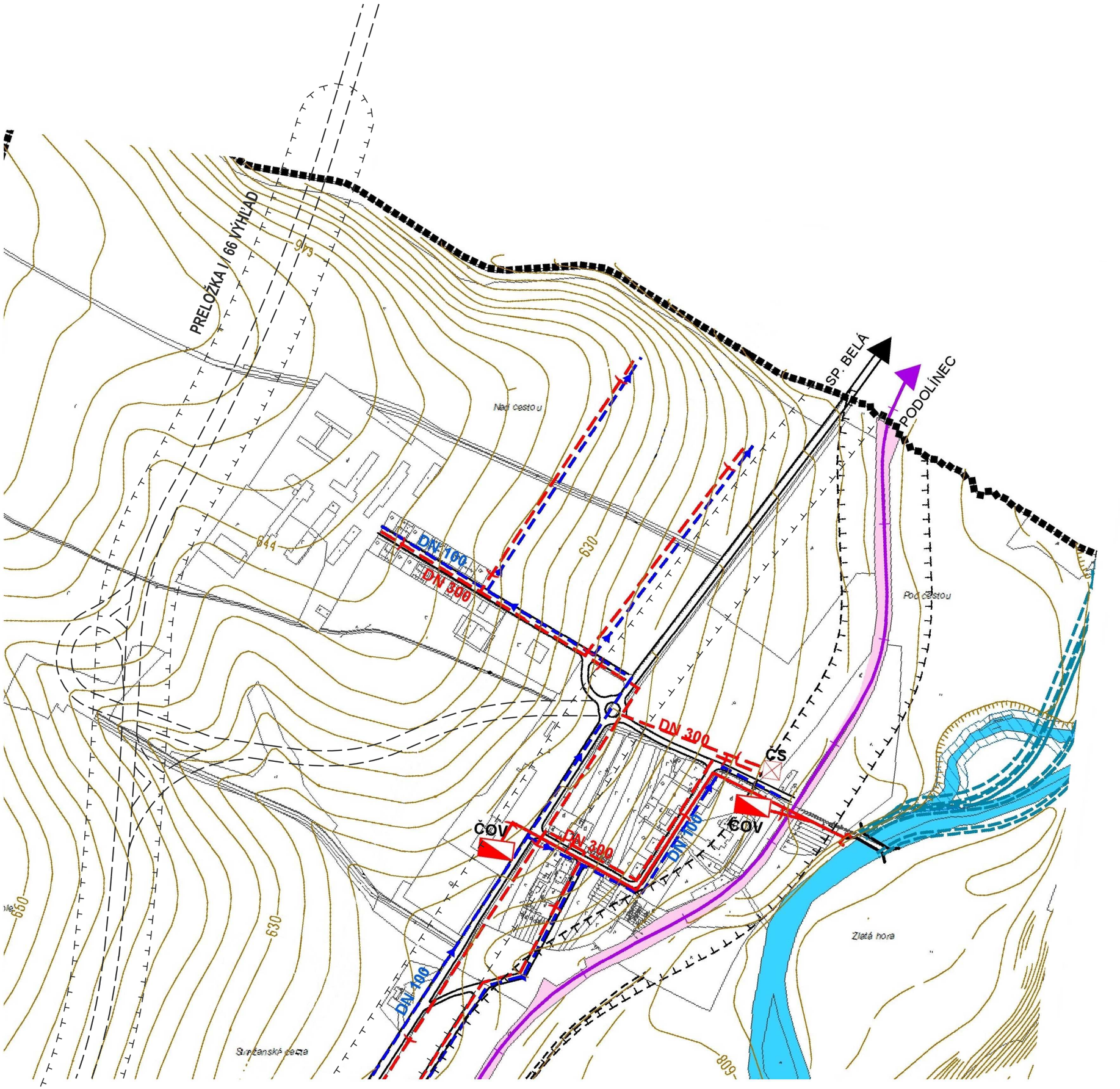

ÚZEMNÝ PLÁN MESTA KEŽMAROK

Po Zmenách a Doplnkoch č. 24 / 2019

obstarávateľ:
Mesto Kežmarok, Hlavné námestie 1, 060 01 Kežmarok
spracovateľ:
Ing. arch. Martin Baloga PhD.
dátum:
január 2020

VÝKRES RIEŠENIA VEREJNÉHO TECHNICKÉHO VYBAVENIA - VODA / KANÁL

M 1:5000 AKTUÁLNY STAV

č. výkresu: 5 č. paré:

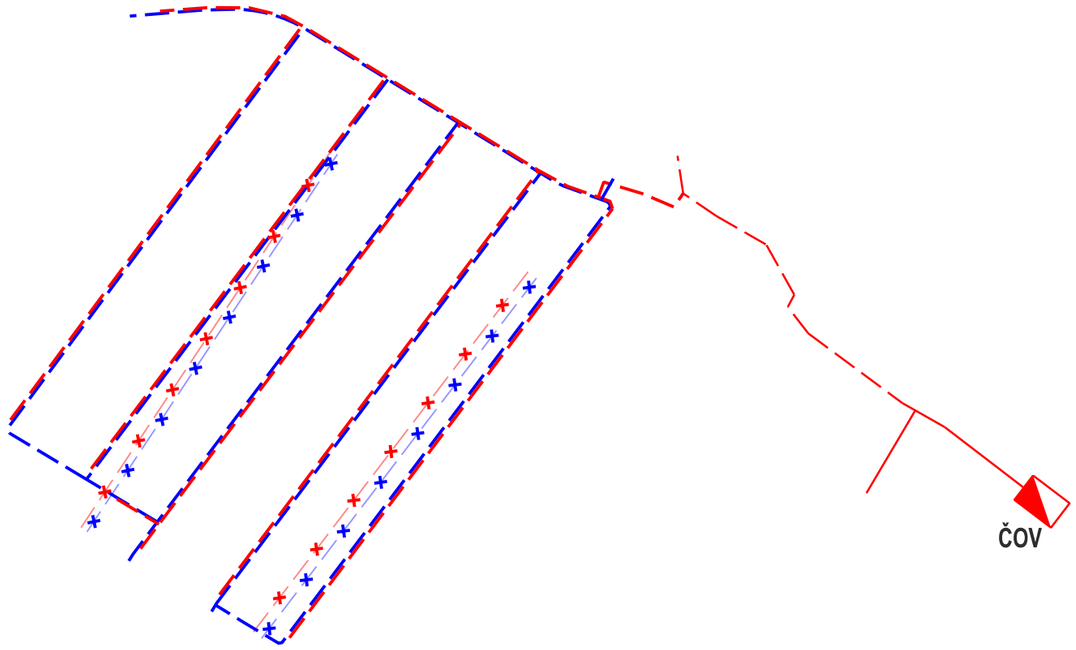

ÚZEMNÝ PLÁN MESTA KEŽMAROK

Zmeny a Doplnky č. 26 / 2022

obstarávateľ:
Mesto Kežmarok, Hlavné námestie 1, 060 01 Kežmarok
osoba odborne sposobilá pre obstarávanie UPP a UPD:
Ing. Eva Kelbelová, reg. č. 421
spracovateľ:
Ing. Mgr. art. Jaroslav Král, adf s.r.o., pod šiancom 1/f, 040 01 košice, SR
dátum:
september 2022
etapa:
návrh

VÝKRES RIEŠENIA VEREJNÉHO TECHNICKÉHO VYBAVENIA - VODA / KANÁL

M 1:5000 NÁVRH - NÁLOŽKA

č. výkresu: 5 č. paré:

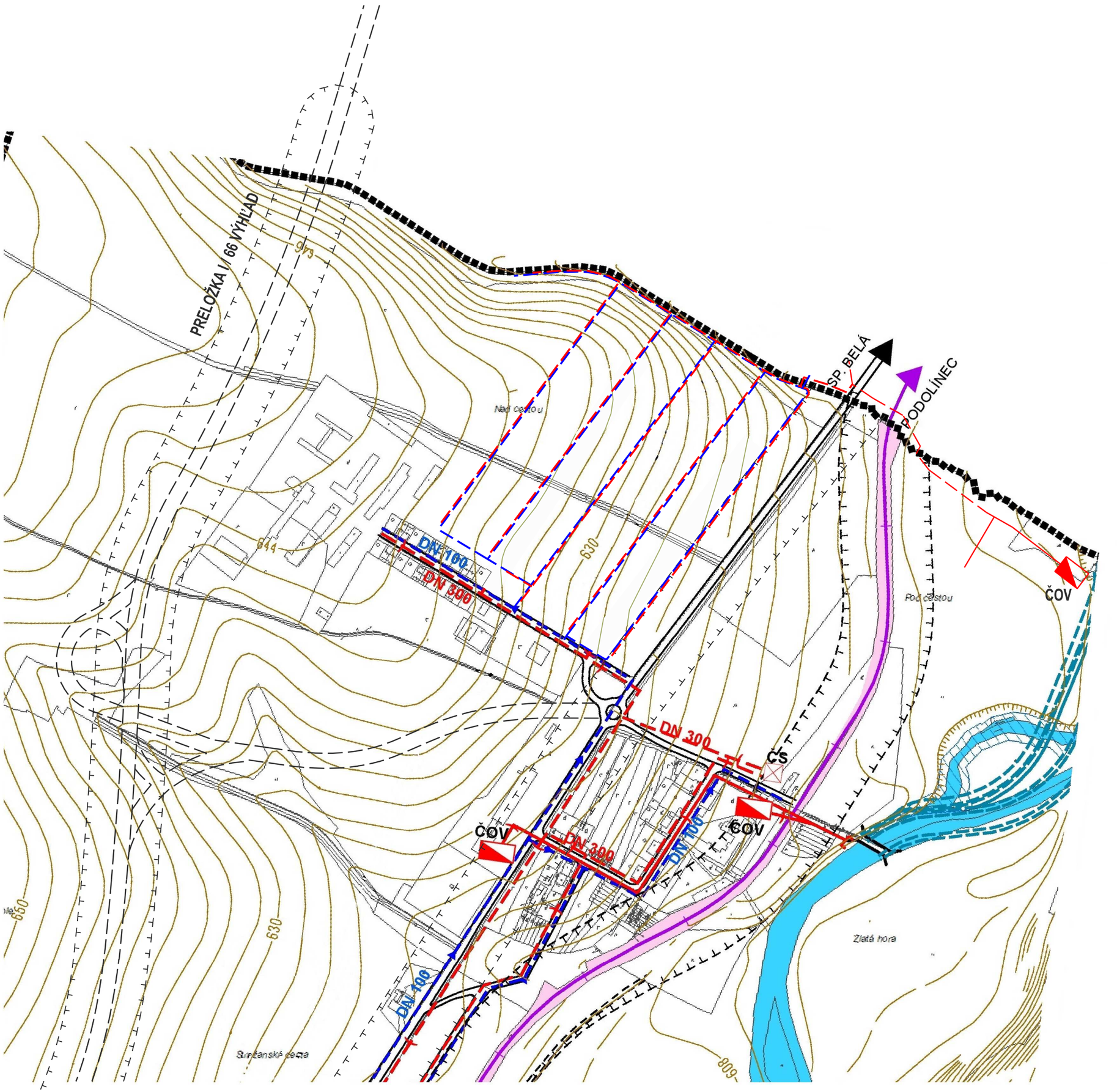

ÚZEMNÝ PLÁN MESTA KEŽMAROK

Zmeny a Doplnky č. 26 / 2022

obstarávateľ:
Mesto Kežmarok, Hlavné námestie 1, 060 01 Kežmarok
osoba odborne sposobilá pre obstarávanie UPP a UPD:
Ing. Eva Kelbelová, reg. č. 421
spracovateľ:
Ing. Mgr. art. Jaroslav Král, adf s.r.o., pod šiancom 1/f, 040 01 košice, SR
dátum:
september 2022
etapa:
návrh

VÝKRES RIEŠENIA VEREJNÉHO TECHNICKÉHO VYBAVENIA - VODA / KANÁL

M 1:5000 NÁVRH - SÚTLAČ

č. výkresu: 5 č. paré:

LEGENDA

stav	návrh	rezerva	
			HRANICA KATASTRÁLNEHO ÚZEMIA
			HRANICA ZASTAVANÉHO ÚZEMIA K 1.1.1990
			NAVRHOVANÁ HRANICA ZASTAVANÉHO ÚZEMIA
			PRÍVODNÉ POTRUBIE SKUPINOVÉHO VODOVODU
			ZÁSOBOVACIE A ROZVODNÉ VODOVODNÉ POTRUBIE
			VODOJEM
			JEDNOTNÁ KANALIZÁCIA
			DELENÁ KANALIZÁCIA (SPLAŠKOVÁ, DAŽĎOVÁ)
			DAŽĎOVÁ KANALIZÁCIA
	tlak		SPLAŠKOVÁ KANALIZÁCIA TLAKOVÁ
ČS			ČERPACIA STANICA ODPADOVÝCH VÔD
ČOV			ČISTIAREŇ ODPADOVÝCH VÔD
			HRANICA TLAKOVÝCH PÁSIEM
			OCHRANNÉ PÁSMA VŠETKÝCH DRUHOV
			OCHRANNÁ PRIEKOPA
			VODNÉ TOKY A PLOCHY
			PLOCHY ŽELEZNÍC
			PROTIPOVODŇOVÉ OPATRENIA
			MALÁ VODNÁ ELEKTRÁREŇ

LEGENDA NÁVRH

- ZÁSOBOVACIE A ROZVODNÉ VODOVODNÉ POTRUBIE
- JEDNOTNÁ KANALIZÁCIA
- RUŠENÉ ZÁSOBOVACIE A ROZVODNÉ VODOVODNÉ POTRUBIE
- RUŠENÁ JEDNOTNÁ KANALIZÁCIA

ÚZEMNÝ PLÁN MESTA KEŽMAROK

Zmeny a Doplnky č. 26 / 2022

obstarávateľ:
Mesto Kežmarok, Hlavné námestie 1, 060 01 Kežmarok
osoba odborne sposobilá pre obstarávanie UPP a UPD:
Ing. Eva Kelbelová, reg. č. 421
spracovateľ:
Ing. Mgr. art. Jaroslav Král, adf s.r.o., pod šiancom 1/f, 040 01 košice, SR
dátum:
september 2022
etapa:
návrh

VÝKRES RIEŠENIA VEREJNÉHO TECHNICKÉHO VYBAVENIA - VODA / KANÁL

M 1:5000 LEGENDA

č. výkresu: 5 č. paré:

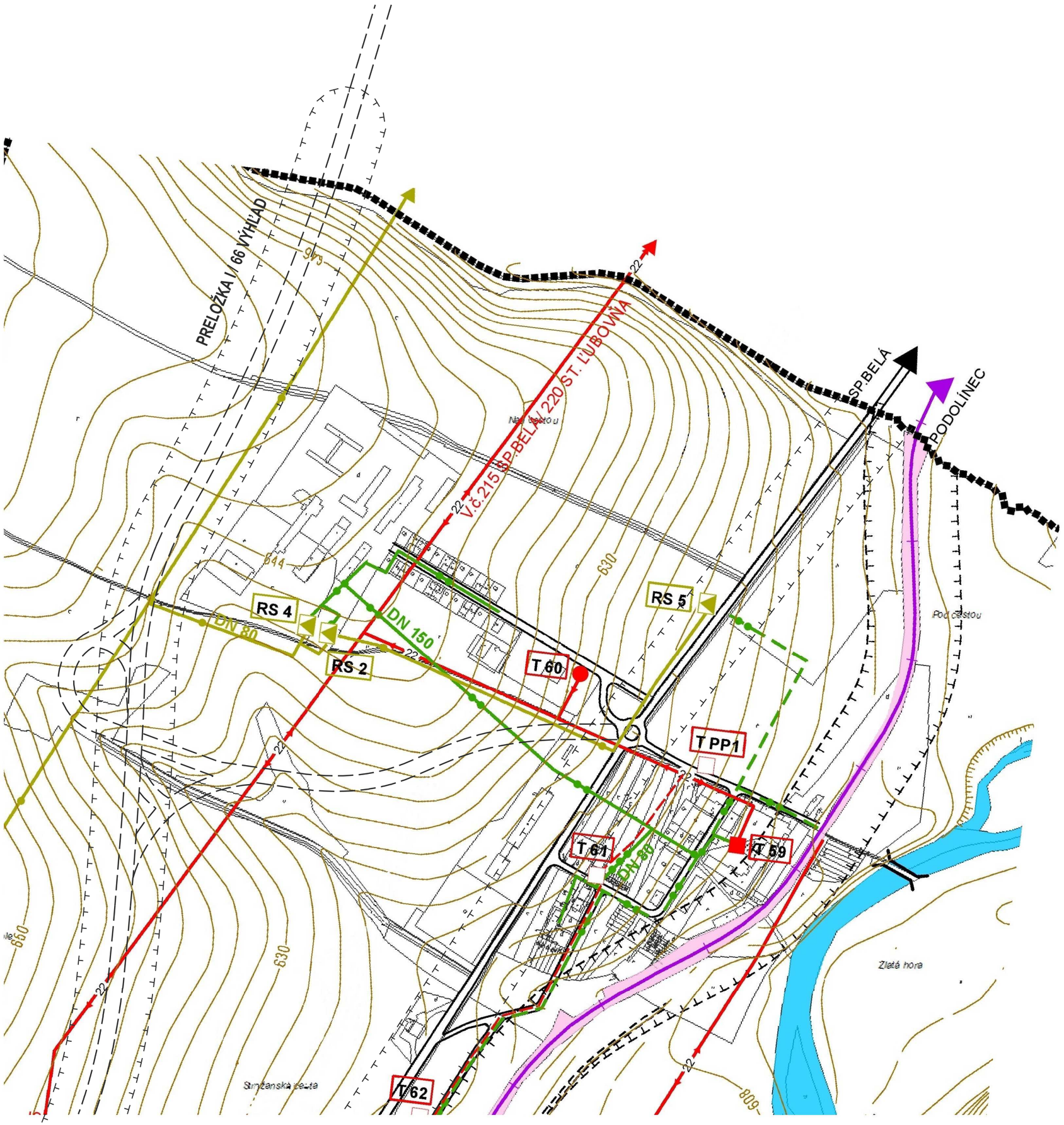

ÚZEMNÝ PLÁN MESTA KEŽMAROK

Po Zmenách a Doplnkoch č. 24 / 2019

obstarávateľ:
Mesto Kežmarok, Hlavné námestie 1, 060 01 Kežmarok
spracovateľ:
Ing. arch. Martin Baloga PhD.
dátum:
január 2020

VÝKRES RIEŠENIA VEREJNÉHO TECHNICKÉHO VYBAVENIA - ELEKTRINA / PLYN

M 1:5000 AKTUÁLNY STAV

č. výkresu: 6 č. paré:

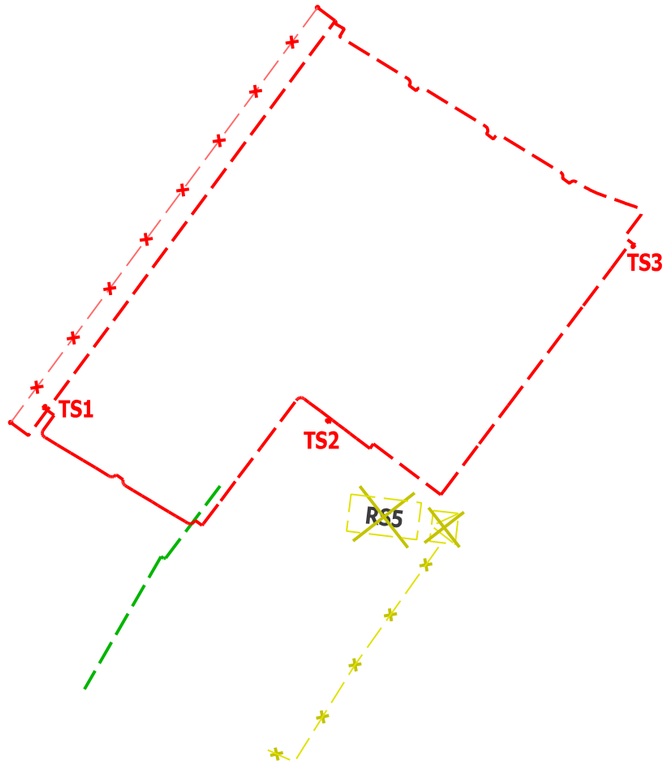

ÚZEMNÝ PLÁN MESTA KEŽMAROK

Zmeny a Doplnky č. 26 / 2022

obstarávateľ:
Mesto Kežmarok, Hlavné námestie 1, 060 01 Kežmarok
osoba odborne sposobilá pre obstarávanie UPP a UPD:
Ing. Eva Kelbelová, reg. č. 421
spracovateľ:
Ing. Mgr. art. Jaroslav Král, adf s.r.o., pod šiancom 1/f, 040 01 košice, SR
dátum:
september 2022
etapa:
návrh

VÝKRES RIEŠENIA VEREJNÉHO TECHNICKÉHO VYBAVENIA - ELEKTRINA / PLYN

M 1:5000 NÁVRH - NÁLOŽKA

č. výkresu: 6 č. parc:

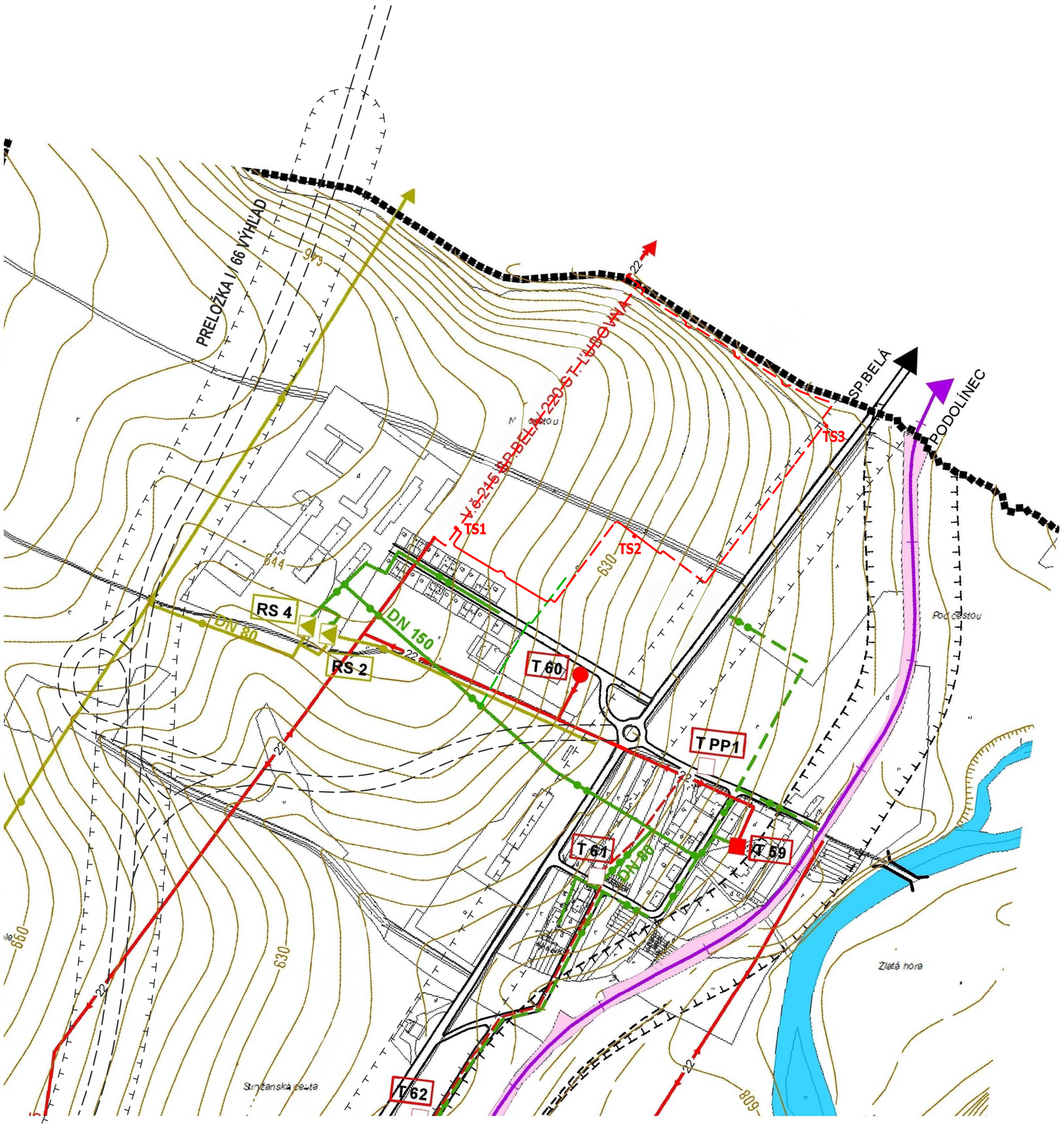

ÚZEMNÝ PLÁN MESTA KEŽMAROK

Zmeny a Doplnky č. 26 / 2022

obstarávateľ:
Mesto Kežmarok, Hlavné námestie 1, 060 01 Kežmarok
osoba odborne sposobilá pre obstarávanie UPP a UPD:
Ing. Eva Kelbelová, reg. č. 421
spracovateľ:
Ing. Mgr. art. Jaroslav Král, adf s.r.o., pod šiancom 1/f, 040 01 košice, SR
dátum:
september 2022
etapa:
návrh

VÝKRES RIEŠENIA VEREJNÉHO TECHNICKÉHO VYBAVENIA - ELEKTRINA / PLYN

M 1:5000 NÁVRH - SÚTLAČ

č. výkresu: 6 č. paré:

ÚZEMNÝ PLÁN MESTA KEŽMAROK

LEGENDA

stav	návrh	rezerva	
■■■■■■■			HRANICA KATASTRÁLNEHO ÚZEMIA
●—●—●			HRANICA ZASTAVANÉHO ÚZEMIA K 1.1.1990
	●—●—●		NAVRHOVANÁ HRANICA ZASTAVANÉHO ÚZEMIA
⊥ ⊥ ⊥ ⊥			OCHRANNÉ PÁSMA VŠETKÝCH DRUHOV
110			2 x 110 kV VONKAJŠIE VEDENIE
			2 x 22 kV KÁBELOVÉ VEDENIE a 22 kV KÁBELOVÉ VEDENIE
22			DVOJITÉ 22 kV VONKAJŠIE VEDENIE
22	22		22 kV VZDUŠNÉ VEDENIE
			22 kV KÁBELOVÉ VEDENIE
	22		22 kV VEDENIE NA ZRUŠENIE
T 20	T 111		MUROVANÁ TRANSFORMOVŇA 22/0,4 kV
T 30	T 106		STĹPOVÁ RESP. STOŽIAROVÁ TRANSFORMOVŇA 22/0,4 kV
	T 30 R		TRANSFORMOVŇA NA REKONŠTRUKCIU
ATU			AUTOMATICKÁ TELEFÓNNA ÚSTREDŇA
			VTL PLYNOVOD
			STL PLYNOVOD
			NTL PLYNOVOD
K 2			PLYNOVÁ KOTOLŇA PRE BD A RD
RS 1			REGULAČNÁ STANICA PLYNU VTL/STL
			ULIČNÝ REGULÁTOR TLAKU PLYNU STL/NTL
			VYKUROVACÍ OKRSOK
			MALÁ VODNÁ ELEKTRÁREŇ
			PLOCHY ŽELEZNÍC
			VODNÉ TOKY A PLOCHY

LEGENDA NÁVRH

- 22kV KÁBLOVÉ VEDENIE
- STL PLYNOVOD
- RUŠENÝ VTL PLYNOVOD
- RS5 — RUŠENÁ REGULAČNÁ STANICA PLYNU VTL / STL
- RUŠENÉ 22kV VZDUŠNÉ VEDENIE

ÚZEMNÝ PLÁN MESTA KEŽMAROK

Zmeny a Doplnky č. 26 / 2022

obstarávateľ:
Mesto Kežmarok, Hlavné námestie 1, 060 01 Kežmarok
osoba odborne sposobilá pre obstarávanie UPP a UPD:
Ing. Eva Kelbelová, reg. č. 421
spracovateľ:
Ing. Mgr. art. Jaroslav Král, adf s.r.o., pod šiancom 1/f, 040 01 košice, SR

dátum:
september 2022
etapa:
návrh

VÝKRES RIEŠENIA VEREJNÉHO TECHNICKÉHO VYBAVENIA - ELEKTRINA / PLYN

M 1:5000 LEGENDA

č. výkresu: 6 č. paré:

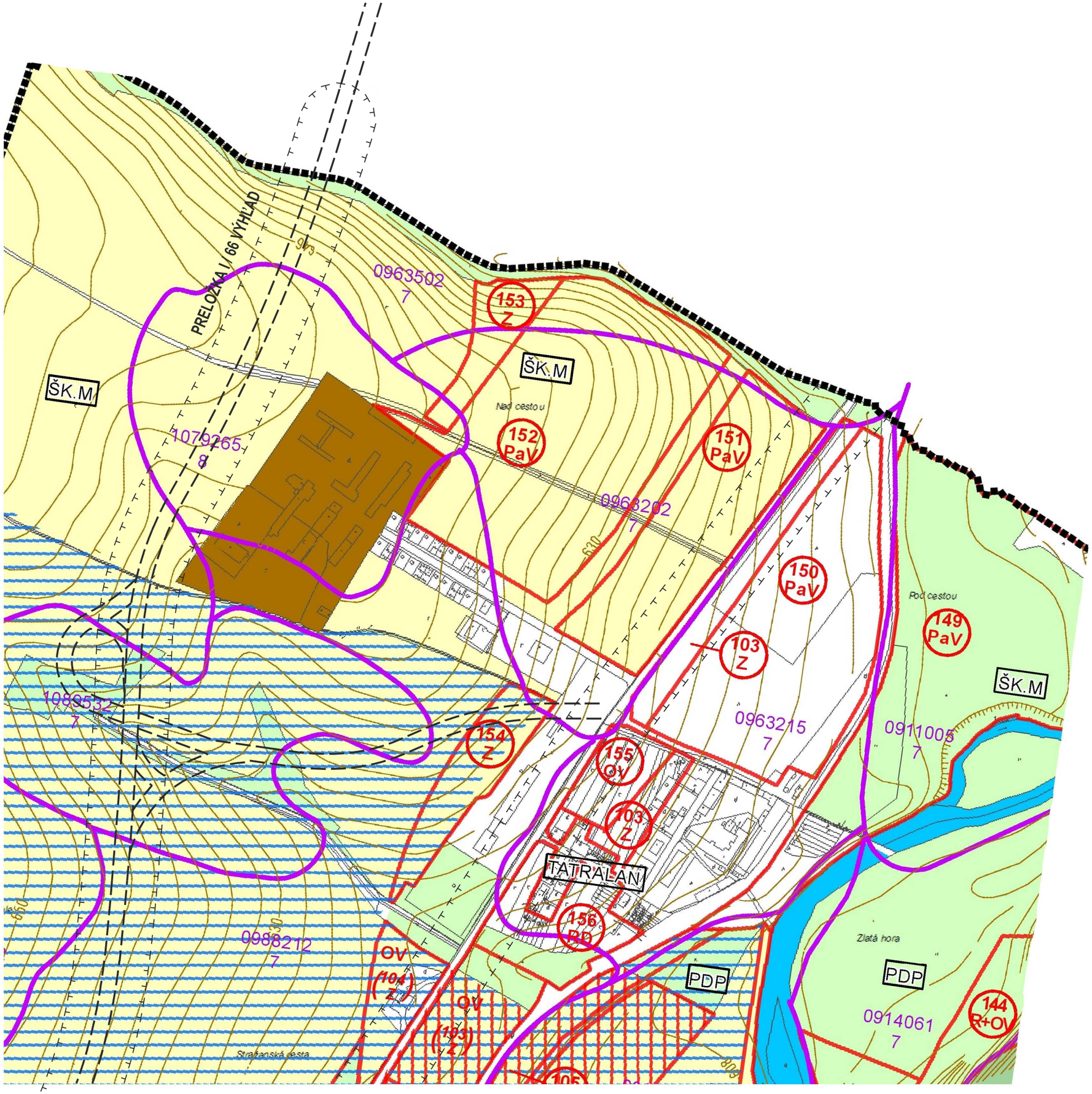

ÚZEMNÝ PLÁN MESTA KEŽMAROK

Po Zmenách a Doplnkoch č. 24 / 2019

obstarávateľ:
Mesto Kežmarok, Hlavné námestie 1, 060 01 Kežmarok
spracovateľ:
Ing. arch. Martin Baloga PhD.
dátum:
január 2020

VÝKRES PERSPEKTÍVNEHO POUŽITIA PP A LP
NA NEPOĽNOHOSPODÁRSKE ÚČELY

M 1:5000 AKTUÁLNY STAV

č. výkresu: 7 č. paré:

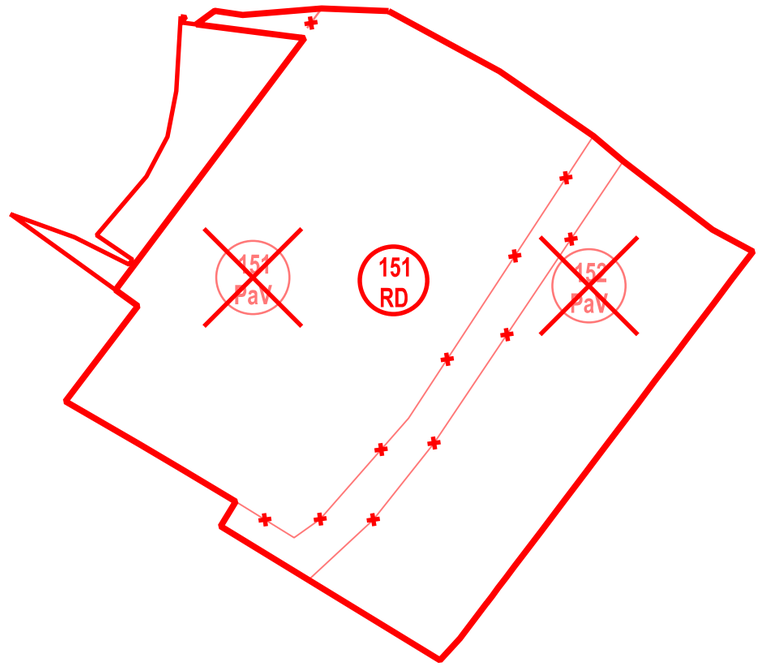

ÚZEMNÝ PLÁN MESTA KEŽMAROK

Zmeny a Doplnky č. 26 / 2022

obstarávateľ:
Mesto Kežmarok, Hlavné námestie 1, 060 01 Kežmarok
osoba odborne sposobilá pre obstarávanie UPP a UPD:
Ing. Eva Kelbelová, reg. č. 421
spracovateľ:
Ing. Mgr. art. Jaroslav Král, adf s.r.o., pod šiancom 1/f, 040 01 košice, SR
dátum:
september 2022
etapa:
návrh

VÝKRES PERSPEKTÍVNEHO POUŽITIA PP A LP
NA NEPOĽNOHOSPODÁRSKE ÚČELY

M 1:5000 NÁVRH - NÁLOŽKA

č. výkresu: 7 č. paré:

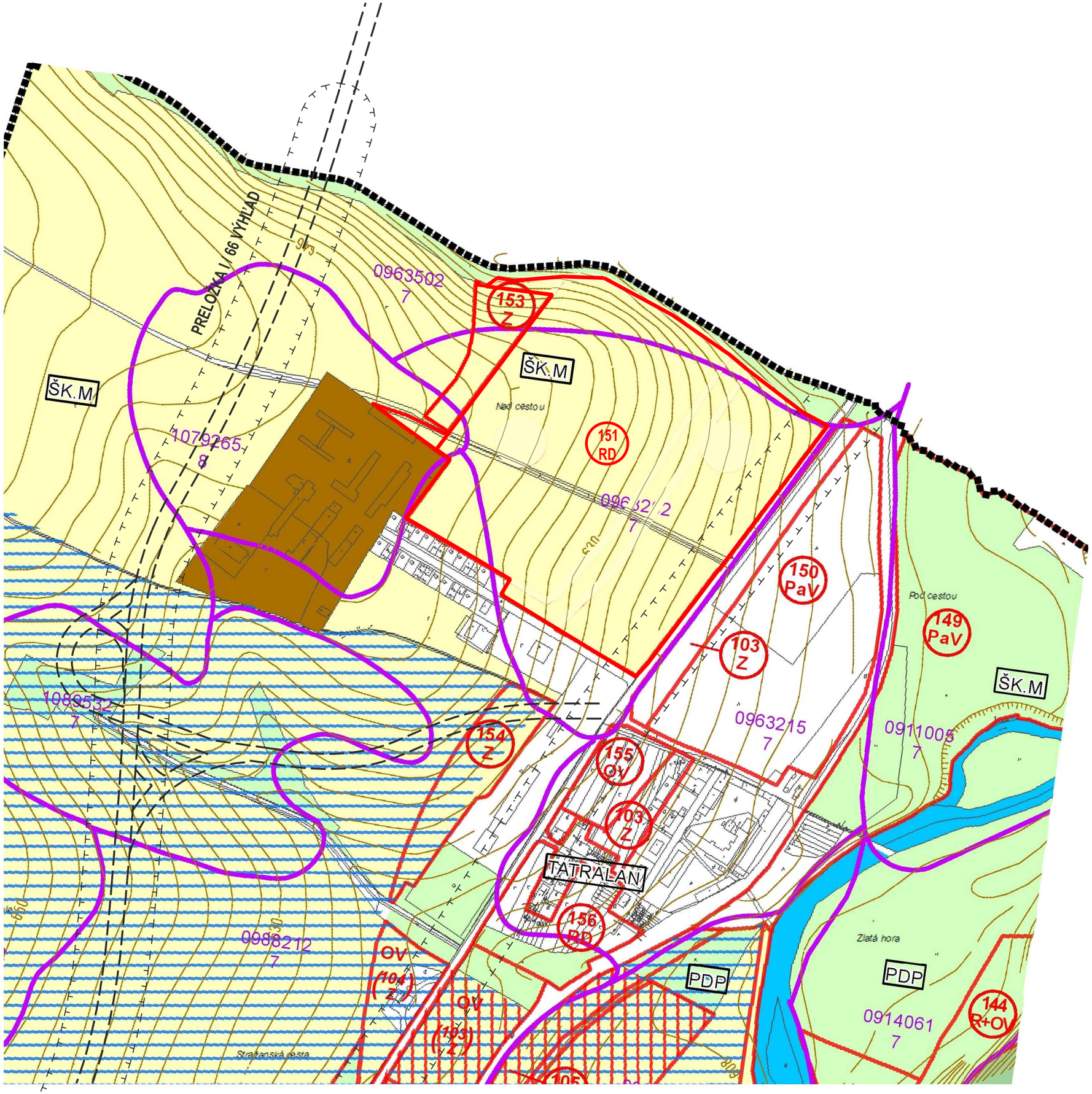

ÚZEMNÝ PLÁN MESTA KEŽMAROK

Zmeny a Doplnky č. 26 / 2022

obstarávateľ:
Mesto Kežmarok, Hlavné námestie 1, 060 01 Kežmarok
osoba odborne sposobilá pre obstarávanie UPP a UPD:
Ing. Eva Kelbelová, reg. č. 421
spracovateľ:
Ing. Mgr. art. Jaroslav Král, adf s.r.o., pod šiancom 1/f, 040 01 košice, SR
dátum:
september 2022
etapa:
návrh

VÝKRES PERSPEKTÍVNEHO POUŽITIA PP A LP
NA NEPOĽNOHOSPODÁRSKE ÚČELY

M 1:5000 NÁVRH - SÚTLAČ

č. výkresu: 7 č. paré:

LEGENDA

stav	návrh	rezerva	
			HRANICA KATASTRÁLNEHO ÚZEMIA
			HRANICA ZASTAVANÉHO ÚZEMIA K 1.1.1990
			HRANICA BONITOVANÝCH PÔDNO-EKOLOGICKÝCH JEDNOTIEK (BPEJ)
1089212			KÓD BPEJ
7			SKUPINA BPEJ
			LOKALITA VÝHĽADOVÉHO VYŇATIA
	102		PORADOVÉ ČÍSLO LOKALITY PP
	RD		PLOCHY RODINNÝCH DOMOV
	HBV		PLOCHY BYTOVÝCH DOMOV
	OV		PLOCHY OBČIANSKEJ VYBAVENOSTI
	D		PLOCHY DOPRAVY
	PaV		PLOCHY PRIEMYSLU A VÝROBY
	Š		PLOCHY ŠPORTU
	R		PLOCHY REKREÁCIE
	ŠIP		PLOCHY ŠPORTOVÍSK, IHRÍSK, PARKOV
	PV		PLOCHY POĽNOHOSPODÁRSKEJ VÝROBY
	TEŽ		TATRANSKÁ ELEKTRICKÁ ŽELEZNICA
	NR		NAKLADACIA RAMPA
	Z		PLOCHY ZELENE
	SSS		SKLÁDKA STAVEBNEJ SUTE
	19		PORADOVÉ ČÍSLO LOKALITY LP
			ORNÁ PÔDA
			ZÁHRADY, TTP, LÚKY
			EXISTUJÚCE ODVODNENIA
			POZEMKY V NÁHRADNOM UŽÍVANÍ
			HOSPODÁRSKY DVOR PDP
			HRANICE LESNÝCH DIELCOV
21 f			ČÍSLA LESNÝCH DIELCOV
PDP			UŽÍVATELIA POĽNOHOSPODÁRSKEJ PÔDY
			VODNÉ TOKY A PLOCHY

LEGENDA NÁVRH

			LOKALILTA VÝHĽADOVÉHO VYŇATIA
	151		PORADOVÉ ČÍSLO LOKALITY PP
	RD		PLOCHY RODINNÝCH DOMOV
	PaV		PLOCHY PRIEMYSLU A VÝROBY
	XX		POVODNE - RUŠENÉ PORADOVÉ ČÍSLO LOKALITY PP

POVODNE - RUŠENÉ HRANICE LOKALITY VÝHĽADOVÉHO VYŇATIA

ÚZEMNÝ PLÁN MESTA KEŽMAROK

ÚZEMNÝ PLÁN MESTA KEŽMAROK

Zmeny a Doplnky č. 26 / 2022

obstarávateľ:
Mesto Kežmarok, Hlavné námestie 1, 060 01 Kežmarok
osoba odborne sposobilá pre obstarávanie UPP a UPD:
Ing. Eva Kelbelová, reg. č. 421
spracovateľ:
Ing. Mgr. art. Jaroslav Král, adf s.r.o., pod šiancom 1/f, 040 01 košice, SR

dátum:
september 2022
etapa:
návrh

VÝKRES PERSPEKTÍVNEHO POUŽITIA PP A LP
NA NEPOĽNOHOSPODÁRSKE ÚČELY

M 1:5000 LEGENDA

č. výkresu: 7 č. paré:

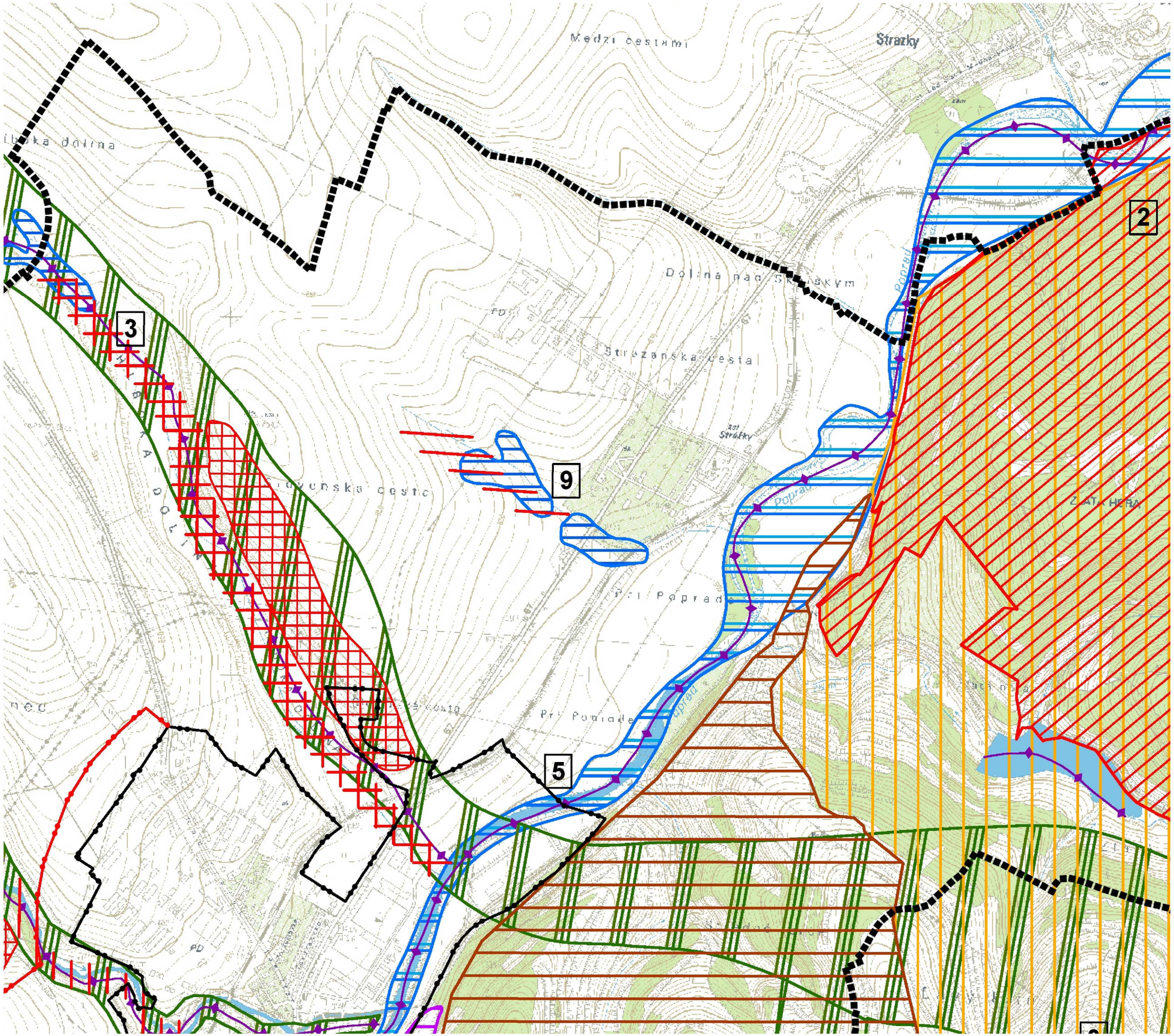

ÚZEMNÝ PLÁN MESTA KEŽMAROK

ÚZEMNÝ PLÁN MESTA KEŽMAROK
Po Zmenách a Doplnkoch č. 24 / 2019

obstarávateľ:
Mesto Kežmarok, Hlavné námestie 1, 060 01 Kežmarok
spracovateľ:
Ing. arch. Martin Baloga PhD.
dátum:
január 2020

VÝKRES OCHRANY PRÍRODY A KRAJINY
VRÁTANE PRVKOV USES

M 1:10000 AKTUÁLNY STAV

č. výkresu: 8 č. paré:

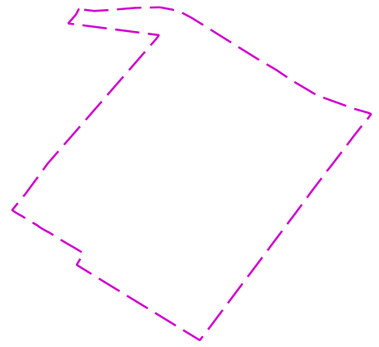

ÚZEMNÝ PLÁN MESTA KEŽMAROK

Zmeny a Doplnky č. 26 / 2022

obstarávateľ:
Mesto Kežmarok, Hlavné námestie 1, 060 01 Kežmarok
osoba odborne sposobilá pre obstarávanie UPP a UPD:
Ing. Eva Kelbelová, reg. č. 421
spracovateľ:
Ing. Mgr. art. Jaroslav Král, adf s.r.o., pod šiancom 1/f, 040 01 košice, SR
dátum:
september 2022
etapa:
návrh

VÝKRES OCHRANY PRÍRODY A KRAJINY
VRÁTANE PRVKOV USES

M 1:10000 NÁVRH - NÁLOŽKA

č. výkresu: **8** č. paré:

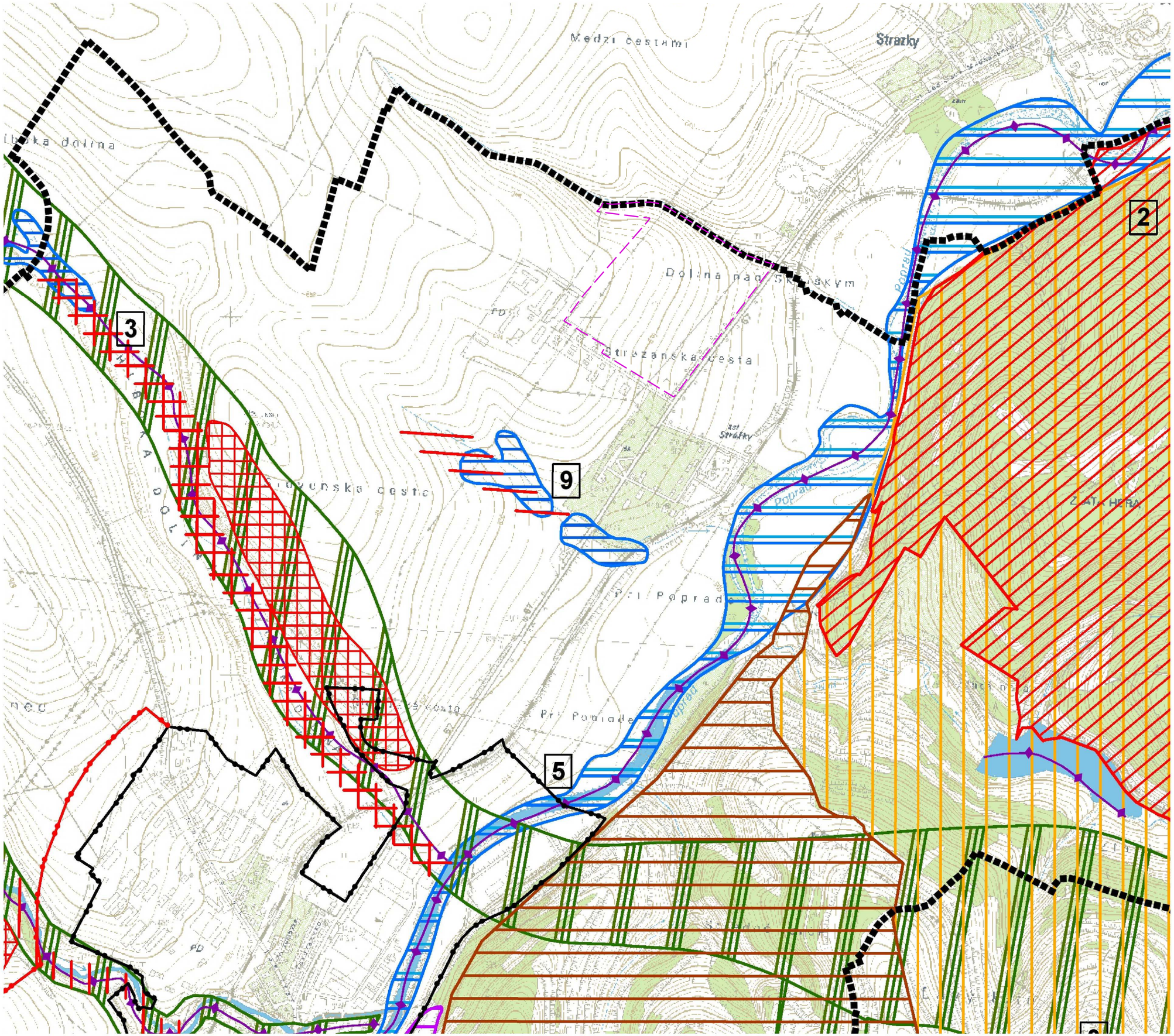

ÚZEMNÝ PLÁN MESTA KEŽMAROK

ÚZEMNÝ PLÁN MESTA KEŽMAROK

Zmeny a Doplnky č. 26 / 2022

obstarávateľ:
Mesto Kežmarok, Hlavné námestie 1, 060 01 Kežmarok
osoba odborne sposobilá pre obstarávanie UPP a UPD:
Ing. Eva Kelbelová, reg. č. 421
spracovateľ:
Ing. Mgr. art. Jaroslav Král, adf s.r.o., pod šiancom 1/f, 040 01 košice, SR
dátum:
september 2022
etapa:
návrh

VÝKRES OCHRANY PRÍRODY A KRAJINY
VRÁTANE PRVKOV USES

M 1:10000 NÁVRH - SÚTLAČ

č. výkresu: 8 č. paré:

ÚZEMNÝ PLÁN MESTA KEŽMAROK

stav návrh

HRANICA KATASTRÁLNEHO ÚZEMIA

HRANICA ZASTAVANÉHO ÚZEMIA

NAVRHOVANÉ CHRÁNENÉ VTÁČIE ÚZEMIE "LEVOČSKÉ VRCHY"

BIOKORIDOR NADREGIONÁLNEHO VÝZNAMU (NRBk)

1 BIOCENTRUM REGIONÁLNEHO VÝZNAMU (RBc)

2 INTERAKČNÉ ÚZEMIE RBc

3 BIOKORIDOR REGIONÁLNEHO VÝZNAMU - SEVERNÝ

4 BIOKORIDOR REGIONÁLNEHO VÝZNAMU - JUŽNÝ

5 NESPOJITÝ HYDRICKÝ BIOKORIDOR REGIONÁLNEHO VÝZNA MU - POPRAD

6 NESPOJITÝ TERESTRICKÝ BIOKORIDOR REGIONÁL. VÝZNAMU - ZÁVADKA - ZVONÁRKA

7 TERESTRICKÝ BIOKORIDOR LOKÁLNEHO VÝZNAMU - KAMENNÁ BAŇA

8 EKOLOGICKY VÝZNAMNÉ SEGMENTY V KRAJINE - LESNÉ REMÍZKY, LESOPARKY

9 EKOLOGICKY VÝZNAMNÉ SEGMENTY V KRAJINE - MOKRADE

SANAČNÉ ÚPRAVY SO ZALESNENÍM

UMOCNENIE, OBNOVA VEGETÁCIE

ZMENA KULTÚRY DO TTP

KRAJINÁRSKO-SADOVNÍCKE, PARKOVÉ ÚPRAVY, OPTICKOIZOLAČNÉ CLONY

LÍNIOVÁ, SKUPINOVÁ, SOLITÉRNA VEGETÁCIA

EKOLOGICKO FUNKČNÝ PRIESTOR C78

BIOTOPY VIAZANÉ NA VODNÉ EKOSYSTÉMY, SPRIEVODNÉ BREHOVÉ PORASTY

HRANICA OP TANAP-u

LEGENDA NÁVRH

HRANICA RIEŠENÉHO ÚZEMIA ZMIEN a DOPLNKOV č. 26 / 2022

ÚZEMNÝ PLÁN MESTA KEŽMAROK

Zmeny a Doplnky č. 26 / 2022

obstarávateľ:
Mesto Kežmarok, Hlavné námestie 1, 060 01 Kežmarok
osoba odborne sposobilá pre obstarávanie UPP a UPD:
Ing. Eva Kelbelová, reg. č. 421
spracovateľ:
Ing. Mgr. art. Jaroslav Král, adf s.r.o., pod šiancom 1/f, 040 01 košice, SR

dátum:
september 2022
etapa:
návrh

VÝKRES OCHRANY PRÍRODY A KRAJINY
VRÁTANE PRVKOV USES

M 1:10000 LEGENDA

č. výkresu: 8 č. paré:

ÚZEMNÝ PLÁN MESTA KEŽMAROK

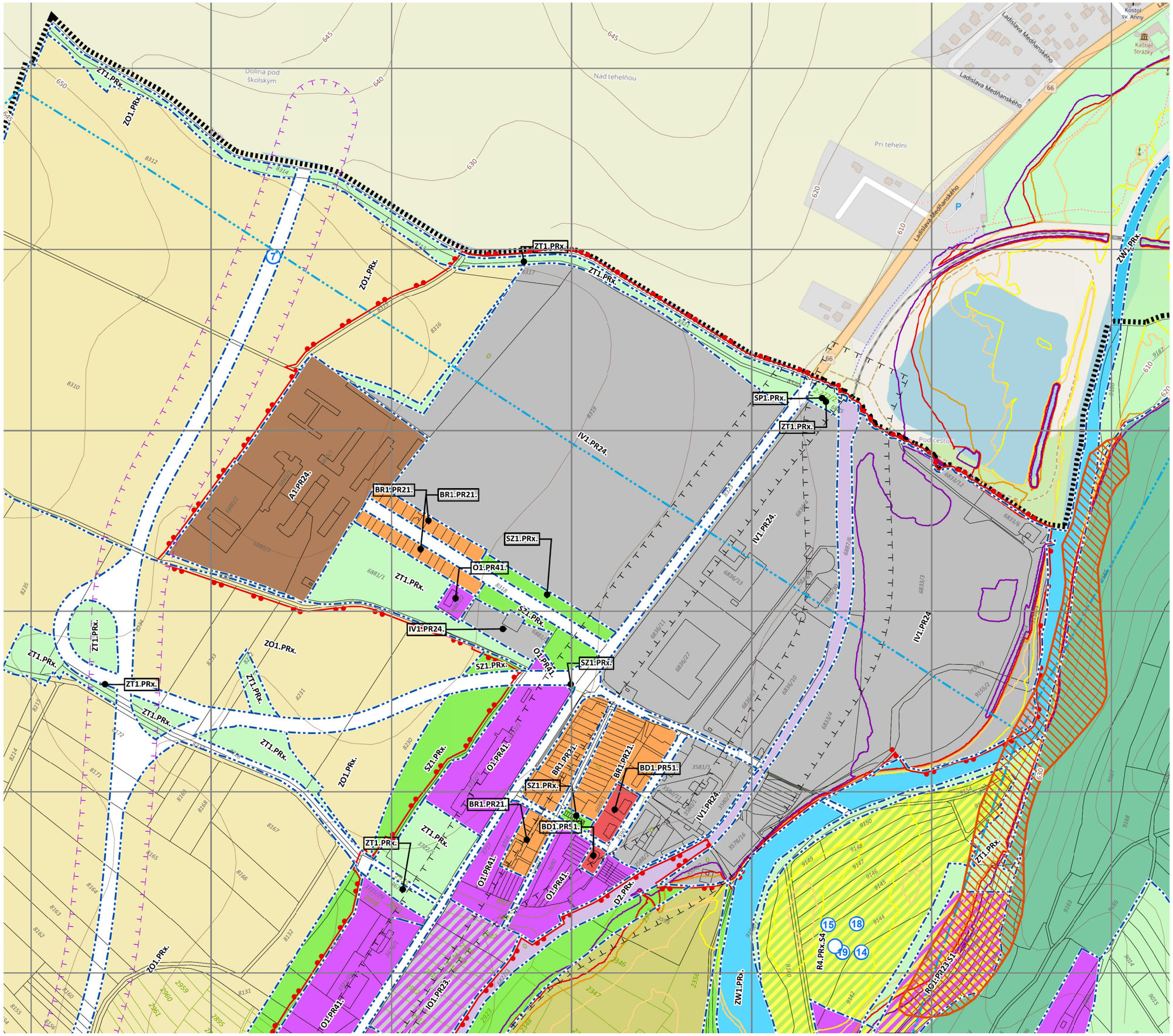

ÚZEMNÝ PLÁN MESTA KEŽMAROK

Po Zmenách a Doplnkoch č. 24 / 2019

obstarávateľ:
Mesto Kežmarok, Hlavné námestie 1, 060 01 Kežmarok
spracovateľ:
Ing. arch. Martin Baloga PhD.
dátum:
január 2020

SCHÉMA ZÁVAZNEJ ČASTI RIEŠENIA
REGULATÍVY A VEREJNOPROSPEŠNÉ STAVBY

M 1:5000 AKTUÁLNY STAV

č. výkresu: 9 č. paré:

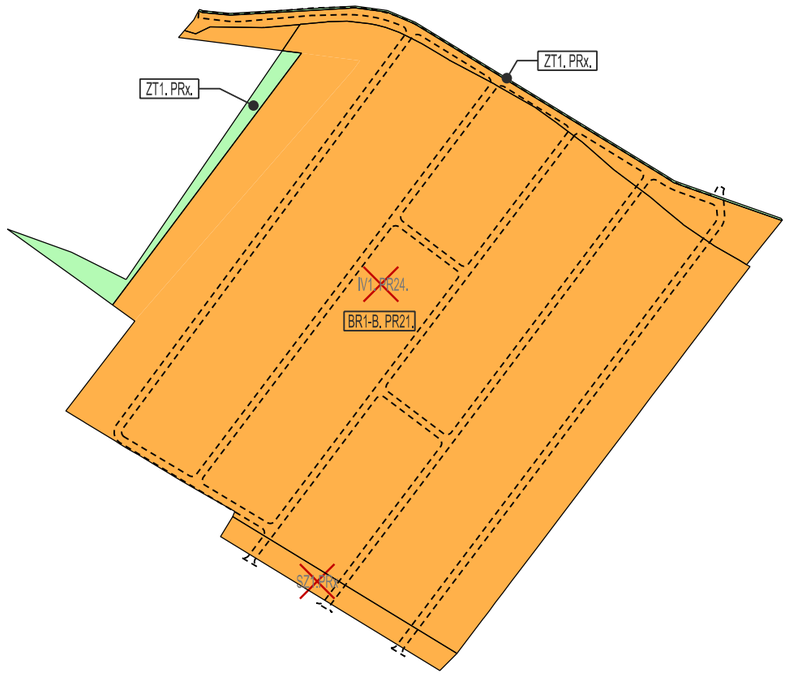

ÚZEMNÝ PLÁN MESTA KEŽMAROK

Zmeny a Doplnky č. 26 / 2022

obstarávateľ:
Mesto Kežmarok, Hlavné námestie 1, 060 01 Kežmarok
osoba odborne sposobilá pre obstarávanie UPP a UPD:
Ing. Eva Kelbelová, reg. č. 421
spracovateľ:
Ing. Mgr. art. Jaroslav Král, adf s.r.o., pod šiancom 1/f, 040 01 košice, SR
dátum:
september 2022
etapa:
návrh

SCHÉMA ZÁVAZNEJ ČASTI RIEŠENIA
REGULATÍVY A VEREJNOPROSPEŠNÉ STAVBY

M 1:5000 NÁVRH - NÁLOŽKA

č. výkresu: 9 č. paré:

ÚZEMNÝ PLÁN MESTA KEŽMAROK

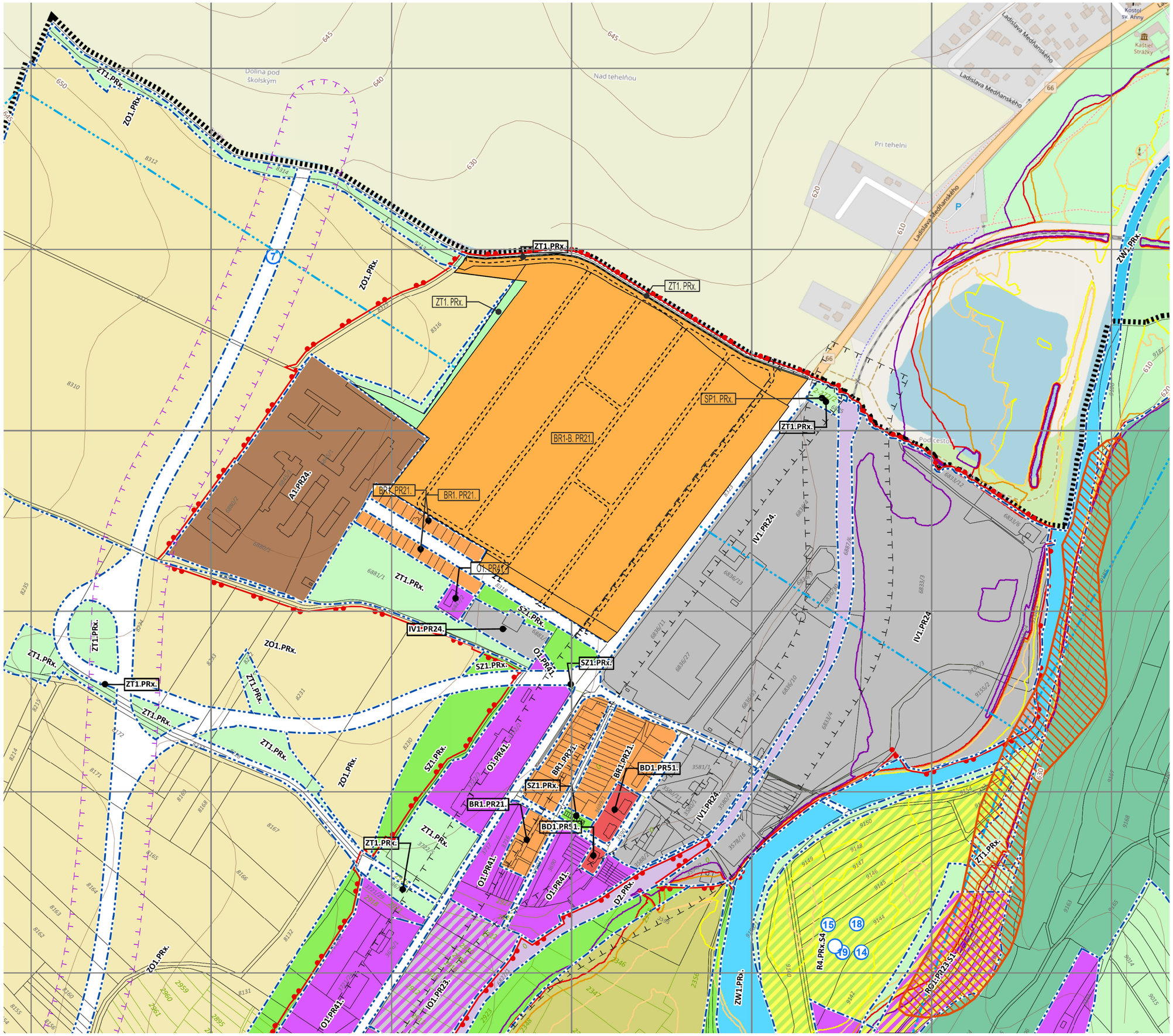

ÚZEMNÝ PLÁN MESTA KEŽMAROK

Zmeny a Doplnky č. 26 / 2022

obstarávateľ:
Mesto Kežmarok, Hlavné námestie 1, 060 01 Kežmarok
osoba odborne sposobilá pre obstarávanie UPP a UPD:
Ing. Eva Kelbelová, reg. č. 421
spracovateľ:
Ing. Mgr. art. Jaroslav Král, adf s.r.o., pod šiancom 1/f, 040 01 košice, SR
dátum:
september 2022
etapa:
návrh

SCHÉMA ZÁVAZNEJ ČASTI RIEŠENIA
REGULATÍVY A VEREJNOPROSPEŠNÉ STAVBY

M 1:5000 NÁVRH - SÚTLAČ

č. výkresu: 9 č. paré:

Legenda

- vrstevnice
- Hranica k.ú.
- Hranica z.ú. k 1.1.1990
- Hranica zastavaného územia, návrh
- Parcely UO
- Parcely KNC

Záplavové čiary

- q5
- q10
- q50
- q100
- q1000

Kultúrno-historické hodnoty

- archeologická lokalita

Geológia

- Prieskumné územie
- Zosuvné územie

ÚPN-Z

- Vymedzenie plôch pre ÚPN-Z

Regulačné bloky

- Vyznačenie regulačného bloku

Základná charakteristika regulačných celkov

B - Plochy bývania

- BR1 — plochy rodinných domov
- BD1 — plochy bytových domov
- BR2 — Plochy extenzívnej zástavby rodinných domov

O - Plochy občianskej vybavenosti

- O1 — plochy občianskej vybavenosti

Plochy zmiešané - polyfunkčné územia

- BO1 — plochy zmiešaných funkcií (bývanie + obč vybavenosť)
- BO2 — obytné územie so základnou občianskou vybavenosťou
- RO1 — plochy zmiešaných funkcií (obč. vybavenosť + šport)
- IO2 — plochy zmiešaných funkcií (obč. vybavenosť + priemysel + poľnohospodárska výroba)
- IO1 — plochy zmiešaných funkcií (obč. vybavenosť + nezávadná výroba)

IV - Plochy priemyselnej výroby a skladov

- IV1 — plochy priemyslu

T - Plochy technickej vybavenosti

- T1 — plochy technickej vybavenosti

A - Plochy poľnohospodárskej a lesohospodárskej výroby

- A1 — Plochy poľnohospodárskych areálov a chovných zariadení
- A2 — plochy zverníc

R - Plochy športovo-rekreačné

- R3 — plochy chatovej lokality
- R1 — plochy športu a rekreácie
- R2 — plochy záhradok
- R4 — plochy športovísk, ihrísk a parkov

S - plochy sídelnej zelene

- SZ1 — plochy sídelnej zelene
- SP1 — plochy lesoparkov

D - Plochy dopravy a verejných dopravných zariadení

- D2 — plochy železnice, železničná stanica, prekladisko
- D1 — plochy boxových garáží
- D2 — plochy železnice
- D2 — plochy zariadení TEŽ
- D3 — plochy významných parkovísk
- D4 — Parkoviská a zeleň

Z - Zelená a modrá infraštruktúra

- ZO1 — orná pôda
- ZL1 — Plochy lesa
- ZT1 — lúky, trvalé trávne porasty
- ZW1 — vodné toky a plochy

X - Ostatná infraštruktúra

- XC1 — plochy cintorínov

Verejnoprospešné stavby

- Označenie verejnosprospešných stavieb

LEGENDA NÁVRH

- PLOCHY RODINNÝCH DOMOV
- PLOCHY ZELENE

ÚZEMNÝ PLÁN MESTA KEŽMAROK

Zmeny a Doplnky č. 26 / 2022

obstarávateľ:
Mesto Kežmarok, Hlavné námestie 1, 060 01 Kežmarok
osoba odborne sposobilá pre obstarávanie UPP a UPD:
Ing. Eva Kelbelová, reg. č. 421
spracovateľ:
Ing. Mgr. art. Jaroslav Král, adf s.r.o., pod šiancom 1/f, 040 01 košice, SR
dátum:
september 2022
etapa:
návrh

SCHÉMA ZÁVAZNEJ ČASTI RIEŠENIA
REGULATÍVY A VEREJNOPROSPEŠNÉ STAVBY

M 1:5000 LEGENDA

č. výkresu: 9 č. paré:

KEŽMAROK
MODERNÝ • DYNAMICKÝ • HISTORICKÝ

Mesto Kežmarok
Hlavný kontrolór
Hlavné námestie 1, 060 01 Kežmarok

Materiál na zasadnutie Mestského zastupiteľstva v Kežmarku

Predkladá :	**Hlavný kontrolór**
Na rokovanie dňa:	**14.12.2022**
K bodu programu:	**11.**
Názov materiálu:	**Stanovisko hlavného kontrolóra k návrhu rozpočtu mesta Kežmarok na rok 2023 s výhľadom na roky 2024 - 2025**
Obsah materiálu:	**1. Návrhy na uznesenia.**
Potrebné k schváleniu:	- **viac ako ½ prítomných poslancov**
Počet strán materiálu:	**10**
Prílohy k ZM:	-
Meno funkcia a podpis predkladateľa:	**JUDr. Mgr. Ondrej Teraj** **Hlavný kontrolór mesta Kežmarok**

Stanovisko
hlavného kontrolóra k návrhu rozpočtu mesta Kežmarok na rok 2023 s výhľadom na roky 2024 - 2025

V zmysle § 18f ods. 1 písm. c) zákona č. 369/1990 Zb. o obecnom zriadení v znení neskorších predpisov, predkladám na rokovanie Mestského zastupiteľstva mesta Kežmarok stanovisko hlavného kontrolóra mesta Kežmarok k predloženému návrhu rozpočtu mesta Kežmarok na rok 2023 s výhľadom na roky 2024 – 2025.

Pri spracovaní môjho stanoviska som vychádzal z posúdenia predloženého návrhu viacročného rozpočtu na rok 2023 a roky 2024 - 2025 v rozsahu, ako bol vypracovaný a predložený Ekonomickým oddelením Mestského úradu Kežmarok.

A.VÝCHODISKA SPRACOVANIA ODBORNÉHO STANOVISKA

Spracovanie stanoviska k návrhu rozpočtu mesta Kežmarok bolo posudzované na základe dvoch hľadísk a to, zákonnosť predloženého návrhu rozpočtu a metodická správnosť zostavenia návrhu rozpočtu

1. Zákonnosť predloženého návrhu rozpočtu

1.1. Súlad so všeobecne záväznými právnymi predpismi

Návrh rozpočtu bol spracovaný v súlade so všeobecne záväznými právnymi predpismi:

- Zákon č. **523/2004 Z. z.** o rozpočtových pravidlách verejnej správy a o zmene a doplnení niektorých zákonov v znení neskorších predpisov **(ďalej len „Zákon o rozpočtových pravidlách verejnej správy“)**
- Zákon č. **583/2004 Z. z.** o rozpočtových pravidlách územnej samosprávy a o zmene a doplnení niektorých zákonov v znení neskorších predpisov **(ďalej len „Zákon o rozpočtových pravidlách územnej samosprávy“)**
- Zákon č. **369/1990 Zb.** o obecnom zriadení v znení neskorších predpisov **(ďalej len „Zákon o obecnom zriadení“)**
- Ústavný zákon č. **493/2011 Z. z.** o rozpočtovej zodpovednosti v znení účinnom od 01.01.2015 **(ďalej v texte len „Zákon o rozpočtovej zodpovednosti“)**

- Zákon č. **564/2004 Z. z.** o rozpočtovom určení výnosu dane z príjmov územnej samospráve a o zmene a doplnení niektorých zákonov v zn. n. p., vrátane Nariadenia vlády SR č. **668/2004 Z. z.** o rozdeľovaní výnosu dane z príjmov územnej samospráve v platnom znení
- Zákon č. **582/2004 Z. z.** o miestnych daniach a miestnom poplatku za komunálny odpad a drobné stavebné odpady v zn. n. p.
- Zákon č. **596/2003 Z. z.** o štátnej správe v školstve a školskej samospráve v zn. n. p.
- Zákon č. **597/2003 Z. z.** o financovaní základných škôl, stredných škôl a školských zariadení v zn. n. p.
- Zákon č. **448/2008 Z. z.** o sociálnych službách v zn. n. p.

1.2 Súlad so všeobecne záväznými nariadeniami Mesta Kežmarok

Návrh rozpočtu bol spracovaný v súlade s platnými všeobecne záväznými nariadeniami Mesta Kežmarok s dosahom na plnenie príjmov a čerpanie výdavkov rozpočtu Mesta Kežmarok.

1.3 Dodržanie informačnej povinnosti

Návrh rozpočtu bol zverejnený dňa **29. novembra 2022** na úradnej tabuli mesta Kežmarok a súčasne aj na webovom sídle mesta Kežmarok a to v zákonom stanovenej lehote najmenej 15 dní **pred rokovaním** obecného zastupiteľstva, čiže v súlade s § 9 ods. 2 zákona č. 369/1990 Zb. o obecnom zriadení v znení neskorších predpisov.

2. Metodická správnosť zostavenia predloženého návrhu rozpočtu

Návrh rozpočtu je spracovaný na trojročné obdobie ako strednodobý ekonomický nástroj finančnej politiky mesta Kežmarok , tzv. viacročný rozpočet. Rozpočty na roky 2024 a 2025 v jednotlivých finančných ukazovateľoch majú podľa § 9 ods. 4 zákona č. 583/2004 Z. z. o rozpočtových pravidlách územnej samosprávy a o zmene a doplnení niektorých zákonov v platnom znení nezáväzný charakter a predstavujú východiskové údaje pre zostavovanie rozpočtu na príslušný rozpočtový rok.

Podľa § 4 ods. 7 Zákona o rozpočtových pravidlách územnej samosprávy sa v rozpočte obce musí uplatňovať rozpočtová klasifikácia v súlade s osobitným predpisom, ktorým je zákon o rozpočtových pravidlách verejnej správy. Podľa § 4 ods. 4/ cit. zákona sa v rozpočte verejnej správy, súčasťou ktorého je aj rozpočet obce uplatňuje rozpočtová klasifikácia, podľa ktorej sa jednotne určujú a triedia príjmy a výdavky rozpočtu verejnej správy vrátane ich vecného vymedzenia a finančné operácie s finančnými aktívami.

Podľa §9 ods. 1 zákona o rozpočtových pravidlách územnej samosprávy viacročný rozpočet je strednodobý ekonomický nástroj finančnej politiky obce, v ktorom sú v rámci ich pôsobnosti vyjadrené zámery rozvoja územia a potrieb obyvateľov vrátane programov obce

najmenej na tri rozpočtové roky. Návrh rozpočtu je zostavený v členení na bežný rozpočet, kapitálový rozpočet a finančné operácie podľa funkčnej a ekonomickej rozpočtovej klasifikácie

Návrh rozpočtu vychádza z požiadaviek jednotlivých oddelení MsÚ Kežmarok, príspevkových a rozpočtových organizácií, obchodných spoločností zo 100 %-nou účasťou mesta a obyvateľov mesta. Návrh rozpočtu je zostavený ako programový, t. j. zdôrazňujúci vzťah medzi rozpočtovými výdavkami a očakávanými výstupmi a výsledkami realizovaných rozpočtových programov a podprogramov.

Navrhované výdavky rozpočtu mesta sú alokované do 17 programov, ktoré obsahujú v niektorých programoch podprogramy, prvky a projekty slúžiace k plneniu zámeru jednotlivých programov.

3. Metodická správnosť predloženého návrhu programového rozpočtu

Návrh programového rozpočtu pre roky 2023 - 2025 podľa § 4 ods. 5 zákona č. 583/2004 Z. z. o rozpočtových pravidlách územnej samosprávy a o zmene a doplnení niektorých zákonov v zn. n. p. obsahuje zámery, ciele a merateľné ukazovatele mesta, ktoré bude realizovať z výdavkov rozpočtu mesta, v členení na programy, podprogramy a prvky. Pri zostavovaní programových štruktúr bolo postupované podľa Príručky MF SR číslo: : MF/005055/2022-411 na zostavenie návrhu rozpočtu verejnej správy na roky 2023 až 2025.

B. VÝCHODISKÁ TVORBY NÁVRHU ROZPOČTU

Návrh rozpočtu verejnej správy na roky 2023 až 2025 bol zverejnený na webovej stránke MF SR. Z hodnotenia návrhu rozpočtu verejnej správy Radou pre rozpočtovú zodpovednosť vyplývajú okrem iného tieto závery a odporúčania :

Objektívne treba skonštatovať, že príprava rozpočtu prebiehala vo veľmi neistých a zhoršujúcich sa ekonomických podmienkach. Vláda predložila Návrh rozpočtu verejnej správy na roky 2023 až 2025 v období vojnového konfliktu vyvolaného agresiou Ruska na Ukrajine a energetickej krízy, ktorých negatívne dopady sa prejavujú na výraznom zhoršení výhľadu makroekonomického aj fiškálneho vývoja. Dlhodobé zaťaženie verejných financií z tohto vplyvu sa odhaduje až na 0,7 % HDP. Bez vplyvu čerpania európskych prostriedkov by v budúcom roku ekonomika nerástla vôbec. Ekonomika sa v dôsledku vojny dostane do podchladenia. Riziko možnej recesie v budúcom roku sa výrazne zvýšilo. Návrh rozpočtu verejnej správy na roky 2023 až 2025 je prvý návrh rozpočtu predkladaný po nadobudnutí účinnosti zákona, ktorým sa zavádzajú výdavkové limity ako fiškálne pravidlo. Ide o hlavný rozpočtový nástroj na dosiahnutie dlhodobej udržateľnosti verejných financií, pričom limity sa prvýkrát mali uplatniť pre rozpočet verejnej správy na roky 2023 až 2025.

Návrh rozpočtu nebol zostavovaný v súlade s výdavkovými limitmi, keďže zatiaľ nedošlo ku konečnej dohode na metodike medzi MF SR a RRZ1 , ktorá má slúžiť na výpočet, aktualizáciu a vyhodnotenie plnenia limitu. Rade v dôsledku toho nebolo umožnené vypočítať limity a predložiť ich na rokovanie národnej rady v zmysle zákona o rozpočtových pravidlách verejnej správy.
V roku 2023 dosiahne podľa odhadu Rady pre rozpočtovú zodpovednosť deficit verejnej správy 5,6 % HDP (štrukturálne saldo 3,3 % HDP). Úroveň deficitu odhadovaná Radou je tak v roku 2023 nižšia až o 0,9 % HDP, než je rozpočtované vládou. Rozpočet pre budúci rok tak považuje RRZ za realistický, no pre ďalšie roky ho už nemožno bez ďalších opatrení považovať za realistický.

C. TVORBA NÁVRHU ROZPOČTU

Návrh viacročného rozpočtu ako strednodobého ekonomického nástroja finančnej politiky obce je spracovaný podľa zákona č. 583/2004 Z. z. o rozpočtových pravidlách územnej samosprávy a o zmene a doplnení niektorých zákonov v z. n. p. v členení podľa § 9 ods. 1 citovaného zákona na:
a) rozpočet na príslušný rozpočtový rok 2023,
b) rozpočet na rok nasledujúci po príslušnom rozpočtovom roku – rok 2024,
c) rozpočet na rok nasledujúci po roku, na ktorý sa zostavuje rozpočet podľa písmena b) – rok 2025.

Viacročný rozpočet na roky 2024 – 2025 je zostavený v rovnakom členení, v akom sa zostavuje rozpočet obce na príslušný rozpočtový rok. Rozpočet obce na príslušný rozpočtový rok je záväzný, rozpočty na nasledujúce dva rozpočtové roky nie sú záväzné, majú len orientačný charakter, ich ukazovatele sa spresňujú v ďalších rozpočtových rokoch.

Tento je v súlade s § 10 ods. 3 až 7 zákona č. 583/2004 Z. z. o rozpočtových pravidlách územnej samosprávy a o zmene a doplnení niektorých zákonov v z. n. p. vnútorne členený na:
a) bežné príjmy a bežné výdavky (ďalej len „bežný rozpočet“),
b) kapitálové príjmy a kapitálové výdavky (ďalej len „kapitálový rozpočet“),
c) finančné operácie.

Vo viacročnom rozpočte sú vyjadrené finančné vzťahy k ŠR v rámci financovania prenesených kompetencií štátu, finančné vzťahy k štátnym fondom, k zriadeným a založeným právnickým osobám a fyzickým osobám – podnikateľom a právnickým osobám, ktorým sa poskytujú prostriedky z rozpočtu, k rozpočtom iných obcí a k rozpočtom vyšších územných celkov.

Návrh rozpočtu obsahuje predpokladaný objem podielu na daniach v správe štátu podľa zákona č. 564/2004 Z. z. v platnom znení o rozdeľovaní výnosu dane z príjmov územnej samospráve a nariadenia vlády SR č. 668/2004 Z. z. o rozdeľovaní výnosu dane z príjmov. Jeho súčasťou sú aj rozpočty príjmov a výdavkov rozpočtových organizácií a príspevky príspevkovým organizáciám, zriaďovateľom ktorých je Mesto Kežmarok. Taktiež obsahuje finančné vzťahy k obchodným spoločnostiam, zakladateľom ktorých je Mesto Kežmarok.

Návrh rozpočtu mesta (tabuľková časť) obsahuje schválený rozpočet na rok 2022, očakávané plnenie rozpočtu za rok 2022 a údaje o návrhu rozpočtu v roku 2023 až 2025. *Je zostavený na tri rozpočtové roky, a tým Mesto Kežmarok dodržalo ustanovenie § 4 ods. 6 zákona č. 523/2004 Z. z. v platnom znení a ustanovenie Čl. 9 ods. 1 Ústavného zákona č. 493/2011 Z. z. v platnom znení.*

Rozpočet Mesta Kežmarok na rok 2023 je zostavený ako vyrovnaný, čím je splnená jedna zo zákonných podmienok, vyplývajúca z § 10 ods. 7 zákona o rozpočtových pravidlách územnej samosprávy. **Jeho výška je 24 116 916 €.** Rozpočty pre roky 2024-2025 sú navrhnuté taktiež ako vyrovnané.

Bežný rozpočet na rok 2023 a na roky 2024 a 2025 je navrhnutý ako prebytkový. Kapitálový rozpočet na roky 2023 až 2025 je navrhnutý ako schodkový, pričom schodok kapitálového rozpočtu je krytý prebytkom bežného rozpočtu. Návrhy rozpočtov na roky 2024-2025 sú orientačné, Mestské zastupiteľstvo ich neschvaľuje, ale berie na vedomie. Cieľom týchto rozpočtov je stanovenie predpokladaného trendu vývoja príjmov a výdavkov.

Príjmy mesta

Príjmy Mesta	Schválený rozpočet na rok **2022** €	Očakávaná skutočnosť na rok **2022** €	Návrh rozpočtu na rok **2023** €	Návrh rozpočtu na rok **2024** €	Návrh rozpočtu na rok **2025** €
Bežné vrátane Rozpočtové organizácie	18 838 062	19 209 345	20 163 541	20 068 030	21 168 030
Kapitálové	3 970 043	2 400 113	2 709 000	0	0
FO príjmov	3 353 360	3 707 226	1 244 375	779 500	71 000
SPOLU	**26 161 465**	**25 316 684**	**24 116 916**	**20 847 530**	**21 239 030**

V návrhu rozpočtu mesta na rok 2023 sú príjmy rozpočtované v celkovej výške **24 116 916** €, z toho daňové príjmy **11 347 300 €,** čo je 47,06 %, nedaňové príjmy **4 323 811 €,** čo je 17,92 %, granty a transféry **7 201 430 €,** čo je 29,87 %, príjmy s transakcií s finančnými aktívami a pasívami **777 375 €,** čo je 3,22 % a prijaté úvery , pôžičky a návratné finančné výpomoci **467 000 €,** čo je 1,93 %.

1./ Bežné príjmy

Navrhovaný rozpočet bežných príjmov na rok **2023** vo výške 20 163 541 € vykazuje celkovo **nárast** o čiastku 1 325 479 €, oproti schválenému rozpočtu na rok 2022. Bežné príjmy sú tvorené vlastnými príjmami (daňovými a nedaňovými) a inými príjmami (granty a transféry). O použití vlastných príjmov môže mesto rozhodovať samostatne, iné príjmy sú účelovo viazané napr. základné školy, Zariadenie pre seniorov a zariadenie opatrovateľskej služby, stavebný úrad, matrika a pod.

Daňové príjmy : Predpoklad **11 347 300 €,** čo je 47,06 %, z celkových príjmov a 56,28 % bežných príjmov. Daňové príjmy svojím rozpočtovaným objemom na rok 2023 predstavujú hlavný zdroj príjmov rozpočtu.
Výnos dane z príjmov FO tvorí podstatnú časť príjmov mesta a preto jej vývoj značne ovplyvňuje schopnosť mesta plánovať bežné aktivity v meste. Výška výnosu dane z príjmov FO určená pre rok 2023 je 70,00 % . Pri ich plánovaní sa vychádza z rozpočtu verejnej správy na roky 2023 až 2025 a prognózy Ministerstva financii SR. Vzhľadom na schválenú novelu zákona o dani s príjmov, ktorú schválila NS SR na rokovaní 6.12.2022, ktorou došlo k zvýšeniu daňového bonusu na dieťa, ZMOS predpokladá výpadok v príjmoch samospráv vo výške 784 mil. €. Keďže tento výpadok sa dotkne každej samosprávy individuálne, v tejto chvíli sa nedá vyčísliť v akej výške sa to dotkne Mesta Kežmarok a aký to bude mať dopad na prijímaný rozpočet.

Na celkovom raste bežných príjmov sa zásadnou mierou podieľa výnos z dane príjmov FO, ziskov a kapitálového majetku v sume 9 100 000 € a výnos z dane z majetku, ktorý je plánovaný v sume 1 439 000 €, z toho najväčšiu sumu tvorí výnos z dane zo stavieb, ktorý je plánovaný v sume 1 239 000 a podmienený schválením návrhu nového Všeobecne záväzného nariadenia o miestnych daniach, ktoré nadobudne účinnosť od 1.1.2023, ktorým budú navýšené daňové sadzby oproti doposiaľ účinnému VZN.
Najväčšou a zároveň najstabilnejšou zložkou dane za tovary a služby je poplatok za komunálne odpady a drobné stavebné odpady. Výnos z poplatku za komunálny odpad a drobný stavebný odpad je plánovaný v sume 775 900 € a taktiež podmienený schválením návrhu nového VZN, ktoré nadobudne účinnosť od 1.1.2023, ktorým budú navýšené sadzby oproti doposiaľ účinnému VZN.
Ostatné dane z majetku, dane za tovary a služby a iné dane za špecifické služby sú plánované na úrovni reálnych príjmov roku 2022 a mierne navýšené.

Nedaňové príjmy : Predpoklad **3 323 811 €,** čo je 16,48 % z bežných príjmov.
V roku 2023 sa predpokladá mierny nárast nedaňových príjmov o 36 006 € oprotii predchádzajúcemu roku. Predpokladajú sa nižšie príjumy z vlastníctva majetku, ktoré majú byť vykompenzované príjmamy z podnikania obchodných spoločností založených mestom, Mierny nárast príjmov sa očakáva v položke Administratívne a iné poplatky a platby o sumu 167 410 €, kde sa najväčšie navýšenie predpokladá v položke Poplatky a platby z nepriemyselného a náhodného predaja a to v sume 160 890 € a to v položkách za predaj tovarov, výrobkov a služieb a v položke za stravné v školách a školských zariadeniach. Príjmy z úrokov na vkladoch sa predpokladajú na úrovni roku 2022.

2./ Kapitálové príjmy

Navrhovaný rozpočet kapitálových príjmov na rok **2023** je plánovaný vo výške **2 709 000** € , ktoré sú nižšie oproti roku 2022.

Tieto príjmy sa plánujú dosiahnúť hlavne z účelových grantov a transférov – nenávratných finančných príspevkov zo zdrojov EÚ a štátneho rozpočtu v rámci projektov dobudovania základnej technickej infraštruktúry v Kežmarku a vodozádržných opatrení v meste Kežmarok.

3./ Príjmy z transakcií s finančnými aktívami a finančnými pasívami (finančné operácie príjmov)

Navrhovaný rozpočet príjmov s transakcií s finančnými aktívami a pasívami je **1 244 375 €,** čo je 5,16 % z celkových príjmov.

Príjmy z finančných operácií tvoria prevod nevyčerpaných dotácií poskytnutých zo štátneho rozpočtu v roku 2022, ktoré budú použité v roku 2023 predstavujú výšku 11 265 €, použitie rezervného fondu na krytie kapitálových výdavkov v sume 683 810 €, prekleňovacie bankové úvery v sume 439 810 €, a úver zo ŠFRB v sume 28 000 €, taktiež finančné prostriedky z fondu opráv a prevodu finančných prostriedkov zo škôl a školských zariadení.

Príjmová časť rozpočtu je spracovaná v nadväznosti na očakávanú skutočnosť plnenia príjmov v roku 2022, s prihliadntím na návrh rozpočtu verejnej správy SR na roky 2023 – 2025.

Výdavky mesta

Výdavky Mesta	Schválený rozpočet na rok **2022** €	Očakávaná skutočnosť na rok **2022** €	Návrh rozpočtu na rok **2023** €	Návrh rozpočtu na rok **2024** €	Návrh rozpočtu na rok **2025** €
Bežné vrátane Rozpočtové organizácie	17 685 254	18 833 804	18 993 165	18 747 340	19 808 450
Kapitálové	7 014 124	5 792 874	3 165 040	934 990	165 340
FO výdavkov	1 462 087	640 789	1 958 711	1 165 200	1 265 240
SPOLU	**26 161 465**	**25 267 467**	**24 116 916**	**20 847 530**	**21 239 030**

1./ Bežné výdavky

Navrhovaný rozpočet bežných výdavkov na rok **2023** vo výške **18 993 165 €** je vyšší o 1 307 911 € ako bol rozpočtovaný predchádzajúci rok 2022.

Podkladom pre spracovanie návrhu rozpočtu bežných výdavkov na rok 2023 boli predložené požiadavky správcov jednotlivých programov rozpočtu, rozpočtových a príspevkových organizácií, obchodných spoločností so 100 %-nou účasťou mesta, neverejných školských zariadení a organizácií pôsobiacich na území mesta vo verejnom záujme. Navrhovaný rozpočet bežných výdavkov je zostavený tak, aby zabezpečil financovanie samosprávnych funkcií mesta v plnom rozsahu, úhradu záväzkov, financovanie nákladov preneseného výkonu štátnej správy, financovanie výdavkov spojených so správou, údržbou a zhodnocovaním majetku.

2./ Kapitálové výdavky

Navrhovaný rozpočet kapitálových výdavkov na rok **2023** je vo výške **3 165 040 €,** vykazuje celkovo zníženie oproti schválenému rozpočtu na rok 2022.

Celková suma kapitálových výdavkov je rozpísaná do programov rozpočtu kapitálových výdavkov. Rozpočet kapitálových výdavkov je nastavený na reálne existujúce zdroje mesta a cudzie zdroje (granty a transfery z jednotlivých operačných programov a úverové zdroje).

Z vykonanej analýzy vyplýva, že v roku 2023 budú výdavky v členení podľa programov smerované najmä do týchto investičných akcií :
Program 3 – Správa, údržba a zveľaďovanie majetku mesta, kde sú rozpočtované kapitálové výdavky vo výške 550 490 €. V rámci prvku sú hradené výdavky na správu a údržbu majetku, ktoré sú zabezpečované dodávateľským spôsobom a vlastnou údržbou a výdavky na poistenie majetku. Okrem toho sú plánované finančné prostriedky na geometrické plány, znalecké posudky, správu nebytových priestorov a energie v sume 178 000 €. V roku 2023 sú rozpočtované kapitálové výdavky v sume 357 490 € na výkup pozemkov a prípravu rozličných investičných projektov, ako napríklad: na úhradu technického zhodnotenia budovy, ktorú má v prenájme Združenie Región Tatry, na rekonštrukciu elektrorozvodov archívu ul. Baštová, na realizáciu odstavnej plochy v Kežmarských Žľaboch, na rekonštrukciu nájomného bývania v objekte Dr. Alexandra 16, na Hl. námestie 25 - nájomné byty, na financovanie zníženia energetickej náročnosti administratívnej budovy v Kežmarok
Program 5 – Bezpečnosť, právo a poriadok – kde sú rozpočtované prostriedky na plánované rozšírenie existujúcich rozvodov verejného osvetlenia, následne rozširovanie vo väzbe na obnovu vedení NN siete VSD a.s., a protipožiarnú ochranu v meste v sume 108 500 €.
Program 7 – Komunikácie, kde sú kapitálové výdavky v roku 2023 rozpočtované vo výške 1 744 800 € a to na výstavbu výstavbu, rekonštrukciu a obnovu komunikácii – ciest, chodníkov, parkovísk.
Program 12 – Prostredie pre život, kde sú rozpočtované výdavky na revitalizáciu a údržbu verejnej zelene, detských ihrísk a cintorínskych služieb v sume 160 200 €.
Program 15 – Zdravotníctvo, kde sú rozpočtované kapitálové výdavky vo výške 547 600 € v súvislosti s Výstavbou Centra integrovanej zdravotnej starostlivosti v areáli Nemocnice Dr. V. Alexandra a to ukončením prác na 4. nadzemnom podlaží pre Dialyzačné stredisko.

D. PREHĽAD O STAVE A VÝVOJI DLHU

Mesto Kežmarok aj v roku 2022 dodržiavalo pravidlá používania návratných zdrojov financovania uvedených v § 17 zákona č. 583/2004 Z. z. o rozpočtových pravidlách územnej samosprávy a o zmene a doplnení niektorých zákonov v platnom znení a plánovaný rozpočet je nastavený tak, že tomu bude aj v roku 2023.

ZHRNUTIE A ZÁVER

Po podrobnom oboznámení sa s návrhom rozpočtu na rok 2023 konštatujem, že:

- Návrh rozpočtu mesta Kežmarok na rok 2023 s výhľadom na roky 2024 - 2025 je spracovaný v súlade so všeobecne záväznými právnymi predpismi, je v súlade so všeobecne záväznými nariadeniami Mesta Kežmarok; návrh rozpočtu je zostavený konzervatívne, v požadovanej zákonnej štruktúre, berie na vedomie ukazovatele návrhu rozpočtu verejnej správy na roky 2023 až 2025, ktorý bol zverejnený na webovej stránke Ministerstva financií SR.
- Návrhy rozpočtov na roky 2024 - 2025 sú orientačné, mestské zastupiteľstvo ich neschvaľuje, ale berie na vedomie. Cieľom týchto rozpočtov je stanovenie predpokladaného trendu vývoja príjmov a výdavkov.
- Návrh rozpočtu bol verejne sprístupnený na úradnej tabuli mesta a na webovom sídle mesta od 29. novembra 2022, t. j. v zákonom stanovenej lehote pred rokovaním mestského zastupiteľstva, tak ako to ukladá § 9 ods. 2 zákona č. 369/1990 Zb. o obecnom zriadení v platnom znení.
- Hlavný kontrolór nezistil žiadne pochybenia a porušenia platných právnych noriem pri zostavovaní návrhu rozpočtu mesta na rok 2023, nevyvodzuje zásadné pripomienky k procesu tvorby rozpočtu a oprávnenosti výdavkov.

a preto na základe uvedených skutočností

o d p o r ú č a m

Mestskému zastupiteľstvu v Kežmarku predložený návrh rozpočtu na rok 2023

s ch v á l i ť

a návrh viacročného rozpočtu mesta Kežmarok na roky 2024 – 2025

zobrať na vedomie.

Návrh na uznesenie:

Mestské zastupiteľstvo v Kežmarku b e r i e n a v e d o m i e Stanovisko hlavného kontrolóra k návrhu rozpočtu mesta Kežmarok na rok 2023 s výhľadom na roky 2024 – 2025.

KEŽMAROK
MODERNÝ • DYNAMICKÝ • HISTORICKÝ

MESTO KEŽMAROK

Materiál na zasadnutie Mestského zastupiteľstva v Kežmarku

Predkladá:	**Ekonomické oddelenie**
Na rokovanie dňa:	**14.12.2022**
K bodu programu:	**12**
Názov materiálu:	**Návrh rozpočtu Mesta Kežmarok na rok 2023 s výhľadom na roky 2024 - 2025**
Obsah materiálu:	**1. Dôvodová správa** **2. Návrhy na uznesenie**
Potrebné na schválenie:	- **viac ako ½ prítomných poslancov**
Počet strán materiálu:	**118**
Meno funkcia a podpis predkladateľa:	**Ing. Dana Meriačová** vedúca ekonomického oddelenia
Príloha:	**Návrh rozpočtu Mesta Kežmarok na rok 2023 s výhľadom na roky 2024 – 2025**

Dôvodová správa:

Hlavným ekonomickým nástrojom hospodárenia mesta v príslušnom roku, ktorým sa riadi financovanie úloh, samosprávne funkcie a prenesený výkon štátnej správy, je rozpočet mesta. V súlade s § 9 zákona č. 583/2004 Z. z. o rozpočtových pravidlách územnej samosprávy v znení zmien a doplnkov je rozpočet spracovaný na tri roky, t. j. na roky 2023 až 2025.

Rozpočet príjmov a výdavkov Mesta Kežmarok na rok 2023 je záväzný, rozpočty na nasledujúce dva roky, t. j. na roky 2024 a 2025 nie sú záväzné. Podľa ústavného zákona 493/2011 Z. z. o rozpočtovej zodpovednosti a zákona č. 523/2004 Z. z. o rozpočtových pravidlách verejnej správy a o zmene a doplnení niektorých zákonov, súčasťou rozpočtu verejnej správy je aj schválený rozpočet verejnej správy na bežný rozpočtový rok, údaje o očakávanej skutočnosti bežného rozpočtového roka a údaje o skutočnom plnení rozpočtu verejnej správy za predchádzajúce dva rozpočtové roky.

Pri tvorbe rozpočtu na rok 2023 sme zohľadňovali platné, resp. navrhované znenia nasledovných dokumentov a legislatívnych noriem: návrh rozpočtu verejnej správy na roky 2023-2025, ktorého súčasťou je aj rozpočet obcí na rok 2023, návrh zákona o štátnom rozpočte na rok 2023, zákon č. 583/2004 Z. z. o rozpočtových pravidlách územnej samosprávy a o zmene a doplnení niektorých zákonov, zákon č. 523/2004 Z. z. o rozpočtových pravidlách verejnej správy a o zmene a doplnení niektorých zákonov, ústavný zákon č. 493/2011 Z. z. o rozpočtovej zodpovednosti, zákon č. 582/2004 Z. z. o miestnych daniach a miestnom poplatku za komunálne odpady a drobné stavebné odpady, zákon č. 564/2004 Z. z. o rozpočtovom určení výnosu dane z príjmov územnej samospráve a o zmene a doplnení niektorých zákonov, nariadenie vlády SR č. 668/2004 Z. z. o rozdeľovaní výnosu dane z príjmov územnej samospráve.

Návrh rozpočtu je vypracovaný podľa rozpočtovej klasifikácie v súlade s Príručkou na zostavenie návrhu rozpočtu verejnej správy číslo MF/005055/2022-411, t. j. príjmová časť rozpočtu podľa ekonomickej klasifikácie a výdavková časť rozpočtu podľa ekonomickej klasifikácie (hlavné kategórie) s rozpracovaním do programového rozpočtu. Návrh programového rozpočtu so stanovenými cieľmi a merateľnými ukazovateľmi je členený do 17 programov.

Návrh rozpočtu na roky 2023-2025 je zostavený na základe požiadaviek jednotlivých oddelení MsÚ Kežmarok, rozpočtových a príspevkových organizácií mesta, súkromných a cirkevných škôl a školských zariadení a organizácií pôsobiacich na území mesta vo verejnom záujme, ktoré neboli plne akceptované**.**

Rozpočet Mesta Kežmarok na rok 2023 je navrhnutý ako vyrovnaný v celkovej výške 24 116 916 **€.** Bežné príjmy sú navrhnuté vo výške 20 163 541 €, bežné výdavky vo výške 18 993 165 €, kapitálové príjmy sú rozpočtované vo výške 2 709 000 € a kapitálové výdavky vo výške 3 165 040€. **Prebytok bežného rozpočtu je v návrhu rozpočtu rozpočtovaný v celkovej výške 1 170 376 €.** Súčasťou rozpočtu príjmov a výdavkov sú transakcie s finančnými aktívami a pasívami (finančné operácie). V príjmovej časti sú to prostriedky z rezervného fondu vo výške 683 810 €; prevod nevyčerpaných finančných prostriedkov, ktoré budú použité v roku 2023 v celkovej výške 22 565 €; prevod finančných prostriedkov zo škôl a školských zariadení – stravné vo výške 41 000 €; použitie prostriedkov z fondu opráv vo výške 30 000 €; vo výške 439 000 € z preklenovacieho bankového úveru; úver zo ŠFRB vo výške 28 000 €. Vo výdavkovej časti sú to splátka istiny z návratnej finančnej výpomoci z MF SR, splátka istiny z poskytnutého investičného úveru, splátky istín z preklenovacích

úverov.

V návrhu rozpočtu sú vyjadrené finančné vzťahy aj k fyzickým osobám – podnikateľom a k právnickým osobám pôsobiacim na území mesta, vyplývajúce pre nich zo všeobecne záväzných nariadení mesta a z uzatvorených zmluvných vzťahov. Z dôvodu presunu kompetencií zo štátnej správy na samosprávu rozpočet mesta obsahuje aj finančné vzťahy k štátnemu rozpočtu. Súčasťou návrhu rozpočtu mesta sú aj rozpočty príjmov a výdavkov rozpočtových organizácií, príspevky príspevkovým organizáciám, ktorých zriaďovateľom je Mesto Kežmarok.

Možno konštatovať, že návrh rozpočtu na roky 2023 až 2025 zabezpečuje požiadavky jednotlivých subjektov rozpočtu vrátane rozpočtových a príspevkových organizácií mesta. V predloženom návrhu rozpočtu sú v celom rozsahu finančne kryté samosprávne funkcie mesta určené zákonom. V návrhu rozpočtu kapitálových výdavkov – investícií na roky 2023 - 2025 sú zapracované rozvojové programy mesta financované z vlastných prostriedkov, z prostriedkov ŠR, EÚ a z preklenovacích bankových úverov.

Stanovisko komisie financií a rozpočtu:
Komisia financií a rozpočtu odporúča Mestskému zastupiteľstvu v Kežmarku schváliť Návrh rozpočtu Mesta Kežmarok na rok 2023 s výhľadom na roky 2024 - 2025

KEŽMAROK
MODERNÝ • DYNAMICKÝ • HISTORICKÝ

MESTO KEŽMAROK

Návrh na uznesenie
Mestské zastupiteľstvo v Kežmarku

s c h v a ľ u j e

a) rozpočet Mesta Kežmarok na rok 2023 podľa predloženého návrhu ako vyrovnaný **vo výške 24 116 916 €;** rozpočet príjmov do úrovne hlavnej kategórie ekonomickej klasifikácie a rozpočet výdavkov do úrovne programov programového rozpočtu, do úrovne hlavnej kategórie ekonomickej klasifikácie a podľa cieľov a merateľných ukazovateľov uvedených v návrhu rozpočtu Mesta Kežmarok na rok 2023 s výhľadom na roky 2024 a 2025,

b) objem mzdových prostriedkov pre mestskú políciu – ekonom. klasifikácia 610
vo výške 533 100 €

c) príspevok pre Verejnoprospešné služby Mesta Kežmarok vo výške 1 905 700 €

d) príspevok pre Mestské kultúrne stedisko vo výške 25 000 €

e) dotácie na podporu telovýchovy a športu na území mesta Kežmarok

- na úhradu za nájom a služby spojené s nájmom resp. na úhradu prevádzkových nákladov
  - pre Mestský športový klub vo výške 68 000 €,
  - pre 1. Mestský futbalový klub Kežmarok vo výške 13 500 €,
  - pre Mestský hokejový klub Kežmarok vo výške 35 000 €,
- na úhradu za športovú činnosť
  - pre Mestský športový klub vo výške 110 000 €,
  - pre 1. Mestský futbalový klub Kežmarok vo výške 20 000 €,
  - pre Mestský hokejový klub Kežmarok vo výške 35 000 €,

f) dotáciu na podporu starostlivosti o zvieratá verejnoprospešného účelu na území mesta Kežmarok

- na úhradu časti veterinárnych úkonov a potravy pre zvieratá v útulku pre Útulok (Združenie pre pomoc túlavým, týraným zvieratám v meste Kežmarok)
  vo výške 3 700 €,

g) dotácie na podporu kultúrnej činnosti, záujmovej spoločenskej činnosti a udržiavanie tradícií, kultúrneho a historického dedičstva

- na úhradu za nájom a služby spojené s nájmom resp. na úhradu prevádzkových nákladov
  - pre Klub priateľov Magury vo výške 3 000 €,
- na úhradu za kultúrnu činnosť
  - pre Klub priateľov Magury vo výške 9 000 €.

Návrh na uznesenie
Mestské zastupiteľstvo v Kežmarku berie na vedomie návrh rozpočtu príjmov a výdavkov na roky 2024 a 2025 podľa predloženého návrhu.

KEŽMAROK
MODERNÝ • DYNAMICKÝ • HISTORICKÝ

MESTO KEŽMAROK

Návrh na uznesenie
Mestské zastupiteľstvo v Kežmarku schvaľuje použitie rezervného fondu mesta v roku 2023 celkom vo výške 683 810 € na financovanie nasledujúcich kapitálových výdavkov:

Prvok 2.1.5	Cyklochodník Kežmarok - Stráne - Mlynčeky
Prvok 3.4.2	Oprava a údržba budov - havarijný stav ZŠ Sv. Kríža a Hlavné námestie 58, KK "Lekáreň"
Prvok 3.4.3	Rekonštrukcia elektrorozvodov archívu ul. Baštová
Prvok 3.4.3	Rekonštrukcia nájomného bývania v objekte Dr. Alexandra 16
Prvok 3.4.3	Projekt „Zavedenie smart technológií v meste Kežmarok“
Prvok 7.1.2	Projekt „Dobudovanie základnej technickej infraštruktúry v Kežmarku“
Prvok 7.1.3	Projekt „Vodozádržné opatrenia v meste Kežmarok“
Prvok 11.3.2	Projekt "Zlepšenie úrovne tech. a priestorového riešenia mestskej knižnice"
Prvok 12.1.2	Projekt „Revitalizácia a údržba zelene - Revitalizácia vnútrobloku Juh“
Prvok 13.9	Projekt „Komunitné sociálne zariadenia“
Prvok 15.1	Rekonštrukcia Nemocnice Dr. Vojtecha Alexandra v Kežmarku, n.o.

MESTO KEŽMAROK
Mestský úrad
Hlavné námestie 1, 060 01 Kežmarok

Návrh rozpočtu Mesta Kežmarok

na roky 2023 - 2025

Podľa podkladov jednotlivých oddelení a referátov MsÚ Kežmarok spracoval:
Ing. Dana Menačová
Bc. Zdenka Sabolová

Návrh rozpočtu zverejnený: 29.11.2022 Návrh rozpočtu zvesený:

Rozpočet schválený: Rozpočet zverejnený:

Rozpočet pre roky 2023 - 2025 - r e k a p i t u l á c i a v €

rozpočet 2023	rozpočet 2024	rozpočet 2025	rozpočet 2023	rozpočet 2024	rozpočet 2025	rozpočet 2023	rozpočet 2024	rozpočet 2025
Bežné príjmy vrátane RO			Bežné výdavky vrátane RO			Saldo bežného rozpočtu		
20 163 541	20 068 030	21 168 030	18 993 165	18 747 340	19 808 450	1 170 376	1 320 690	1 359 580
Kapitálové príjmy			Kapitálové výdavky vrátane RO			Saldo kapitálového rozpočtu		
2 709 000	0	0	3 165 040	934 990	165 340	-456 040	-934 990	-165 340
Finančné operácie - príjmy			Finančné operácie - výdavky			Saldo finančných operácií		
1 244 375	779 500	71 000	1 958 711	1 165 200	1 265 240	-714 336	-385 700	-1 194 240
PRÍJMY SPOLU			VÝDAVKY SPOLU			SALDO CELKOVÉHO ROZPOČTU		
24 116 916	20 847 530	21 239 030	24 116 916	20 847 530	21 239 030	0	0	0

Rekapitulácia rozpočtov rokov 2020 - 2022 v €

skut. 2020	skut. 2021	schválený rozpočet 2022	očakávaná skut. 2022	skut. 2020	skut. 2021	schválený rozpočet 2022	očakávaná skut. 2022	skut. 2020	skut. 2021	schválený rozpočet 2022	očakávaná skut. 2022
Bežné príjmy vrátane RO				Bežné výdavky vrátane RO				Saldo bežného rozpočtu			
17 719 604,31	18 653 719,40	18 838 062	19 209 345,00	15 913 573,31	16 790 820,72	17 685 254	18 833 804	1 806 031,00	1 862 898,68	1 152 808	375 541
Kapitálové príjmy				Kapitálové výdavky vrátane RO				Saldo kapitálového rozpočtu			
1 663 083,70	3 622 123,11	3 970 043	2 400 113,00	5 733 426,42	7 863 864,79	7 014 124	5 792 874	-4 070 342,72	-4 241 741,68	-3 044 081	-3 392 761
Finančné operácie - príjmy				Finančné operácie - výdavky				Saldo finančných operácií			
5 821 582,21	5 724 276,36	3 353 360	3 707 226	993 061,08	1 689 920,80	1 462 087	640 789	4 828 521,13	4 034 355,56	1 891 273	3 066 437
PRÍJMY SPOLU				VÝDAVKY SPOLU				SALDO CELKOVÉHO ROZPOČTU			
25 204 270,22	28 000 118,87	26 161 465	25 316 684	22 640 060,81	26 344 606,31	26 161 465	25 267 467	2 564 209,41	1 655 512,56	0	49 217

Kežmarok, 29. 11. 2022
Spracoval: Ing. Dana Meriačová, Bc. Zdenka Sabolová

Príjmy vrátane príjmov RO		Skutočnosť	Skutočnosť	Schválený rozpočet	Očak. skut.	Schválený rozpočet	Vyhliadkový rozpočet	Vyhliadkový rozpočet
Kód	Názov	2020	2021	2022	2022	2023	2024	2025
100	Daňové príjmy	9 432 080,13	9 715 905,12	10 177 300	10 458 032	11 347 300	11 747 300	12 847 300
200	Nedaňové príjmy	2 127 338,15	3 133 016,86	4 242 805	3 208 328	4 323 811	3 027 510	3 027 510
300	Granty a transfery	7 823 269,73	9 426 920,53	8 388 000	7 943 098	7 201 430	5 293 220	5 293 220
400	Príjmy z transakcií s fin. aktívami a pasívami	4 134 826,22	4 340 749,94	1 397 810	2 282 776	777 375	779 500	71 000
500	Prijaté úvery, pôžičky a návratné fin. výpomoc	1 686 755,99	1 383 526,42	1 955 550	1 424 450	467 000	0	0
	SPOLU Príjmy	**25 204 270,22**	**28 000 118,87**	**26 161 465**	**25 316 684**	**24 116 916**	**20 847 530**	**21 239 030**
v tom	Vlastné príjmy rozpočtových organizácií:	1 432 889,36	1 473 759,69	1 473 858	1 657 428	1 548 350	1 530 750	1 530 750

Výdavky vrátane výdavkov RO	Skutočnosť	Skutočnosť	Schválený rozpočet	Očak. skut.	Schválený rozpočet	Vyhliadkový rozpočet	Vyhliadkový rozpočet
Názov programu	2020	2021	2022	2022	2023	2024	2025
Program 1: Plánovanie, manažment a kontrola	408 849,90	124 717,28	215 531	183 561	258 460	208 100	266 300
Program 2: Propagácia a marketing	711 614,35	548 534,21	422 530	254 400	341 100	220 030	253 030
Program 3: Interné služby	609 166,23	1 417 109,14	1 654 735	1 355 517	893 990	809 320	494 800
Program 4: Služby občanom	291 059,32	273 452,14	323 000	326 600	374 590	374 590	370 610
Program 5: Bezpečnosť, právo a poriadok	670 032,16	760 277,95	804 100	765 100	905 350	873 920	805 830
Program 6: Odpadové hospodárstvo	814 808,84	1 800 750,50	3 077 340	3 345 347	1 017 850	1 012 600	1 182 850
Program 7: Komunikácie	383 657,53	480 990,79	2 683 440	1 503 603	2 907 004	535 900	387 200
Program 8: Doprava	52 434,09	53 535,00	83 000	58 000	83 300	58 300	88 300
Program 9: Vzdelávanie	9 034 795,95	9 511 727,32	8 357 947	8 988 826	9 034 707	9 021 260	9 130 450
Program 10: Šport	3 254 293,28	705 581,42	1 070 886	1 397 300	745 000	768 900	823 500
Program 11: Kultúra	350 054,85	297 110,52	490 800	559 020	574 900	505 800	666 800
Program 12: Prostredie pre život	1 332 126,35	432 746,94	492 000	509 670	544 030	393 830	451 930
Program 13: Sociálne služby	1 965 762,29	2 602 136,87	2 259 016	2 136 915	2 340 450	2 240 250	2 271 250
Program 14: Bývanie	354 200,17	398 982,16	380 660	390 760	405 670	402 550	473 450
Program 15: Zdravotníctvo	742 731,94	4 818 364,97	1 625 880	1 080 470	649 000	281 400	121 400
Program 16: Administratíva	1 662 565,98	2 112 623,47	2 205 600	2 407 378	3 035 515	3 134 780	3 436 330
Program 17: Občania skrášľujú svoje mesto	1 907,58	5 965,63	15 000	5 000	6 000	6 000	15 000
Spolu výdavky	**22 640 060,81**	**26 344 606,31**	**26 161 465**	**25 267 467**	**24 116 916**	**20 847 530**	**21 239 030**

Saldo celkového rozpočtu	**2 564 209,41**	**1 655 512,56**	**0**	**49 217**	**0**	**0**	**0**

Bežné príjmy v €

		Skutočnosť	Skutočnosť	Schválený rozpočet	Očak. skut.	Schválený rozpočet	Vyhliadkový rozpočet	Vyhliadkový rozpočet
Kód	Názov	2020	2 021	2022	2022	2023	2024	2025
100	**Daňové príjmy**	**9 432 080,13**	**9 715 905,12**	**10 177 300**	**10 458 032**	**11 347 300**	**11 747 300**	**12 847 300**
110	Dane z príjmov, ziskov a kapitálového majetku	7 747 447,84	7 990 922,93	8 400 000	8 724 682	9 100 000	9 500 000	10 600 000
111	Daň z príjmov fyzických osôb	7 747 447,84	7 990 922,93	8 400 000	8 724 682	9 100 000	9 500 000	10 600 000
111003	*Podiel z výnosu dane zo závislej činnosti*	*7 747 447,84*	*7 990 922,93*	*8 400 000*	*8 724 682*	*9 100 000*	*9 500 000*	*10 600 000*
120	Dane z majetku	1 146 044,31	1 140 977,86	1 139 000	1 139 000	1 439 000	1 439 000	1 439 000
121	Daň z nehnuteľností	1 146 044,31	1 140 977,86	1 139 000	1 139 000	1 439 000	1 439 000	1 439 000
121001	*Z pozemkov*	152 517,83	*119 540,01*	*132 000*	*132 000*	*135 000*	*135 000*	*135 000*
121002	*Zo stavieb*	936 952,92	*964 106,99*	*950 000*	*950 000*	*1 239 000*	*1 239 000*	*1 239 000*
121003	*Z bytov a nebytových priestorov*	56 573,56	*57 330,86*	*57 000*	*57 000*	*65 000*	*65 000*	*65 000*
130	Dane za tovary a služby	538 587,98	584 004,33	638 300	594 350	808 300	808 300	808 300
133	Dane za špecifické služby	538 587,98	584 004,33	638 300	594 350	808 300	808 300	808 300
133001	*Za psa*	13 947,72	*14 278,16*	*14 400*	*14 000*	*15 000*	*15 000*	*15 000*
133004	*Za predajné automaty*	611,03	*750,00*	*800*	*750*	*900*	*900*	*900*
133006	*Za ubytovanie*	13 062,00	*10 396,70*	*12 000*	*13 500*	*14 500*	*14 500*	*14 500*
133012	*Za užívanie verejného priestranstva*	2 213,76	*1 010,60*	*1 100*	*1 100*	*2 000*	*2 000*	*2 000*
133013	*Za komunálne odpady a drobné stavebné odpady*	508 753,47	*557 568,87*	*610 000*	*565 000*	*775 900*	*775 900*	*775 900*
200	**Nedaňové príjmy**	**2 110 370,58**	**2 882 941,89**	**3 287 805**	**3 184 650**	**3 323 811**	**3 027 510**	**3 027 510**
210	Príjmy z podnikania a z vlastníctva majetku	714 269,06	1 338 318,30	1 419 805	1 142 110	1 291 100	921 100	921 100
211	Príjmy z podnikania	9 052,77	22 075,05	15 000	19 150	180 000	20 000	20 000
211003	*Dividendy*	9 052,77	*22 075,05*	*15 000*	*19 150*	*20 000*	*20 000*	*20 000*
211004	*Iné príjmy z podnikania - Spravbytherm*	0,00	*0,00*	*0*	*0*	*160 000*	*0*	*0*
212	Príjmy z vlastníctva	705 216,29	1 316 243,25	1 404 805	1 122 960	1 111 100	901 100	901 100
212002	*Z prenajatých pozemkov*	*45 753,24*	*56 512,54*	*111 050*	*97 050*	*107 550*	*104 550*	*104 550*
212002	*Z prenajatých pozemkov*	24 253,40	*56 512,54*	*40 000*	*36 000*	*40 000*	*40 000*	*40 000*
212002	*Trhovisko - príjem z prenájmu trhového miesta*	*0,00*	*0,00*	*50*	*50*	*50*	*50*	*50*
212002	*Európske ľudové remeslo, trhy*	*134,10*	*0,00*	*43 000*	*40 000*	*43 000*	*43 000*	*43 000*
212002	*Mestské lesy*	*0,00*	*0,00*	*0*	*0*	*0*	*0*	*0*
212002	*Z nájmu hrobových miest*	*21 365,74*	*0,00*	*28 000*	*21 000*	*24 500*	*21 500*	*21 500*
212003	*Z prenajatých budov, priestorov a objektov*	*656 069,74*	*1 256 506,71*	*1 290 655*	*1 022 730*	*1 000 350*	*793 350*	*793 350*
212003	*Z prenajatých budov, priestorov a objektov - odd.majetkovo-právne*	*38 561,57*	*283 238,14*	*37 000*	*37 000*	*37 000*	*37 000*	*37 000*
212003	*Z prenájmu nebytových priestorov v správe*	*75 873,65*	*59 178,79*	*60 000*	*60 000*	*60 000*	*60 000*	*60 000*
212003	*Z prenájmu - správa tepelného hospodárstva*	*0,00*	*0,00*	*5*	*0*	*0*	*0*	*0*

Bežné príjmy v €

212003	Z prenájmu majetku - Združenie Región Tatry	9 487,58	9 487,58	9 490	9 490	9 490	9 490	9 490
212003	Z prenájmu majetku - športoviská	2 771,13	0,00	0	0	0	0	0
212003	Z prenajatých budov, priestorov a objektov - byty	420 455,33	416 313,06	407 000	410 000	540 000	540 000	540 000
212003	Z prenájmu nebytových priestorov polikliniky	69 810,45	52 775,23	64 800	56 880	40 000	48 000	48 000
212003	Z prenájmu majetku - B.BRAUN	30 000,00	30 000,00	15 000	27 500	15 000	0	0
212003	Z prenájmu majetku - B.BRAUN - CIZS	0,00	400 000,00	600 000	400 000	200 000	0	0
212003	Z prenájmu majetku - Kultúra	0,00	435,90	0	1 500	1 500	1 500	1 500
212003	Z prenájmu majetku v areáli Nemocnice, n.o.	0,00	0,00	0	0	0	0	0
212003	Z prenájmu majetku - Nemocnica Dr. Alexandra - CIZS	0,00	0,00	80 000	0	80 000	80 000	80 000
212003	Z prenájmu škôl a školských zariadení	9 050,03	5 018,01	17 300	20 300	17 300	17 300	17 300
212003	Z prenájmu Zariadenia pre seniorov a Zariadenia opatrov.služby	60,00	60,00	60	60	60	60	60
212004	Z prenajatých strojov, prístrojov, zariadení, techniky a nár	3 393,31	3 224,00	3 100	3 180	3 200	3 200	3 200
212004	Z prenájmu - trhovisko	3 116,00	3 104,00	3 000	3 000	3 000	3 000	3 000
212004	Z prenájmu - Európske ľudové remeslo, Trhy	150,31	0,00	0	0	0	0	0
212004	Z prenájmu škôl a školských zariadení	127,00	120,00	100	180	200	200	200
220	Administratívne a iné poplatky a platby	1 213 903,22	1 336 389,05	1 825 900	1 845 156	1 993 310	2 073 310	2 073 310
221	Administratívne poplatky	38 502,40	37 881,30	41 500	37 518	47 020	47 020	47 020
221004	Ostatné poplatky	38 502,40	37 881,30	41 500	37 518	47 020	47 020	47 020
221004	Správne poplatky - dane a poplatok	212,50	0,00	500	18	20	20	20
221004	Správne poplatky - Stavebný úrad	12 033,00	14 918,50	15 000	10 500	15 000	15 000	15 000
221004	Správne poplatky - Matrika	9 304,00	8 451,00	9 000	10 000	12 000	12 000	12 000
221004	Správne poplatky - ostatné	16 952,90	14 511,80	17 000	17 000	20 000	20 000	20 000
222	Pokuty a penále	19 701,60	26 653,88	24 000	24 094	25 000	25 000	25 000
222003	Za porušenie ostatných predpisov	19 701,60	26 653,88	24 000	24 094	25 000	25 000	25 000
222003	Úroky z omeškania úhrad Spravbytherm	107,60	72,30	0	66	0	0	0
222003	Za porušenie predpisov - Stavebný úrad	1 064,00	166,00	0	0	0	0	0
222003	Za porušenie ostatných predpisov - MsP	18 530,00	25 895,00	24 000	24 000	25 000	25 000	25 000
222003	Za porušenie ostatných predpisov - /pokuty z OÚ/	0,00	0,00	0	0	0	0	0
222003	Za porušenie predpisov - ostatné	0,00	520,58	0	28	0	0	0
223	Poplatky a platby z nepriemyselného a náhodného	1 154 995,22	1 270 914,37	1 759 400	1 782 485	1 920 290	2 000 290	2 000 290
223001	Za predaj výrobkov, tovarov a služieb	818 753,88	755 225,47	1 085 100	1 084 148	1 184 035	1 264 035	1 264 035
223001	Ostatné	693,98	1 396,41	700	0	0	0	0
223001	Poplatky - verejné WC	920,00	1 340,00	1 000	1 300	1 300	1 300	1 300
223001	Poplatok za parkovanie	100 833,44	91 981,62	110 000	110 000	125 000	125 000	125 000
223001	MsP - PCO, poplatok za služby	35 047,87	27 160,48	33 000	28 000	30 000	30 000	30 000

223001	Európske ľudové remeslo, trhy - vstupné	0,00	0,00	140 000	155 070	200 000	280 000	280 000
223001	Mestská knižnica - poplatky za služby	0,00	4 693,34	5 000	5 500	5 500	5 500	5 500
223001	Občania bez prístrešia - poplatok za služby	1 058,60	0,00	0	0	0	0	0
223001	OPATROVATEĽKY - poplatok za opatr. službu	72 254,01	70 902,48	72 000	64 178	64 000	64 000	64 000
223001	Školy a školské zariadenia	73 357,87	87 187,63	104 900	104 900	119 235	119 235	119 235
223001	Zariadenie pre seniorov a Zariadenie opatrov.služby	534 588,11	470 563,51	618 500	615 200	639 000	639 000	639 000
223002	Za materské školy a školské zariadenia	105 627,10	124 610,76	127 800	152 120	157 279	157 279	157 279
223002	Školy a školské zariadenia	105 627,10	124 610,76	127 800	152 120	157 279	157 279	157 279
223003	Za stravné	230 614,24	391 078,14	546 500	546 217	578 976	578 976	578 976
223003	SPRÁVA - príjem za stravné	54 735,41	61 738,44	63 000	35 000	32 500	32 500	32 500
223003	Školy a školské zariadenia	134 355,50	275 168,52	419 500	451 117	489 476	489 476	489 476
223003	Zariadenie pre seniorov a Zariadenie opatrov.služby	41 523,33	54 171,18	64 000	60 100	57 000	57 000	57 000
229	Ďalšie administratívne a iné poplatky a platby	704,00	939,50	1 000	1 059	1 000	1 000	1 000
229005	Za znečisťovanie ovzdušia	704,00	939,50	1 000	1 059	1 000	1 000	1 000
240	Úroky z domácich úverov, pôžičiek a vkladov	451,75	111,80	100	136	101	100	100
242	Úroky z účtov finančného hospodárenia	451,61	111,66	100	135	100	100	100
242	MsÚ	451,61	111,66	100	135	100	100	100
244	Úroky z termínovaných vkladov	0,14	0,14	0	1	1	0	0
245	Úroky z návratných finančných výpomoci	0,00	0,00	0	0	0	0	0
246	Úroky z realizácie cenných papierov	0,00	0,00	0	0	0	0	0
290	Iné nedaňové príjmy	181 746,55	208 122,74	42 000	197 248	39 300	33 000	33 000
291	Ostatné príjmy	6 393,00	12 000,00	12 000	0	6 300	0	0
291004	Vrátené neoprávnene použité alebo zadržané finančné pro	6 393,00	12 000,00	12 000	0	6 300	0	0
291004	ZPS a ZOS	6 393,00	12 000,00	12 000	14 500	6 300	0	0
292	Ostatné príjmy	175 353,55	196 122,74	30 000	197 248	33 000	33 000	33 000
292006	Príjmy z náhrad poistného plnenia	4 478,00	5 173,44	0	2 250	0	0	0
292006	MsÚ	4 478,00	4 336,10	0	2 250	0	0	0
292006	Školy a školské zariadenia + ZPS a ZOS	0,00	837,34	0	0	0	0	0
292008	Z odvodov z hazardných hier	109 206,08	108 266,59	30 000	31 000	33 000	33 000	33 000
292012	Z dobropisov	51 190,38	60 319,50	0	49222	0	0	0
292012	MsÚ	23 923,54	25 950,10	0	30 000	0	0	0
292012	Školy a školské zariadenia	27 266,84	24 519,81	0	13 722	0	0	0
292012	Zariadenie pre seniorov a Zariadenie opatrov.služby	0,00	9 849,59	0	5 500	0	0	0
292017	Vratky	3 210,44	14 202,15	0	3081	0	0	0
292017	MsÚ	72,98	13 200,00	0	210	0	0	0

292017	*Školy a školské zariadenia + ZPS a ZOS*	*3 137,46*	*1 002,15*	*0*	*2 871*	*0*	*0*	*0*
292019	*Z refundácie*	*3 976,46*	*3 733,64*	*0*	*2 500*	*0*	*0*	*0*
292019	*MsÚ*	*2 493,53*	*2 714,80*	*0*	*1 160*	*0*	*0*	*0*
292019	*Zariadenie pre seniorov a Zariadenie opatrov.služby*	*0,00*	*0,00*	*0*	*0*	*0*	*0*	*0*
292019	*Školy a školské zariadenia*	*1 482,93*	*1 018,84*	*0*	*1 340*	*0*	*0*	*0*
292027	*Iné*	*3 292,19*	*4 427,42*	*0*	*109 195*	*0*	*0*	*0*
292027	*MsÚ*	*9,96*	*3,75*	*0*	*109 195*	*0*	*0*	*0*
292027	*Školy a školské zariadenia*	*0,00*	*0,00*	*0*	*0*	*0*	*0*	*0*
292027	*Zariadenie pre seniorov a Zariadenie opatrov.služby*	*3 282,23*	*4 423,67*	*0*	*0*	*0*	*0*	*0*
300	**Granty a transfery**	**6 177 153,60**	**6 054 872,39**	**5 372 957**	**5 566 663**	**5 492 430**	**5 293 220**	**5 293 220**
310	Tuzemské bežné granty a transfery	6 142 568,25	6 030 678,19	5 372 957	5 500 616	5 492 430	5 293 220	5 293 220
311	Granty	12 690,54	16 936,98	20 639	17 000	0	0	0
311	*ERASMUS+*	*0,00*	*0,00*	*20 639*	*0*	*0*	*0*	*0*
311	*Európske ľudové remeslo, trhy - dary*	*0,00*	*0,00*	*0*	*0*	*0*	*0*	*0*
311	*Nadácia ČSOB - "Pozor zebra na ceste 2020"*	*2 198,64*	*0,00*	*0*	*0*	*0*	*0*	*0*
311	*Športové podujatia mesta*	*0,00*	*0,00*	*0*	*0*	*0*	*0*	*0*
311	*Školy a školské zariadenia*	*3 361,64*	*1 825,07*	*0*	*2 000*	*0*	*0*	*0*
311	*Zariadenie pre seniorov a Zariadenie opatrov.služby*	*7 130,26*	*15 111,91*	*0*	*15 000*	*0*	*0*	*0*
312	Transfery v rámci verejnej správy	6 129 877,71	6 013 741,21	5 352 318	5 483 616	5 492 430	5 293 220	5 293 220
312001	*Zo štátneho rozpočtu*	*1 793 632,88*	*1 579 529,46*	*1 131 058*	*1 224 558*	*1 017 630*	*833 420*	*833 420*
312001	*Zo štátneho rozpočtu - Zariadenie pre seniorov*	*647 712,00*	*713 184,00*	*690 000*	*690 000*	*724 300*	*727 400*	*727 400*
312001	*Zo štátneho rozpočtu - Zariadenie pre seniorov /mimoriad.odmeny/*	*41 688,00*	*0,00*	*0*	*0*	*0*	*0*	*0*
312001	*Zo štátneho rozpočtu - Zariadenie pre seniorov /vitamíny/*	*3 780,00*	*0,00*	*0*	*0*	*0*	*0*	*0*
312001	*Zo štátneho rozpočtu - Zariadenie opatrovateľskej služby*	*72 384,00*	*109 140,00*	*64 000*	*64 000*	*68 200*	*68 200*	*68 200*
312001	*Zo štátneho rozpočtu - nocľaháreň*	*20 616,39*	*0,00*	*0*	*0*	*0*	*0*	*0*
312001	*Školstvo - hmotná núdza pre ŠZŠ (z ÚPSVaR)*	*8 680,00*	*8 182,40*	*7 500*	*4 472*	*8 000*	*8 000*	*8 000*
312001	*Školstvo - hmotná núdza podpora výchovy a vzdelávania (z ÚPSVa*	*547,80*	*365,20*	*620*	*299*	*420*	*420*	*420*
312001	*Školstvo - hmotná núdza - podpora k stravovacím návykom dieťaťa (z ÚPSVaR)*	*271 231,20*	*275 554,20*	*39 490*	*25 699*	*9 460*	*9 460*	*9 460*
312001	*Projekt - Monografia mesta Kežmarok*	*3 123,81*	*0,00*	*0*	*0*	*0*	*0*	*0*
312001	*Projekt - Mobiliár k cyklochodníku*	*1 263,84*	*0,00*	*0*	*0*	*0*	*0*	*0*
312001	*Projekt - MŠ Cintorínska - zníženie energetickej náročnosti budov*	*0,00*	*1 480,76*	*0*	*0*	*0*	*0*	*0*
312001	*Projekt - Vybavenie odborných učební - ZŠ Grundschule*	*0,00*	*0,00*	*0*	*857*	*0*	*0*	*0*
312001	*Projekt - Vybavenie odborných učební - ZŠ Nižná brána*	*0,00*	*0,00*	*0*	*1 003*	*0*	*0*	*0*
312001	*Projekt - Vybavenie odborných učební - ZŠ Fischera*	*0,00*	*0,00*	*0*	*1 003*	*0*	*0*	*0*

312001	Projekt - Revitalizácia vnútroblokov	0,00	0,00	0	5 005	0	0	0
312001	Projekt - Energetický audit budov	0,00	0,00	0	11 590	0	0	0
312001	Projekt - Nízkouhlíková stratégia	24 700,00	0,00	0	0	0	0	0
312001	Projekt - Putovanie po stopách histórie, kultúry: Nowy Targ-Kežmar	33 621,24	0,00	0	0	0	0	0
312001	Projekt - Podpora opatrovateľskej služby v Kežmarku	95 061,48	46 883,52	223 200	160 053	163 200	0	0
312001	Projekt - Modernizácia športového vybavenia MŠ Možiarska	3 860,00	0,00	0	0	0	0	0
312001	Projekt - ZŠ Grundschule - rozvojový projekt	800,00	0,00	0	0	0	0	0
312001	Projekt - NP PRIM - Inklúzia v mater.školách ZŠ s MŠ Nižná brána	34 584,90	40 115,65	0	32 048	0	0	0
312001	Dotácia - starostlivosť o vojnové hroby	2 033,13	9 183,80	0	2 265	5 500	0	0
312001	Dotácia - Obnova pamätníka z II.sv.vojny "TANK"	0,00	5 933,40	0	0	0	0	0
312001	Dotácia - protipožiarna ochrana	3 000,00	3 000,00	0	3 000	3 000	3 000	3 000
312001	Dotácia - obnova meštianskeho domu Hlavné námestie 46	15 000,00	0,00	0	0	0	0	0
312001	Dotácia - MHSR na nájomné COVID19	3 258,89	8 471,74	0	581	0	0	0
312001	Dotácia - COVID 19	17 409,29	0,00	0	17 955	0	0	0
312001	Dotácia - COVID 19 /celoplošné testovanie 31.10.-01.11.2020/	14 504,53	0,00	0	0	0	0	0
312001	Dotácia - COVID 19 /celoplošné testovanie 07.11.-08.11.2020/	20 747,43	0,00	0	0	0	0	0
312001	Dotácia - COVID 19 skríningové testovanie	0,00	44 570,00	0	0	0	0	0
312001	Dotácia - COVID 19 mimoriadne odmeny	0,00	6 024,00	0	0	0	0	0
312001	Dotácia - príspevok za ubytovanie odídenca	0,00	0,00	0	106 034	0	0	0
312001	Sociálne - OPATROVATEĽKY MsÚ - /mimoriad.odmeny/-COVID 1	18 721,00	31 045,92	0	0	0	0	0
312001	Sociálne - terénna sociálna práca	25 101,93	19 106,47	41 000	30 336	18 610	0	0
312001	Sociálne - terénna sociálna práca - COVID 19	1 000,00	676,00	0	0	0	0	0
312001	Sociálne - osobitný príjemca	9 617,44	6 518,42	12 000	8 891	8 900	8 900	8 900
312001	Sociálne - dotácia na výkon osobitného príjemcu	121,18	80,51	150	89	90	90	90
312001	Z ÚPSVaR - vlastná údržba	3 244,80	0,00	0	0	0	0	0
312001	Z ÚPSVaR - zimný štadión	2 176,09	0,00	0	0	0	0	0
312001	Z ÚPSVaR - poliklinika	7 030,40	0,00	0	0	0	0	0
312001	Z ÚPSVaR - správa mesta	8 715,35	1 606,30	0	0	0	0	0
312001	Školy a školské zariadenia	307 591,64	140 390,56	53 098	55 078	7 950	7 950	7 950
312001	Zariadenie pre seniorov a Zariadenie opatrov.služby	70 705,12	108 016,61	0	4 300	0	0	0
312002	Zo štátneho účelového fondu	39 439,42	22 601,95	20 000	21 680	23 000	23 000	23 000
312002	Envirofond - príspevok na zneškodňovanie odpadu	39 439,42	19 601,95	20 000	21 680	23 000	23 000	23 000
312002	Projekt - Mestská knižnica - Kniha je záchranné koleso samoty	0,00	3 000,00	0	0	0	0	0
312007	Z rozpočtu obcí	59 929,77	64 009,95	45 800	34 350	42 250	42 250	42 250
312007	Stavebný úrad - príjem od miest a obcí	59 444,78	63 344,95	45 000	31 000	40 000	40 000	40 000

312007	CVČ - príspevok na činnosť z rozpočtu obcí	219,19	0,00	300	0	1 500	1 500	1 500
312007	Školy a školské zariadenia	265,80	665,00	500	3 350	750	750	750
312008	Z rozpočtu VÚC	0,00	0,00	0	0	0	0	0
312008	Zariadenie pre seniorov	0,00	0,00	0	0	0	0	0
312011	Od ostatných subjektov verejnej správy	0,00	0,00	0	11 500	0	0	0
312011	Projekt - 57. ročník Literárneho Kežmarku	0,00	0,00	0	5 000	0	0	0
312011	Mestská knižnica Projekt - Čítanie otvára dvere do kúzelného sveta	0,00	0,00	0	3 500	0	0	0
312011	Mestská knižnica Projekt - Vybavenie knižníc a menšia knižničná in	0,00	0,00	0	3 000	0	0	0
312012	Zo štátneho rozpočtu na prenesený výkon štátnej správy	4 236 875,64	4 347 599,85	4 155 460	4 203 028	4 409 550	4 394 550	4 394 550
312012	Stavebný úrad - dotácia na prenesený výkon	78 176,18	69 817,69	69 800	70 309	72 000	72 000	72 000
312012	Matričný úrad - dotácia na prenesený výkon	71 084,63	72 135,48	70 000	68 274	70 000	70 000	70 000
312012	Registrácia obyvateľstva - dotácia na prenesený výkon	5 405,73	5 394,18	5 400	5 369	5 400	5 400	5 400
312012	Registrácia adries - dotácia na prenesený výkon	72,40	98,00	100	82	100	100	100
312012	Školstvo - dotácie na prenesený výkon - normatíva	3 670 062,00	3 764 729,00	3 631 250	3 584 193	3 846 690	3 846 690	3 846 690
312012	Školstvo - dotácie - príspevok na rekreáciu	5 119,00	7 074,00	0	0	0	0	0
312012	Školstvo - asistenti	111 516,00	107 696,00	107 730	103 632	127 971	127 971	127 971
312012	Školstvo - dopravné	10 824,00	10 792,00	17 600	10 548	16 910	16 910	16 910
312012	Školstvo - vzdelávacie poukazy	54 605,00	52 474,00	50 690	50 688	55 384	55 384	55 384
312012	Školstvo - predškoláci	21 814,00	39 867,00	24 950	73 699	75 795	75 795	75 795
312012	Školstvo - učebnice	47 660,00	30 051,00	30 070	0	27 000	27 000	27 000
312012	Školstvo - odchodné	3 338,00	8 723,00	0	0	0	0	0
312012	Školstvo - príspevok na lyžiarske kurzy	28 050,00	0,00	46 650	43 200	31 500	31 500	31 500
312012	Školstvo - príspevok na školy v prírode	26 700,00	0,00	32 450	32 450	25 500	25 500	25 500
312012	Školstvo - Potreby pre žiakov z Ukrajiny	0,00	0,00	0	8 600	0	0	0
312012	Školstvo - ZŠ Dr. Fischera - rozvojový projekt "Zlepšenie vybavenia	0,00	912,00	0	0	0	0	0
312012	Školstvo - ZŠ a MŠ Nižná brána - Plán obnovy a odolnosti	0,00	15 600,00	0	0	0	0	0
312012	Školstvo - ZŠ a MŠ Nižná brána - Projekt "Modernejšia škola"	0,00	29 700,00	0	0	0	0	0
312012	Školstvo - ZŠ Grundschule - Projekt "Školský digitálny koordinátor"	0,00	0,00	0	1 125	0	0	0
312012	Školstvo - edukačné publikácie	0,00	0,00	0	55 159	0	0	0
312012	Školstvo - projekt "Spolu múdrejší 3"	0,00	0,00	0	27 750	0	0	0
312012	Školstvo - príspevok na špecifiká - digitálne technológie	0,00	24 835,00	0	0	0	0	0
312012	Školstvo - sociálne znevýhodnené prostredie	4 100,00	2 150,00	2 700	1 050	1 050	1 050	1 050
312012	Školstvo - COVID 19	7 000,00	0,00	0	0	0	0	0
312012	Školstvo - mimoriadne výsledky žiakov	0,00	400,00	0	0	0	0	0
312012	Školstvo - špecifiká	0,00	10 000,00	0	0	0	0	0

312012	Školstvo - rozvojové projekty	0,00	28 800,00	0	0	0	0	0
312012	Školský úrad - dotácia na prenesený výkon	35 088,00	27 498,00	35 500	20 350	20 350	20 350	20 350
312012	Bytová politika - dotácia na prenesený výkon	16 036,52	16 164,06	16 200	16 299	16 500	16 500	16 500
312012	Doprava - dotácia na prenesený výkon	707,66	706,15	720	703	750	750	750
312012	Ochrana živ. prostredia - dotácia na prenesený výkon	1 556,20	1 601,91	1 650	1 629	1 650	1 650	1 650
312012	Voľby do NR SR	14 452,32	0,00	0	0	0	0	0
312012	Voľby do samospráv, referendá - mestá a obce	0,00	0,00	12 000	27 919	15 000	0	0
312012	Sčítanie obyvateľov, domov a bytov	23 508,00	20 381,38	0	0	0	0	0
315	Transfery od subjektov mimo verejnej správy	0,00	0,00	0	3 000	0	0	0
315	Transfery od subjektov mimo verejnej správy	0,00	0,00	0	3 000	0	0	0
315	MHZ - dotácia Dobrovoľný hasičský zbor	0,00	0,00	0	3 000	0	0	0
330	Zahraničné granty	30 564,00	24 194,20	0	25 799	0	0	0
331001	Zahraničné bežné granty	30 564,00	24 194,20	0	25 799	0	0	0
331001	MsÚ Projekt - ERAZMUS	0,00	20 639,20	0	20 639	0	0	0
331001	Školstvo - ERAZMUS	30 564,00	3 555,00	0	5 160	0	0	0
340	Zahraničné transfery	4 021,35	0,00	0	40 248	0	0	0
341	Prostriedky z rozpočtu Európskej Únie	4 021,35	0,00	0	40 248	0	0	0
341	Projekt URBACT	4 021,35	0,00	0	40 248	0	0	0
	SPOLU	**17 719 604,31**	**18 653 719,40**	**18 838 062**	**19 209 345**	**20 163 541**	**20 068 030**	**21 168 030**
V tom vlastné príjmy rozpočtových organizácií:		**1 432 889,36**	**1 473 759,69**	**1 473 858**	**1 657 428**	**1 548 350**	**1 530 750**	**1 530 750**
	Sociálne služby:	**676 158,91**	**739 014,64**	**694 560**	**714 660**	**702 360**	**696 060**	**696 060**
	Zariadenie pre seniorov	507 582,70	570 764,28	516 060	529 360	508 360	502 060	502 060
	Zariadenie opatrovateľskej služby	77 773,17	62 766,39	55 500	53 200	58 000	58 000	58 000
	Jedáleň ZPS a ZOS	90 803,04	105 483,97	123 000	132 100	136 000	136 000	136 000
	Vzdelávanie:	**756 730,45**	**734 745,05**	**779 298**	**942 768**	**845 990**	**834 690**	**834 690**
	MŠ + ŠJ, Možiarska	60 406,71	40 143,65	38 000	70 150	49 310	49 310	49 310
	MŠ + ŠJ, Cintorínska	68 191,58	46 887,31	49 220	77 710	46 140	46 140	46 140
	MŠ + ŠJ, Kuzmányho	134 753,95	57 888,68	61 200	75 750	74 000	74 000	74 000
	ZŠ s MŠ, Nižná brána - MŠ	45 450,68	26 996,20	58 978	62 778	43 990	43 990	43 990
	ZŠ, ul. Dr. Fischera - škola	4 267,09	8 437,61	2 500	4 000	2 500	2 500	2 500
	ZŠ, Dr. Fischera - ŠKD	12 120,00	11 400,00	13 800	13 700	14 900	14 900	14 900
	ZŠ, Dr. Fischera - jedáleň	78 232,29	124 318,12	157 300	173 600	155 500	155 500	155 500
	ZŠ, Hradné námestie - škola	118 857,74	61 083,24	42 800	45 770	37 800	26 500	26 500
	ZŠ, Hradné námestie - ŠKD	7 550,00	10 070,00	11 000	12 510	12 000	12 000	12 000

Bežné príjmy v €

ZŠ, Hradné námestie - jedáleň	*25 311,43*	*47 308,56*	*79 500*	*90 195*	*79 500*	*79 500*	*79 500*
ZŠ s MŠ, Nižná Brána - škola	*57 834,42*	*22 662,75*	*9 500*	*12 500*	*9 500*	*9 500*	*9 500*
ZŠ s MŠ, Nižná brána - ŠKD	*8 808,00*	*8 870,00*	*10 600*	*10 600*	*10 300*	*10 300*	*10 300*
ZŠ s MŠ, Nižná brána - jedáleň	*89 360,42*	*130 044,20*	*202 200*	*202 200*	*255 550*	*255 550*	*255 550*
Centrum voľného času	*14 046,19*	*12 555,00*	*9 600*	*26 435*	*19 800*	*19 800*	*19 800*
ZUŠ A. Cígera	*31 539,95*	*126 079,73*	*33 100*	*64 870*	*35 200*	*35 200*	*35 200*

Kapitálové príjmy v €

		Skutočnosť	Skutočnosť	Schválený rozpočet	Očak. skut.	Schválený rozpočet	Vyhliadkový rozpočet	Vyhliadkový rozpočet
Kód	**Názov**	**2020**	**2021**	**2022**	**2022**	**2023**	**2024**	**2025**
200	**Nedaňové príjmy**	**16 967,57**	**250 074,97**	**955 000**	**23 678**	**1 000 000**	**0**	**0**
231	*Príjem z predaja kapitálových aktív (byty a domy)*	*2 714,84*	*224 400,00*	*155 000*	*733*	*150 000*	*0*	*0*
233001	*Predaj pozemkov*	*14 252,73*	*25 674,97*	*800 000*	*22 945*	*850 000*	*0*	*0*
300	**Granty a transfery**	**1 646 116,13**	**3 372 048,14**	**3 015 043**	**2 376 435**	**1 709 000**	**0**	**0**
321	Kapitálový grant	*0,00*	*19 610,00*	*0*	*0*	*0*	*0*	*0*
321	*Zariadenie pre seniorov a Zariadenie opatrov.služby*	*0,00*	*19 610,00*	*0*	*0*	*0*	*0*	*0*
322	*Kapitálové transfery v rámci verejnej správy*	*1 646 116,13*	*3 352 438,14*	*3 015 043*	*2 346 435*	*1 709 000*	*0*	*0*
322001	*Kapitálové transfery zo ŠR*	*1 639 252,13*	*3 203 494,11*	*2 945 043*	*1 985 003*	*1 709 000*	*0*	*0*
322001	Dobudovanie technickej infraštruktúry priemyselného parku v Kežmarku - Pradiar	270 922,44	0,00	0	0	0	0	0
322001	Mobilár k cyklochodníku - Hájovňa	3 355,83	0,00	0	0	0	0	0
322001	MHZ - Rekonštrukcia Požiarnej zbrojnice Kost. námestie 43	11 264,06	0,00	0	0	0	0	0
322001	Dokončenie rekonštrukcie zimného štadióna	166 000,00	0,00	0	0	0	0	0
322001	Revitalizácia predpolia Radnice - Spája nás voda	0,00	95 379,97	0	0	0	0	0
322001	Revitalizácia vnútrobloku v meste Kežmarok	471 031,87	0,00	0	0	0	0	0
322001	Zlepšenie dopravnej a technickej vybavenosti regiónu	0,00	133 118,48	0	0	0	0	0
322001	ZŠ Hradné námestie - Odstránenie havarijného stravu na strešnej krytine	0,00	30 400,00	0	0	0	0	0
322001	Projekt - Výstavba verejne prístupnej elektr. nabíj. stanice v KK	3 806,64	0,00	0	0	0	0	0
322001	Projekt NFP - Centrum integrovanej zdravotnej starostlivosti Kežmarok	0,00	807 982,56	0	34 458	0	0	0
322001	Cyklochodník okolo historického centra	0,00	349 746,60	0	0	0	0	0
322001	Cyklochodník okolo historického centra - PSK	72 447,38	0,00	0	0	0	0	0
322001	Modernizácia zastávok MHD	0,00	39 844,42	0	0	0	0	0
322001	Projekt - MŠ Možiarska - zvýšenie kapacít infraštruktúry MŠ	0,00	241 553,38	0	0	0	0	0
322001	Projekt - MŠ Cintorínska - zníženie energetickej náročnosti budov	0,00	312 362,72	0	0	0	0	0
322001	Projekt - ZŠ Fischera - Rozvojový projekt	0,00	4 008,00	0	7 765	0	0	0
322001	Projekt - Vybavenie odborných učební - ZŠ Fischera	0,00	143 769,08	0	6 765	0	0	0
322001	Projekt - Vybavenie odborných učební - ZŠ Grundschule	0,00	139 090,28	0	3 150	0	0	0
322001	Projekt - Vybavenie odborných učební - ZŠ Nižná brána	0,00	115 098,00	0	5 165	0	0	0
322001	Projekt - Dobudovanie systému zhodnocovania BRO	0,00	791 140,62	1 855 700	1 855 700	0	0	0
322001	Projekt - Rekonštrukcia a modernizácia ZPS	277 623,91	0,00	0	0	0	0	0
322001	Projekt - Rekonštrukcia Mestskej tržnice na Regionálnu tržnicu	0,00	0,00	85 000	72 000	0	0	0
322001	Projekt - "Dobudovanie základnej technickej infraštruktúry v Kežmarku"	0,00	0,00	799 000	0	799 000	0	0

Kapitálové príjmy v €

322001	Projekt - "Komunitné sociálne zariadenia"	0,00	0,00	0	0	0	0	0
322001	Projekt - "Rekonštrukcia spoločensko-športového centra, Kežmarok"	0,00	0,00	170 343	0	0	0	0
322001	Komplexná rekonštrukcia NKP Reduta	362 800,00	0,00	0	0	0	0	0
322001	Zníženie energetickej náročnosti administratívnej budovy v Kežmarku	0,00	0,00	0	0	0	0	0
322001	Vodozádržné opatrenia v meste Kežmarok	0,00	0,00	0	0	910 000	0	0
322001	Projekt - Rozvoj terénnych kom. a soc. služieb	0,00	0,00	35 000	0	0	0	0
322006	*Kapitálové transfery z rozpočtu VÚC*	*6 864,00*	*148 944,03*	*70 000*	*96 530*	*0*	*0*	*0*
322006	*Rekonštrukcia Obnova a reštaurovanie Zvonice č. 406/16 na Kostol. nám.*	*0,00*	*119 609,73*	*0*	*0*	*0*	*0*	*0*
322006	*Rekonštrukcia Rozšírenie areálu festivalu EĽRO o historické trhovisko*	*0,00*	*8 000,00*	*0*	*0*	*0*	*0*	*0*
322006	*Rekonštrukcia Biblická krížová cesta*	*0,00*	*1 000,00*	*0*	*0*	*0*	*0*	*0*
322006	*Rekonštrukcia Hlavné námestie 25 - nájomné byty*	*0,00*	*0,00*	*70 000*	*0*	*0*	*0*	*0*
322006	*Projekt - Modernizácia vybavenia kultúrnych podujatí v meste Kežmarok*	*0,00*	*0,00*	*0*	*10 000*	*0*	*0*	*0*
322006	*Projekt - "Rekonštrukcia spoločensko-športového centra, Kežmarok"*	*0,00*	*0,00*	*0*	*86 530*	*0*	*0*	*0*
322006	*školy a školské zariadenia*	*0,00*	*15 334,30*	*0*	*0*	*0*	*0*	*0*
322006	*Zariadenie pre seniorov a Zariadenie opatrov.služby*	*6 864,00*	*5 000,00*	*0*	*0*	*0*	*0*	*0*
322008	*Kapitálové transfery od ostatných subjektov verejnej správy*	*0,00*	*0,00*	*0*	*264 902*	*0*	*0*	*0*
322008	*Projekt - "Rekonštrukcia spoločensko-športového centra, Kežmarok"*	*0,00*	*0,00*	*0*	*170 350*	*0*	*0*	*0*
322008	*Rekonštrukcia Obnova a reštaurovanie Zvonice č. 406/16 na Kostol. nám.*	*0,00*	*0,00*	*0*	*94 552*	*0*	*0*	*0*
325	*Projekt SFZ - Rekonštrukcie a modernizácie - Futbalový štadión*	*0,00*	*0,00*	*0*	*30 000*	*0*	*0*	*0*
	SPOLU	**1 663 083,70**	**3 622 123,11**	**3 970 043**	**2 400 113**	**2 709 000**	**0**	**0**

Finančné príjmy v €

#####		Skutočnosť	Skutočnosť	Schválený rozpočet	Očak. skut.	Schválený rozpočet	Vyhliadkový rozpočet	Vyhliadkový rozpočet
Kód	**Názov**	**2020**	**2021**	**2022**	**2022**	**2023**	**2024**	**2025**
400	**Príjmy z transakcií s fin. aktívami a pasívami**	**4 134 826,22**	**4 340 749,94**	**1 397 810**	**2 282 776**	**777 375**	**779 500**	**71 000**
411007	Splátka návratnej finančnej výpomoci - Lesy Mesta Kežmarok, s.r.o.	*30 000,00*	*70 000,00*	*200 000*	*400 000*	*0*	*0*	
411007	Splátka návratnej finančnej výpomoci - Kežmarok Invest, s.r.o.	*0,00*	*50 000,00*	*20 000*	*31 358*	*0*	*0*	
431	Účast na majetku GEOVRT	*0,00*	*8 000,00*	*0*	*0*	*0*	*0*	*0*
453	Prevod nevyčerpanej dotácie zo ŠR - detské ihrisko MŠ Kuzmányho	*8 000,00*	*0,00*	*0*	*0*	*0*	*0*	*0*
453	dieťaťa -ŠKOL	*0,00*	*0,00*	*0*	*0*	*0*	*0*	*0*
453	Stravné ZŠ a MŠ z predch. rokov	*23 389,20*	*31 563,71*	*33 000*	*62 020*	*41 000*	*41 000*	*41 000*
453	Prevod nevyčerpaných FP - ZPS a ZOS	*0,00*	*40 208,17*	*0*	*0*	*0*	*0*	*0*
453	Grundschule	*0,00*	*0,00*	*0*	*30 400*	*0*	*0*	*0*
453	Prevod nevyčerpaných FP - Projekt "ERAZMUS" ZŠ Grundschule	*0,00*	*0,00*	*22 800*	*35 300*	*11 300*	*0*	*0*
453	Prevod nevyčerpaných FP - Projekt "ERAZMUS" CVČ	*0,00*	*0,00*	*0*	*2 715*	*0*	*0*	*0*
453	Prevod nevyčerpaných FP - Projekt "ERAZMUS" MsÚ	*0,00*	*0,00*	*0*	*3 370*	*0*	*0*	*0*
453	Prevod nevyčerpaných FP - ZŠ s MŠ Nižná brána- MŠVVaŠ	*2 932,67*	*0,00*	*0*	*0*	*0*	*0*	*0*
453	Prevod nevyčerpaných FP - MŠ Cintorínska - dary	*0,00*	*0,00*	*0*	*0*	*0*	*0*	*0*
453	Prevod nevyčerpaných fin. prostriedkov - návratná fin.výpomoc MF SR - dokončenie rekonštrukcie zimného štadióna	*2 355 558,60*	*0,00*	*0*	*0*	*0*	*0*	*0*
453	CIZS	*236 080,50*	*1 259 477,92*	*0*	*0*	*0*	*0*	*0*
453	Prevod nevyčerpanie dotácie zo ŠR - priemyselný park	*0,00*	*0,00*	*0*	*0*	*0*	*0*	*0*
453	Prevod nevyčerpanej dotácie zo ŠR - okružná križovatka JUH	*0,00*	*0,00*	*0*	*0*	*0*	*0*	*0*
453	Prevod nevyčerpanej dotácie zo ŠR - most Nižná brána	*12 828,00*	*68 760,00*	*0*	*0*	*0*	*0*	*0*
453	Prevod nevyčerpanej dotácie zo ŠR - koncepcie zdr. a soc.st.	*0,00*	*0,00*	*0*	*0*	*0*	*0*	*0*
453	Prevod nevyčerpanej dotácie zo ŠR - Detské ihrisko Lányiho	*0,00*	*0,00*	*0*	*0*	*0*	*0*	*0*
453	Prevod nevyčerpanej dotácie zo ŠR - Zlepšenie dopravnej a technickej vybav	*0,00*	*0,00*	*0*	*133 200*	*0*	*0*	*0*
453	Prevod nevyčerpanej dotácie zo ŠR - požiarna zbrojnica	*0,00*	*0,00*	*11 300*	*0*	*0*	*0*	*0*
453	Prevod nevyčerpanej dotácie zo ŠR - multifunkčné ihrisko CVČ	*37 000,00*	*0,00*	*0*	*0*	*0*	*0*	*0*
453	Projekt - MŠ Možiarska - zvýšenie kapacít infraštruktúry MŠ	*100,00*	*0,00*	*0*	*0*	*0*	*0*	*0*
453	Prevod nevyčerpanej dotácie zo ŠR - MŠ Možiarska	*0,00*	*721,06*	*0*	*3 660*	*0*	*0*	*0*
453	Prevod nevyčerpanej dotácie zo ŠR - MŠ Cintorínska	*404,00*	*1 635,75*	*0*	*2 001*	*0*	*0*	*0*
453	Prevod nevyčerpanej dotácie zo ŠR - MŠ Kuzmányho	*1 500,00*	*1 853,25*	*0*	*9 102*	*0*	*0*	*0*
453	Prevod nevyčerpanej dotácie zo ŠR - ZŠ Dr. Fischera 2	*44 353,73*	*31 499,32*	*0*	*48 595*	*0*	*0*	*0*
453	Prevod nevyčerpanej dotácie zo ŠR - ZŠ Hradné námestie	*19 849,50*	*43 501,07*	*0*	*39 696*	*0*	*0*	*0*
453	Prevod nevyčerpanej dotácie zo ŠR - ZŠ Nižná Brána	*80 686,81*	*35 194,84*	*0*	*16 370*	*0*	*0*	*0*
453	Prevod nevyčerpanej dotácie zo ŠR - CVČ	*0,00*	*1 349,00*	*0*	*1 947*	*0*	*0*	*0*
453	Prevod nevyčerpanej dotácie zo ŠR - ZUŠ A Cigera	*6 708,00*	*4 920,00*	*0*	*7 014*	*0*	*0*	*0*

Finančné príjmy v €

453	Prevod nevyčerpanej dotácie zo ŠR - ZŠ Nižná Brána multifunkčné ihrisko	0,00	0,00	0	0	0	0	0
453	Prevod nevyčerpanej dotácie zo ŠR - Školský úrad	0,00	0,00	0	0	0	0	0
453	dieťaťa	71 596,40	130 071,05	0	177 071	0	0	0
453	Prevod nevyčerpanej dotácie zo ŠR - nocľaháreň	2 468,75	0,00	0	0	0	0	0
453	Prevod nevyč. dotácie zo ŠR - Zariadenie pre seniorov a ZOS	21 189,71	0,00	0	0	0	0	0
453	Prevod nevyč. dotácie zo ŠR - ZPS a ZOS vitamíny	0,00	200,00	0	0	0	0	0
453	Prevod nevyč.dotácie zo ŠR - OPATROVATEĽKY MsÚ - /mimoriad.odmeny/-COVID 19, /mimoriad.odmeny NV SR 514/2021	0,00	1 930,00	0	11 806	0	0	0
453	Prevod nevyč.dotácie zo ŠR - Správa - /mimoriad.odmeny NV SR 514/2021	0,00	1 930,00	0	1 905	0	0	0
453	Prevod nevyč.dotácie zo ŠR - TSP - /mimoriad.odmeny/-COVID 19	0,00	1 930,00	0	485	0	0	0
453	zbrojnice Kost. námestie 43	0,00	0,00	0	0	11 265	0	0
453	Prevod nevyč. dotácie zo ŠR - Komplexná rekonštrukcia NKP Reduta	0,00	257 473,60	127 000	105 326	0	0	0
453	Prevod nevyč. dotácie zo ŠR - CIZS Úrad vlády SR	450 000,00	0,00	0	0	0	0	0
453	Prevod nevyč. dotácie zo ŠR - Projekt Opatrovateľky	15 213,20	14 006,69	0	0	0	0	0
453	Prevod nevyč. dotácie zo ŠR - nájom COVID MHSR	0,00	2 264,79	0	37	0	0	0
453	Prevod nevyč. dotácie zo ŠR - Sčítanie obyvateľov, domov a bytov	0,00	3 580,29	0	0	0	0	0
453	Prevod nevyč. dotácie zo ŠR - TSP v obciach	0,00	0,00	0	13	0	0	0
453	Prevod nevyč. dotácie zo ŠR - ZPS a ZOS rekonštrukcia	0,00	277 623,91	0	0	0	0	0
453	Prevod nevyčerpanej časti preklenovacieho úveru - Rekonštrukcia Mestskej t	0,00	0,00	0	100	0	0	0
453	Prevod nevyčerpanej časti investičného úveru - Dobudovanie systému zhodn	0,00	0,00	0	100	0	0	0
453	Prevod nevyčerpanej časti preklenovacieho úveru - Dobudovanie základnej t	0,00	0,00	0	100	0	0	0
454001	Prevod z rezervného fondu	542 875,80	1 705 074,16	953 710	1 011 539	683 810	688 500	0
454002	Prevod prostriedkov z fondu opráv	10 517,10	33 111,95	30 000	35 000	30 000	50 000	30 000
456002	Iné príjmové finančné operácie - zábezpeky VO	161 574,25	240 926,31	0	112 347	0	0	0
456002	Iné príjmové finančné operácie - zábezpeky ŠJ	0,00	21 928,35	0	195	0	0	0
456003	Iné príjmové finančné operácie - kurzové rozdiely	0,00	14,75	0	4	0	0	0
500	**Prijaté úvery, pôžičky a návratné fin. výpomoci**	**1 686 755,99**	**1 383 526,42**	**1 955 550**	**1 424 450**	**467 000**	**0**	**0**
513001	Úver preklenovací - Rekonštrukcia Mestskej tržnice na Regionálnu tržnicu	0,00	214 161,21	0	0	0	0	0
513002	Úver prekleňovací - Cyklochodník okolo historického centra	428 019,62	0,00	0	0	0	0	0
513002	Úver preklenovací - Rekonštrukcia Mestskej tržnice na Regionálnu tržnicu	0,00	100,00	85 000	71 900	0	0	0
513002	Úver preklenovací - PSK Renesančná zvonica	0,00	0,00	0	0	0	0	0
513002	Úver preklenovací - Nabíjacia stanica	3 800,00	0,00	0	0	0	0	0
513002	Úver prekleňovací - MŠ Možiarska	254 900,00	0,00	0	0	0	0	0
513002	Úver prekleňovací - MŠ Cintorínska	312 936,15	0,00	0	0	0	0	0
513002	Úver prekleňovací - Spája nás voda	0,00	0,00	0	0	0	0	0
513002	Úver preklenovací - PSK Zimný štadión (šatne)	166 000,00	0,00	0	0	0	0	0
513002	Úver preklenovací - Rozvoj terénnych kom. a soc. služieb	0,00	0,00	35 000	0	0	0	0

Finančné príjmy v €

513002	Úver preklenovací - Dobudovanie základ.technickej infraštr. v Kežmarku	*0,00*	*100,00*	*799 000*	*342 000*	*439 000*	*0*	*0*
513002	Investičný dlhodobý úver ČSOB	*93 592,22*	*41 638,98*	*388 030*	*388 030*	*0*	*0*	*0*
513002	Investičný dlhodobý úver VÚB	*0,00*	*1 127 526,23*	*620 520*	*622 520*	*0*	*0*	*0*
514002	Finančná návratná výpomoc - MF SR	*0,00*	*0,00*	*0*	*0*	*0*	*0*	*0*
514002	Finančná návratná výpomoc - MF SR - výpadok podielových daní	*427 508,00*	*0,00*	*0*	*0*	*0*	*0*	*0*
514002	Úver ŠFRB - bytový dom Weilburská 2, 4	*0,00*	*0,00*	*0*	*0*	*0*	*0*	*0*
514002	Úver ŠFRB - nájomné byty Dr Alexandra 16	*0,00*	*0,00*	*28 000*	*0*	*28 000*	*0*	*0*
	SPOLU	**5 821 582,21**	**5 724 276,36**	**3 353 360**	**3 707 226**	**1 244 375**	**779 500**	**71 000**

Komentár k rozpočtu prijmov 2023-2025

Rozpočet príjmov Mesta Kežmarok tvoria bežné príjmy a kapitálové príjmy.
Súčasťou rozpočtu sú aj príjmové finančné operácie, tie však nevchádzajú do výsledku hospodárenia.

Bežné prijmy

Bežné príjmy sú tvorené vlastnými príjmami (daňovými a nedaňovými) a inými príjmami (granty a transfery).
O použití vlastných príjmov môže mesto rozhodovať samostatne, iné príjmy sú účelovo viazané (napríklad základné školy,
Zariadenie pre seniorov a Zariadenie opatrovateľskej služby, stavebný úrad, matrika,
projekty podporené prostredníctvom štátneho rozpočtu a pod.)

Daňové prijmy:

Dane z príjmov fyzických osôb:

Táto daň tvorí podstatnú časť príjmov mesta, preto jej vývoj značne ovplyvňuje schopnosť mesta plánovať bežné aktivity v meste.
Pri plánovaní hodnoty pre rok 2023 boli použité dostupné údaje z návrhu rozpočtu verejnej správy pre roky 2023-2025
a aktuálne štatistické údaje, kde mesto vychádza z odhadu založeného na prognóze MF SR.

Dane z majetku:

Pre rok 2023 plánujeme nárast príjmu z daní z majetku z dôvodu ich zvýšenia. V roku 2022 sme plánovali 1 139 000 eur
a v roku 2023 1439 000 eur.

Dane na tovary a služby:

Najväčšou a zároveň najstabilnejšou zložkou týchto daní je poplatok za komunálne odpady a drobné stavebné odpady.
V roku 2023 sa predpokladá nárast príjmu z poplatku za komunálny odpad a drobný stavebný odpad vplyvom nárastu cien.
Rovnako sa navýšujú aj dane za ubytovanie, čo vyvolá nárast príjmov, ktorý v roku 2023 plánujeme v hodnote 14 500 eur.
Daň za psa očakáme v hodnote 15 000 eur.

Nedaňové príjmy:

Príjmy z podnikania (dividendy):

Príjmy z dividend sú plánované vo výške 20 000 €.

Príjmy z vlastníctva:

Príjmy z vlastníctva predstavujú výšku 1 111 100 €, v tom príjmy z prenajatých pozemkov 107 550 €,
z prenajatých budov, priestorov a objektov 1 000 350 € a z prenajatých strojov, prístrojov a zariadení 3 200 €.

Administratívne poplatky:

Predstavujú správne poplatky, pri ktorých je rozpočet mierne zvýšený oproti roku 2022 o 5 520 eur.

Pokuty, penále a iné sankcie:

Príjem za pokuty zabezpečuje hlavne mestská polícia pri zabezpečovaní kontrol
zameraných na dodržiavanie pravidiel cestnej premávky s dôrazom na zákazové dopravné
značky. V roku 2023 sú príjmy rozpočtované vo výške 25 000 €.

Poplatky za predaj tovarov a služieb:

Príjmy za predaj tovarov a služieb v roku 2023 predstavujú nárast vo výške 99 887 € oproti schválenému rozpočtu
roku 2022. Očakávame nárast príjmov zo vstupného na festival Európskeho ľudového remesla.

Úroky z domácich vkladov:

Príjem úrokov predpokladáme na základe plnenia v roku 2022.

Iné nedaňové príjmy

Iné nedaňové príjmy sú tvorené hlavne príjmom z výťažkov z lotérií a iných podobných hier.
Pokles príjmov súvisí s VZN Zákaz herní a kasín.

Granty a transfery:

Tieto príjmy sú účelovo viazané a spravidla, ak nie je poskytnutý príjem, nie je realizovaný
ani výdavok, a naopak pri vyššom príjme je aj vyšší výdavok. Tieto príjmy majú teda zväčša neutrálny dopad na rozpočet mesta.

Vlastné príjmy rozpočtových organizácií:

Súčasťou rozpočtu mesta sú aj vlastné príjmy rozpočtových organizácií.

Kapitálové príjmy

Nedaňové príjmy:

V roku 2023 je rozpočtovaný príjem z predaja kapitálových aktív (byty a domy) a za predaj pozemkov.

Granty a transfery:

Kapitálové príjmy plánujeme dosiahnuť hlavne z účelových transferov - nenávratných finančných príspevkov zo zdrojov Európskej únie a štátneho rozpočtu.

Príjmy finančných operácií

Prevod nevyčerpaných dotácií poskytnutých zo štátneho rozpočtu, ktoré budú použité v roku 2023 predstavujú výšku 11 265 €.
Prevod finančných prostriedkov zo škôl a školských zariadení – stravné 41 000 € a projekt Erasmus 11 300 €, spolu vo výške 52 300 €.
Použitie rezervného fondu je plánované z dôvodu krytia kapitálových výdavkov vo výške 683 810 €.
Použitie prostriedkov z fondu opráv vo výške 30 000 €.
zároveň sú v rozpočte mesta na rok 2023 už zahrnuté preklenovacie bankové úvery v celkovej výške 439 000 € a úver zo ŠFB vo výške 28 000 €.

REKAPITULÁCIA VÝDAVKOV ROZPOČTU v €		SPOLU	Skutočnosť 2020			SPOLU	Skutočnosť 2021		
		2020 v tom:	Bežné (600)	Kapitálové (700)	Finančné (800)	2021 v tom:	Bežné (600)	Kapitálové (700)	Finančné (800)
VÝDAVKY CELKOM:		**22 640 060,81**	**15 913 573,31**	**5 733 426,42**	**993 061,08**	**26 344 606,31**	**16 790 820,72**	**7 863 864,79**	**1 689 920,80**
v tom:									
Program 1:	**Plánovanie, manažment a kontrola**	**408 849,90**	**124 537,79**	**284 312,11**	**0,00**	**124 717,28**	**120 721,28**	**3 996,00**	**0,00**
Podprog 1.1	**Manažment**	**85 047,85**	**85 047,85**	**0,00**	**0,00**	**85 253,85**	**85 253,85**	**0,00**	**0,00**
Prvok 1.1.1	Výkon funkcie primátora mesta	4 792,45	4 792,45	0,00	0,00	4 033,35	4 033,35	0,00	0,00
- v tom	Reprezentačné	4 792,45	*4 792,45*	*0,00*	*0,00*	3 772,48	*3 772,48*	*0,00*	*0,00*
- v tom	Malé dotácie	0,00	*0,00*	*0,00*	*0,00*	260,87	*260,87*	*0,00*	*0,00*
Prvok 1.1.2	Výkon funkcie prednostu	0,00	0,00	0,00	0,00	0,00	0,00	0,00	0,00
Prvok 1.1.3	Výkon funkcie poslancov a členov komisií	80 255,40	80 255,40	0,00	0,00	81 220,50	81 220,50	0,00	0,00
Prvok 1.1.4	Slávnostné mestské zastupiteľstvo	0,00	0,00	0,00	0,00	0,00	0,00	0,00	0,00
Podprog 1.2	**Plánovanie**	**42 797,94**	**36 597,94**	**6 200,00**	**0,00**	**31 579,43**	**27 583,43**	**3 996,00**	**0,00**
Prvok 1.2.1	Strategické plánovanie	0,00	0,00	0,00	0,00	0,00	0,00	0,00	0,00
Prvok 1.2.2	Územné plánovanie	6 200,00	0,00	6 200,00	0,00	0,00	0,00	0,00	0,00
Prvok 1.2.3	Príprava žiadostí o dotácie a spolufin. projekt. z	36 597,94	36 597,94	0,00	0,00	27 583,43	27 583,43	0,00	0,00
Prvok 1.2.4	Urbanizmus mesta	0,00	0,00	0,00	0,00	3 996,00	0,00	3 996,00	0,00
Podprog 1.3	**Kontrolná činnosť**	**0,00**	**0,00**	**0,00**	**0,00**	**0,00**	**0,00**	**0,00**	**0,00**
Podprog 1.4	**Daňová politika**	**0,00**	**0,00**	**0,00**	**0,00**	**0,00**	**0,00**	**0,00**	**0,00**
Podprog 1.5	**Rozpočtová politika a účtovníctvo**	**2 892,00**	**2 892,00**	**0,00**	**0,00**	**7 884,00**	**7 884,00**	**0,00**	**0,00**
Prvok 1.5.1	Rozpočtová politika	0,00	0,00	0,00	0,00	0,00	0,00	0,00	0,00
Prvok 1.5.2	Audit	2 892,00	2 892,00	0,00	0,00	7 884,00	7 884,00	0,00	0,00
Prvok 1.5.3	Účtovníctvo	0,00	0,00	0,00	0,00	0,00	0,00	0,00	0,00
Podprog 1.6	**Spolupráca s podnikateľmi**	**278 112,11**	**0,00**	**278 112,11**	**0,00**	**0,00**	**0,00**	**0,00**	**0,00**
Program 2:	**Propagácia a marketing**	**711 614,35**	**184 806,98**	**526 807,37**	**0,00**	**548 534,21**	**191 114,91**	**25 160,00**	**332 259,30**
Podprog 2.1	**Rozvoj cestovného ruchu**	**544 641,56**	**17 834,19**	**526 807,37**	**0,00**	**351 498,66**	**19 239,36**	**0,00**	**332 259,30**
Prvok 2.1.1	Marketingová stratégia	0,00	0,00	0,00	0,00	998,30	998,30	0,00	0,00
Prvok 2.1.2	Mestské propagačné materiály a služby	16 888,16	16 888,16	0,00	0,00	16 981,96	16 981,96	0,00	0,00
Prvok 2.1.5	Turistické a cyklistické trasy	527 753,40	946,03	526 807,37	0,00	333 518,40	1 259,10	0,00	332 259,30
- v tom	*Doplnennie cyklistickej infraštruktúry*	*76 260,40*	*0,00*	*76 260,40*	*0,00*	*0,00*	*0,00*	*0,00*	*0,00*
- v tom	*Cyklochodník okolo historického centra*	*450 546,97*	*0,00*	*450 546,97*	*0,00*	*333 518,40*	*1 259,10*	*0,00*	*332 259,30*
- v tom	*Cyklochodník Kežmarok - Stráne - Mlynčeky*	*0,00*	*0,00*	*0,00*	*0,00*	*0,00*	*0,00*	*0,00*	*0,00*
- v tom	*Prekleňovací úver - úrok*	*946,03*	*946,03*	*0,00*	*0,00*	*0,00*	*0,00*	*0,00*	*0,00*
- v tom	*Prekleňovací úver - splátka istiny*	*0,00*	*0,00*	*0,00*	*0,00*	*0,00*	*0,00*	*0,00*	*0,00*
Podprog 2.2	**Komunikácia a šírenie informácií o mes**	**166 972,79**	**166 972,79**	**0,00**	**0,00**	**197 035,55**	**171 875,55**	**25 160,00**	**0,00**
Prvok 2.2.1	Web stránka mesta	745,46	745,46	0,00	0,00	20 191,46	31,46	20 160,00	0,00
Prvok 2.2.2	Kežmarská televízia	75 980,31	75 980,31	0,00	0,00	84 794,14	84 794,14	0,00	0,00
Prvok 2.2.3	Kežmarské noviny	58 579,55	58 579,55	0,00	0,00	54 198,37	54 198,37	0,00	0,00
Prvok 2.2.4	Monografia mesta	0,00	0,00	0,00	0,00	0,00	0,00	0,00	0,00
Prvok 2.2.5	Členstvo v samosprávnych organizáciách	31 584,37	31 584,37	0,00	0,00	25 316,27	25 316,27	0,00	0,00
Prvok 2.2.6	Vzťahy so zahr. partnerskými mestami	83,10	83,10	0,00	0,00	12 535,31	7 535,31	5 000,00	0,00
Podprog 2.3	**Kronika mesta**	**0,00**	**0,00**	**0,00**	**0,00**	**0,00**	**0,00**	**0,00**	**0,00**
Program 3:	**Interné služby**	**609 166,23**	**373 311,85**	**216 854,38**	**19 000,00**	**1 417 109,14**	**351 917,82**	**913 855,60**	**151 335,72**
Podprog 3.1	**Regenerácia zamestnancov MsÚ**	**1 881,19**	**1 881,19**	**0,00**	**0,00**	**1 172,79**	**1 172,79**	**0,00**	**0,00**
Podprog 3.2	**Právne služby**	**16 775,07**	**16 775,07**	**0,00**	**0,00**	**8 438,57**	**8 438,57**	**0,00**	**0,00**

Rekapitulácia výdavkov rozpočtu (programový rozpočet) v €

Podprog 3.3	**Interné informačné služby**	**186 195,06**	**126 393,06**	**59 802,00**	**0,00**	**190 563,66**	**128 678,55**	**61 885,11**	**0,00**
Podprog 3.4	**Správa, údržba a zveľaďovanie majetku**	**404 314,91**	**228 262,53**	**157 052,38**	**19 000,00**	**1 216 934,12**	**213 627,91**	**851 970,49**	**151 335,72**
Prvok 3.4.1	Evidencia hnuteľného majetku mesta	0,00	0,00	0,00	0,00	0,00	0,00	0,00	0,00
Prvok 3.4.2	Správa a údržba nehnuteľného majetku mesta	164 104,10	164 104,10	0,00	0,00	144 510,31	144 510,31	0,00	0,00
Prvok 3.4.3	Zveľaďovanie nehnuteľností majetku mesta	176 052,38	0,00	157 052,38	19 000,00	1 003 306,21	0,00	851 970,49	151 335,72
- v tom	Nákup pozemkov	101 260,00	*0,00*	*101 260,00*	*0,00*	85 000,00	*0,00*	*85 000,00*	*0,00*
- v tom	Technické zhodnotenie budovy Združenia Regi	9 487,58	*0,00*	*9 487,58*	*0,00*	9 487,58	*0,00*	*9 487,58*	*0,00*
- v tom	Technické zhodnotenie - Lekáreň Hl. námestie	5 944,80	*0,00*	*5 944,80*	*0,00*	0,00	*0,00*	*0,00*	*0,00*
- v tom	Rekonštrukcia elektrorozvodov archívu ul. Bašt	0,00	*0,00*	*0,00*	*0,00*	0,00	*0,00*	*0,00*	*0,00*
- v tom	Odstavná plocha Biela voda Kežmarské Žľaby	0,00	*0,00*	*0,00*	*0,00*	0,00	*0,00*	*0,00*	*0,00*
- v tom	Rekonštrukcia objektu Dr. Alexandra 16	0,00	*0,00*	*0,00*	*0,00*	0,00	*0,00*	*0,00*	*0,00*
- v tom	Rekonštrukcia Hlavné námestie 25 - nájomné by	0,00	*0,00*	*0,00*	*0,00*	726,00	*0,00*	*0,00*	*726,00*
- v tom	Rekonštrukcia kotolne Radnica	0,00	*0,00*	*0,00*	*0,00*	0,00	*0,00*	*0,00*	*0,00*
- v tom	Rekonštrukcia Mestskej tržnice na Regionálnu t	7 000,00	*0,00*	*0,00*	*7 000,00*	21 000,00	*0,00*	*0,00*	*21 000,00*
- v tom	Štúdia - oprava kasární	0,00	*0,00*	*0,00*	*0,00*	0,00	*0,00*	*0,00*	*0,00*
- v tom	Projekt - Zavedenie smart technológií v meste K	0,00	*0,00*	*0,00*	*0,00*	0,00	*0,00*	*0,00*	*0,00*
- v tom	Obnova meštianskeho domu Hlavné námestie č	0,00	*0,00*	*0,00*	*0,00*	0,00	*0,00*	*0,00*	*0,00*
- v tom	Obnova a reštaurovanie Zvonice č. 406/16 na K	12 000,00	*0,00*	*0,00*	*12 000,00*	578 870,27	*0,00*	*459 260,55*	*119 609,72*
- v tom	Zníženie energetickej náročnosti administratívne	0,00	*0,00*	*0,00*	*0,00*	0,00	*0,00*	*0,00*	*0,00*
- v tom	Príprava stavieb - zamerania, štúdie	40 360,00	*0,00*	*40 360,00*	*0,00*	20 458,76	*0,00*	*20 458,76*	*0,00*
- v tom	Komplexná rekonštrukcia NKP Reduta	0,00	*0,00*	*0,00*	*0,00*	287 763,60	*0,00*	*277 763,60*	*10 000,00*
Prvok 3.4.4	Správa areálu bývalých kasární	711,16	711,16	0,00	0,00	486,79	486,79	0,00	0,00
Prvok 3.4.7	Vlastná údržba (mzdy, odvody, vecné výdavky)	63 447,27	63 447,27	0,00	0,00	68 630,81	68 630,81	0,00	0,00
Program 4:	**Služby občanom**	**291 059,32**	**291 059,32**	**0,00**	**0,00**	**273 452,14**	**273 452,14**	**0,00**	**0,00**
Podprog 4.1	**Verejné WC**	**14 862,40**	**14 862,40**	**0,00**	**0,00**	**15 809,09**	**15 809,09**	**0,00**	**0,00**
Podprog 4.2	**Stavebný úrad**	**129 909,77**	**129 909,77**	**0,00**	**0,00**	**118 029,35**	**118 029,35**	**0,00**	**0,00**
Podprog 4.3	**Matričný úrad**	**75 316,99**	**75 316,99**	**0,00**	**0,00**	**79 707,62**	**79 707,62**	**0,00**	**0,00**
Podprog 4.4	**Občianske a slávnostné obrady a prijati**	**2 446,21**	**2 446,21**	**0,00**	**0,00**	**2 042,35**	**2 042,35**	**0,00**	**0,00**
Podprog 4.5	**Register obyvateľov a adries**	**10 878,13**	**10 878,13**	**0,00**	**0,00**	**5 492,18**	**5 492,18**	**0,00**	**0,00**
Podprog 4.6	**Trhovisko**	**1 261,55**	**1 261,55**	**0,00**	**0,00**	**926,53**	**926,53**	**0,00**	**0,00**
Podprog 4.7	**Parkoviská**	**56 384,27**	**56 384,27**	**0,00**	**0,00**	**51 445,02**	**51 445,02**	**0,00**	**0,00**
Program 5:	**Bezpečnosť, právo a poriadok**	**670 032,16**	**663 574,06**	**6 458,10**	**0,00**	**760 277,95**	**654 560,94**	**105 717,01**	**0,00**
Podprog 5.1	**Verejný poriadok a bezpečnosť**	**516 127,73**	**509 669,63**	**6 458,10**	**0,00**	**574 243,41**	**523 525,41**	**50 718,00**	**0,00**
Prvok 5.1.1	Hliadkovanie	509 669,63	509 669,63	0,00	0,00	559 243,41	523 525,41	35 718,00	0,00
Prvok 5.1.2	Kamerový systém	6 458,10	0,00	6 458,10	0,00	15 000,00	0,00	15 000,00	0,00
Podprog 5.2	**Civilná ochrana**	**1 251,60**	**1 251,60**	**0,00**	**0,00**	**2 260,84**	**2 260,84**	**0,00**	**0,00**
Podprog 5.3	**Protipožiarna ochrana**	**9 778,11**	**9 778,11**	**0,00**	**0,00**	**9 999,03**	**9 999,03**	**0,00**	**0,00**
Podprog 5.4	**Verejné osvetlenie**	**138 683,94**	**138 683,94**	**0,00**	**0,00**	**170 074,67**	**115 075,66**	**54 999,01**	**0,00**
Prvok 5.4.1	Rozširovanie VO	0,00	0,00	0,00	0,00	54 999,01	0,00	54 999,01	0,00
Prvok 5.4.2	Bežná údržba a oprava VO	45 000,00	45 000,00	0,00	0,00	30 000,00	30 000,00	0,00	0,00
Prvok 5.4.3	Renovácia VO	5 000,00	5 000,00	0,00	0,00	6 000,00	6 000,00	0,00	0,00
Prvok 5.4.4	Prevádzka VO	88 683,94	88 683,94	0,00	0,00	79 075,66	79 075,66	0,00	0,00
Podprog 5.5	**Starostlivosť o psov**	**490,78**	**490,78**	**0,00**	**0,00**	**0,00**	**0,00**	**0,00**	**0,00**
Podprog 5.9	**Útulok zvierat**	**3 700,00**	**3 700,00**	**0,00**	**0,00**	**3 700,00**	**3 700,00**	**0,00**	**0,00**
Program 6:	**Odpadové hospodárstvo**	**814 808,84**	**781 290,50**	**4 418,34**	**29 100,00**	**1 800 750,50**	**901 345,74**	**837 459,60**	**61 945,16**
Podprog 6.1	**Zber a zneškodnenie odpadu**	**546 490,50**	**546 490,50**	**0,00**	**0,00**	**548 345,74**	**548 345,74**	**0,00**	**0,00**

Prvok 6.1.1	Cyklický zber odpadu	322 000,00	322 000,00	0,00	0,00	300 000,00	300 000,00	0,00	0,00
Prvok 6.1.2	Zneškodňovanie odpadu	187 990,50	187 990,50	0,00	0,00	213 345,74	213 345,74	0,00	0,00
Prvok 6.1.3	Likvidácia čiernych skládok	1 500,00	1 500,00	0,00	0,00	5 000,00	5 000,00	0,00	0,00
Prvok 6.1.4	Vývoz objemného a nebezpečného odpadu a D	35 000,00	35 000,00	0,00	0,00	30 000,00	30 000,00	0,00	0,00
Podprog 6.2	**Separácia odpadu**	**85 300,00**	**60 000,00**	**0,00**	**25 300,00**	**1 072 404,76**	**173 000,00**	**837 459,60**	**61 945,16**
Prvok 6.2.1	Zvoz a triedenie základných komodít separ. zbe	0,00	0,00	0,00	0,00	85 000,00	85 000,00	0,00	0,00
Prvok 6.2.4	Zvoz a uloženie stavebnej sute	0,00	0,00	0,00	0,00	0,00	0,00	0,00	0,00
Prvok 6.2.5	Zvoz a uloženie biologického odpadu	85 300,00	60 000,00	0,00	25 300,00	987 404,76	88 000,00	837 459,60	61 945,16
Podprog 6.3	**Údržba dažďovej kanalizácie**	**25 000,00**	**25 000,00**	**0,00**	**0,00**	**30 000,00**	**30 000,00**	**0,00**	**0,00**
Podprog 6.4	**Čistenie mesta**	**158 018,34**	**149 800,00**	**4 418,34**	**3 800,00**	**150 000,00**	**150 000,00**	**0,00**	**0,00**
Prvok 6.4.1	Čistenie mesta	120 000,00	120 000,00	0,00	0,00	150 000,00	150 000,00	0,00	0,00
Prvok 6.4.2	Zlepšenie kvality ovdušia	38 018,34	29 800,00	4 418,34	3 800,00	0,00	0,00	0,00	0,00
Podprog 6.5	**Rozvoj činnosti VPS**	**0,00**	**0,00**	**0,00**	**0,00**	**0,00**	**0,00**	**0,00**	**0,00**
Program 7:	**Komunikácie**	**383 657,53**	**213 485,17**	**160 049,36**	**10 123,00**	**480 990,79**	**291 764,62**	**189 226,17**	**0,00**
Podprog 7.1	**Výstavba, rekonštrukcia a obnova komu**	**255 172,36**	**85 000,00**	**160 049,36**	**10 123,00**	**266 168,96**	**76 942,79**	**189 226,17**	**0,00**
Prvok 7.1.1	Výstavba, rekonštrukcia a obnova ciest	195 172,36	25 000,00	160 049,36	10 123,00	183 022,79	36 942,79	146 080,00	0,00
- v tom	*Príprava investícií - iné*	*13 122,36*	*0,00*	*13 122,36*	0,00	*56 200,00*	*0,00*	*56 200,00*	0,00
- v tom	*Rekonštrukcia ulíc Kostolné námestie a Nová v Kežmar*	*0,00*	*0,00*	*0,00*	0,00	*0,00*	*0,00*	*0,00*	0,00
- v tom	*Rekonštrukcia mosta cez rieku Poprad, Ul. Nižná brána*	*12 828,00*	*0,00*	*12 828,00*	0,00	*68 760,00*	*0,00*	*68 760,00*	0,00
- v tom	*Priekopa - obslužná cesta III. časť*	*0,00*	*0,00*	*0,00*	0,00	*0,00*	*0,00*	*0,00*	0,00
- v tom	*Okružná križovatka JUH*	*10 123,00*	*0,00*	*0,00*	10 123,00	*0,00*	*0,00*	*0,00*	0,00
- v tom	*Suchá hora 39-49 (obnova krytu + odvodnenie)*	*0,00*	*0,00*	*0,00*	0,00	*0,00*	*0,00*	*0,00*	0,00
- v tom	*Trhovište - rekonštrukcia - II. časť*	*0,00*	*0,00*	*0,00*	0,00	*0,00*	*0,00*	*0,00*	0,00
- v tom	*Oprava a rekonštrukcia miestnych komunikácií*	*159 099,00*	*25 000,00*	*134 099,00*	0,00	*58 062,79*	*36 942,79*	*21 120,00*	0,00
Prvok 7.1.2	Výstavba, rekonštrukcia a obnova chodníkov	30 000,00	30 000,00	0,00	0,00	62 987,17	20 000,00	42 987,17	0,00
- v tom	*Oprava a rekonštrukcia chodníkov*	*30 000,00*	*30 000,00*	*0,00*	0,00	*62 987,17*	*20 000,00*	*42 987,17*	0,00
- v tom	*Projekt "Dobudovanie základnej technickej infraštruktúr*	*0,00*	*0,00*	*0,00*	0,00	*0,00*	*0,00*	*0,00*	0,00
Prvok 7.1.3	Výstavba, rekonštrukcia a obnova parkovísk	30 000,00	30 000,00	*0,00*	0,00	20 159,00	20 000,00	*159,00*	0,00
- v tom	*Parkovací systém*	*0,00*	*0,00*	*0,00*	0,00	*0,00*	*0,00*	*0,00*	0,00
- v tom	*Rekonštrukcia a doplnenie plôch statickej dopravy*	*30 000,00*	*30 000,00*	*0,00*	0,00	*20 000,00*	*20 000,00*	*0,00*	0,00
- v tom	*Projekt "Vodozadržné opatrenia v meste Kežmarok"*	*0,00*	*0,00*	*0,00*	0,00	*159,00*	*0,00*	159,00	0,00
Podprog 7.2	**Starostlivosť o miestne komunikácie**	**106 297,69**	**106 297,69**	**0,00**	**0,00**	**185 287,75**	**185 287,75**	**0,00**	**0,00**
Podprog 7.3	**Údržba a obnova dopravného značenia**	**22 187,48**	**22 187,48**	**0,00**	**0,00**	**29 534,08**	**29 534,08**	**0,00**	**0,00**
Program 8:	**Doprava**	**52 434,09**	**52 434,09**	**0,00**	**0,00**	**53 535,00**	**53 535,00**	**0,00**	**0,00**
Podprog 8.1	**Zabezpečenie výkonov MHD**	**50 434,09**	**50 434,09**	**0,00**	**0,00**	**51 535,00**	**51 535,00**	**0,00**	**0,00**
Podprog 8.2	**Zastávky MHD**	**2 000,00**	**2 000,00**	**0,00**	**0,00**	**2 000,00**	**2 000,00**	**0,00**	**0,00**
Program 9:	**Vzdelávanie**	**9 034 795,95**	**8 274 930,70**	**729 877,85**	**29 987,40**	**9 511 727,32**	**8 421 062,33**	**514 314,10**	**576 350,89**
Podprog 9.1	**Materské školy a súvisiace služby**	**2 778 411,62**	**2 114 889,08**	**654 522,54**	**9 000,00**	**2 766 814,19**	**2 193 124,66**	**19 200,00**	**554 489,53**
Prvok 9.1.1	MŠ, Možiarska s jedálňou	580 725,20	303 649,61	277 075,59	0,00	572 529,06	326 575,68	4 400,00	241 553,38
Prvok 9.1.2	MŠ, Cintorínska s jedálňou	690 656,42	312 835,19	368 821,23	9 000,00	639 429,95	315 193,80	11 300,00	312 936,15
Prvok 9.1.3	MŠ, K. Kuzmányho s jedálňou	594 023,50	585 397,78	8 625,72	0,00	533 304,33	529 804,33	3 500,00	0,00
Prvok 9.1.5	SMŠ, Kušnierska s jedálňou	140 980,00	140 980,00	0,00	0,00	158 340,00	158 340,00	0,00	0,00
Prvok 9.1.6	MŠ pri DDS s jedálňou	146 643,00	146 643,00	0,00	0,00	147 075,00	147 075,00	0,00	0,00
Prvok 9.1.7	MŠ pri ZŠ Svätého kríža s jedálňou	415 387,00	415 387,00	0,00	0,00	461 370,00	461 370,00	0,00	0,00
Prvok 9.1.8	MŠ pri ZŠ s MŠ Nižná brána s jedálňou	209 996,50	209 996,50	0,00	0,00	254 765,85	254 765,85	0,00	0,00
Podprog 9.2	**Základné vzdelávanie a súvisiace výcho**	**5 217 873,70**	**5 199 107,55**	**0,00**	**18 766,15**	**5 754 041,12**	**5 265 685,66**	**466 494,10**	**21 861,36**

Prvok 9.2.1	ZŠ, Dr. Fischera s jedálňou a ŠKD	1 770 292,89	1 762 025,64	0,00	8 267,25	1 978 395,11	1 790 725,60	177 896,05	9 773,46
- v tom	*ZŠ, Dr. Fischera*	*1 400 641,34*	*1 400 641,34*	*0,00*	*0,00*	*1 562 461,51*	*1 388 573,46*	*173 888,05*	*0,00*
- v tom	*ŠKD, Dr. Fischera*	*91 462,00*	*91 462,00*	*0,00*	*0,00*	*103 506,00*	*103 506,00*	*0,00*	*0,00*
- v tom	*ŠJ, Dr. Fischera*	*278 189,55*	*269 922,30*	*0,00*	*8 267,25*	*312 427,60*	*298 646,14*	*4 008,00*	*9 773,46*
Prvok 9.2.2	ZŠ, Hradné námestie s jedálňou a ŠKD	1 438 522,81	1 432 666,45	0,00	5 856,36	1 617 896,09	1 453 915,36	158 368,99	5 611,74
- v tom	*ZŠ, Hradné námestie*	*1 276 998,80*	*1 276 998,80*	*0,00*	*0,00*	*1 441 187,65*	*1 282 818,66*	*158 368,99*	*0,00*
- v tom	*ŠKD, Hradné námestie*	*74 685,00*	*74 685,00*	*0,00*	*0,00*	*75 688,00*	*75 688,00*	*0,00*	*0,00*
- v tom	*ŠJ, Hradné námestie*	*86 839,01*	*80 982,65*	*0,00*	*5 856,36*	*101 020,44*	*95 408,70*	*0,00*	*5 611,74*
Prvok 9.2.3	ZŠ s MŠ, Nižná brána s jedálňou a ŠKD	1 834 022,00	1 829 379,46	0,00	4 642,54	1 979 025,04	1 842 319,82	130 229,06	6 476,16
- v tom	*ZŠ, Nižná brána*	*1 493 528,90*	*1 493 528,90*	*0,00*	*0,00*	*1 590 756,63*	*1 460 527,57*	*130 229,06*	*0,00*
- v tom	*ŠKD, Nižná brána*	*72 604,00*	*72 604,00*	*0,00*	*0,00*	*78 100,00*	*78 100,00*	*0,00*	*0,00*
- v tom	*ŠJ, Nižná brána*	*267 889,10*	*263 246,56*	*0,00*	*4 642,54*	*310 168,41*	*303 692,25*	*0,00*	*6 476,16*
Prvok 9.2.4	ZŠ Sv. Kríža jedálňou a ŠKD	167 038,00	167 038,00	0,00	0,00	169 482,00	169 482,00	0,00	0,00
Prvok 9.2.5	Špeciálna základná škola	7 998,00	7 998,00	0,00	0,00	9 242,88	9 242,88	0,00	0,00
Podprog 9.3	**Voľno časové vzdelávanie a aktivity**	**228 274,22**	**156 377,66**	**69 675,31**	**2 221,25**	**146 904,50**	**146 904,50**	**0,00**	**0,00**
Prvok 9.3.1	Centrum voľného času	228 274,22	156 377,66	69 675,31	2 221,25	146 904,50	146 904,50	0,00	0,00
Podprog 9.4	**Základné umelecké školy**	**774 648,41**	**768 968,41**	**5 680,00**	**0,00**	**815 969,51**	**787 349,51**	**28 620,00**	**0,00**
Prvok 9.4.1	Základná umelecká škola Antona Cígera	774 648,41	768 968,41	5 680,00	0,00	815 969,51	787 349,51	28 620,00	0,00
Podprog 9.5	**Parlament mládeže mesta Kežmarok**	**500,00**	**500,00**	**0,00**	**0,00**	**500,00**	**500,00**	**0,00**	**0,00**
Podprog 9.8	**Spoločný školský úrad**	**35 088,00**	**35 088,00**	**0,00**	**0,00**	**27 498,00**	**27 498,00**	**0,00**	**0,00**
Podprog 9.10	**Účelovo viazané prostriedky pre školstv**	**0,00**	**0,00**	**0,00**	**0,00**	**0,00**	**0,00**	**0,00**	**0,00**
Program 10:	**Šport**	**3 254 293,28**	**531 734,68**	**2 556 558,60**	**166 000,00**	**705 581,42**	**697 581,42**	**0,00**	**8 000,00**
Podprog 10.2	**Motivácia k športu**	**50,00**	**50,00**	**0,00**	**0,00**	**2 250,00**	**2 250,00**	**0,00**	**0,00**
Prvok 10.2.4	Organizácia športových podujatí	50,00	*50,00*	0,00	0,00	2 250,00	*2 250,00*	0,00	0,00
- v tom	*Dni športu*	*0,00*	*0,00*	*0,00*	*0,00*	*0,00*	*0,00*	*0,00*	*0,00*
- v tom	*Športové podujatia mesta*	*50,00*	*50,00*	*0,00*	*0,00*	*2 250,00*	*2 250,00*	*0,00*	*0,00*
Podprog 10.3	**Dotácia pre Mestský športový klub OZ**	**90 896,58**	**90 896,58**	**0,00**	**0,00**	**81 034,23**	**81 034,23**	**0,00**	**0,00**
- v tom	*Mestský športový klub OZ*	*63 992,90*	*63 992,90*	*0,00*	*0,00*	*56 500,60*	*56 500,60*	*0,00*	*0,00*
- v tom	*Mestský športový klub OZ - nájomné*	*26 903,68*	*26 903,68*	*0,00*	*0,00*	*24 533,63*	*24 533,63*	*0,00*	*0,00*
Podprog 10.4	**Športoviská**	**3 111 965,00**	**389 406,40**	**2 556 558,60**	**166 000,00**	**555 732,13**	**547 732,13**	**0,00**	**8 000,00**
Prvok 10.4.1	Futbalový štadión	70 948,67	70 948,67	0,00	0,00	67 343,92	67 343,92	0,00	0,00
Prvok 10.4.2	Futbalový štadión 2	2 373,83	2 373,83	0,00	0,00	1 000,00	1 000,00	0,00	0,00
Prvok 10.4.3	Zimný štadión	2 935 438,50	212 879,90	2 556 558,60	166 000,00	364 913,33	364 913,33	0,00	0,00
Prvok 10.4.4	Viacúčelové ihrisko (sídlisko JUH)	1 000,00	1 000,00	0,00	0,00	1 000,00	1 000,00	0,00	0,00
Prvok 10.4.5	Mestská športová hala	65 004,00	65 004,00	0,00	0,00	89 474,88	81 474,88	0,00	8 000,00
Prvok 10.4.7	Iné športoviská v meste	0,00	0,00	0,00	0,00	0,00	0,00	0,00	0,00
Prvok 10.4.9	Kúpalisko	37 200,00	37 200,00	0,00	0,00	32 000,00	32 000,00	0,00	0,00
Podprog 10.6	**Dotácie podľa VZN pre športové kluby**	**51 381,70**	**51 381,70**	**0,00**	**0,00**	**66 565,06**	**66 565,06**	**0,00**	**0,00**
- v tom	*1. MFK /Mestský futbalový klub/ - činnosť*	*12 000,00*	*12 000,00*	*0,00*	*0,00*	*20 000,00*	*20 000,00*	*0,00*	*0,00*
- v tom	*1. MFK /Mestský futbalový klub/ - nájomné*	*6 750,00*	*6 750,00*	*0,00*	*0,00*	*10 000,00*	*10 000,00*	*0,00*	*0,00*
- v tom	*Mestský hokejový klub Kežmarok o.z. - činnosť*	*11 250,00*	*11 250,00*	*0,00*	*0,00*	*11 250,00*	*11 250,00*	*0,00*	*0,00*
- v tom	*Mestský hokejový klub Kežmarok o.z. - nájomné*	*16 500,00*	*16 500,00*	*0,00*	*0,00*	*16 500,00*	*16 500,00*	*0,00*	*0,00*
- v tom	*Ostatné dotácie podľa VZN 3/2016 pre športové kluby*	*4 881,70*	*4 881,70*	*0,00*	*0,00*	*8 815,06*	*8 815,06*	*0,00*	*0,00*
Program 11:	**Kultúra**	**350 054,85**	**350 054,85**	**0,00**	**0,00**	**297 110,52**	**286 312,52**	**10 798,00**	**0,00**
Podprog 11.1	**Starostlivosť o pamiatkové objekty**	**0,00**	**0,00**	**0,00**	**0,00**	**2 743,21**	**2 743,21**	**0,00**	**0,00**
Podprog 11.2	**Kultúrne podujatia**	**30 600,00**	**30 600,00**	**0,00**	**0,00**	**71 990,06**	**61 192,06**	**10 798,00**	**0,00**
Prvok 11.2.1	Literárny Kežmarok	3 600,00	3 600,00	0,00	0,00	6 000,00	6 000,00	0,00	0,00
Prvok 11.2.2	Privítanie Mikuláša a silvestrovské oslavy	6 000,00	6 000,00	0,00	0,00	1 547,15	1 547,15	0,00	0,00
Prvok 11.2.3	Európske ľudové remeslo a iné trhy	12 000,00	12 000,00	0,00	0,00	21 798,00	12 000,00	9 798,00	0,00

Prvok 11.2.5	Iné kultúrne podujatia v meste	9 000,00	9 000,00	0,00	0,00	42 644,91	41 644,91	1 000,00	0,00
Podprog 11.3	**Kultúrna infraštruktúra**	**308 354,85**	**308 354,85**	**0,00**	**0,00**	**207 277,25**	**207 277,25**	**0,00**	**0,00**
Prvok 11.3.1	Amfiteáter	2 354,85	2 354,85	0,00	0,00	238,00	238,00	0,00	0,00
Prvok 11.3.2	Mestská knižnica a Kežmarská informačná ager	124 800,00	124 800,00	0,00	0,00	79 591,23	79 591,23	0,00	0,00
Prvok 11.3.4	Kino	54 000,00	54 000,00	0,00	0,00	43 748,02	43 748,02	0,00	0,00
Prvok 11.3.5	Výstavná sieň	14 700,00	14 700,00	0,00	0,00	3 700,00	3 700,00	0,00	0,00
Prvok 11.3.6	Kultúrne stredisko	112 500,00	112 500,00	0,00	0,00	80 000,00	80 000,00	0,00	0,00
Podprog 11.4	**Ostatné dotácie podľa VZN pre kultúrne**	**11 100,00**	**11 100,00**	**0,00**	**0,00**	**15 100,00**	**15 100,00**	**0,00**	**0,00**
- v tom	*Klub priateľov Magury - činnosť*	*0,00*	0,00	*0,00*	*0,00*	*2 000,00*	2 000,00	*0,00*	*0,00*
- v tom	*Klub priateľov Magury - nájom*	*0,00*	0,00	*0,00*	*0,00*	*3 000,00*	3 000,00	*0,00*	*0,00*
- v tom	*Ostatné dotácie podľa VZN*	*11 100,00*	11 100,00	*0,00*	*0,00*	*10 100,00*	10 100,00	*0,00*	*0,00*
Program 12:	**Prostredie pre život**	**1 332 126,35**	**291 867,94**	**540 258,41**	**500 000,00**	**432 746,94**	**328 513,26**	**28 233,68**	**76 000,00**
Podprog 12.1	**Verejná zeleň**	**741 514,27**	**201 255,86**	**540 258,41**	**0,00**	**231 680,74**	**231 680,74**	**0,00**	**0,00**
Prvok 12.1.1	Výsadba zelene	10 000,00	10 000,00	0,00	0,00	12 000,00	12 000,00	0,00	0,00
Prvok 12.1.2	Revitalizácia a údržba zelene	730 758,41	190 500,00	540 258,41	0,00	218 000,00	218 000,00	0,00	0,00
Prvok 12.1.3	Lesopark	755,86	755,86	0,00	0,00	1 680,74	1 680,74	0,00	0,00
Podprog 12.2	**Mestské lesy**	**500 000,00**	**0,00**	**0,00**	**500 000,00**	**0,00**	**0,00**	**0,00**	**0,00**
Podprog 12.3	**Detské ihriská**	**10 000,00**	**10 000,00**	**0,00**	**0,00**	**9 500,00**	**9 500,00**	**0,00**	**0,00**
Podprog 12.4	**Drobná oddychová architektúra mesta**	**10 000,00**	**10 000,00**	**0,00**	**0,00**	**116 233,68**	**12 000,00**	**28 233,68**	**76 000,00**
Podprog 12.6	**Vianočné osvetlenie**	**5 000,00**	**5 000,00**	**0,00**	**0,00**	**9 500,00**	**9 500,00**	**0,00**	**0,00**
Podprog 12.7	**Cintorínske služby**	**65 612,08**	**65 612,08**	**0,00**	**0,00**	**65 832,52**	**65 832,52**	**0,00**	**0,00**
Program 13:	**Sociálne služby**	**1 965 762,29**	**1 924 010,89**	**21 751,40**	**20 000,00**	**2 602 136,87**	**2 106 389,04**	**495 747,83**	**0,00**
Podprog 13.1	**Starostlivosť o seniorov**	**1 541 014,25**	**1 499 262,85**	**21 751,40**	**20 000,00**	**2 165 090,05**	**1 669 342,22**	**495 747,83**	**0,00**
Prvok 13.1.1	Zariadenie pre seniorov	1 244 278,89	1 202 527,49	21 751,40	20 000,00	1 826 942,42	1 331 194,59	495 747,83	0,00
Prvok 13.1.2	Denné centrum (Klub dôchodcov)	4 289,74	4 289,74	0,00	0,00	4 770,43	4 770,43	0,00	0,00
Prvok 13.1.3	Príspevok na stravu seniorov	1 376,80	1 376,80	0,00	0,00	0,00	0,00	0,00	0,00
Prvok 13.1.4	Sociálne služby (čiastočná úhrada za soc.služ.	0,00	0,00	0,00	0,00	0,00	0,00	0,00	0,00
Prvok 13.1.5	Zariadenie opatrovateľskej služby	190 922,23	190 922,23	0,00	0,00	206 040,84	206 040,84	0,00	0,00
Prvok 13.1.6	Lekárska posudzovacia činnosť	3 205,45	3 205,45	0,00	0,00	4 518,96	4 518,96	0,00	0,00
Prvok 13.1.7	Jedáleň ZPS a ZOS	95 803,04	95 803,04	0,00	0,00	122 101,30	122 101,30	0,00	0,00
Prvok 13.1.8	Neverejný poskytovateľ sociálnych služieb	1 138,10	1 138,10	0,00	0,00	716,10	716,10	0,00	0,00
Podprog 13.2	**Starostlivosť o znevýhodnených občanc**	**81 880,17**	**81 880,17**	**0,00**	**0,00**	**27 436,42**	**27 436,42**	**0,00**	**0,00**
Prvok 13.2.1	Starostlivosť o občanov bez prístrešia	54 478,24	54 478,24	0,00	0,00	1 838,78	1 838,78	0,00	0,00
Prvok 13.2.3	Terénna soc. práca (pre občanov na hranici bie	26 101,93	26 101,93	0,00	0,00	24 547,64	24 547,64	0,00	0,00
Prvok 13.2.4	Jednorazová dávka sociálnej pomoci	1 300,00	1 300,00	0,00	0,00	1 050,00	1 050,00	0,00	0,00
Podprog 13.3	**Pomoc deťom z Centra pre deti a rodiny**	**0,00**	**0,00**	**0,00**	**0,00**	**294,24**	**294,24**	**0,00**	**0,00**
Prvok 13.3.1	Príspevky na dopravu z Centra pre deti a rodiny	0,00	0,00	0,00	0,00	0,00	0,00	0,00	0,00
Prvok 13.3.2	Príspevok na osamostatnenie sa mladého dospe	0,00	0,00	0,00	0,00	294,24	294,24	0,00	0,00
Podprog 13.4	**Opatrovateľská služba**	**332 723,98**	**332 723,98**	**0,00**	**0,00**	**402 717,23**	**402 717,23**	**0,00**	**0,00**
Prvok 13.4.1	Dom s opatrovateľskou službou	483,30	483,30	0,00	0,00	602,65	602,65	0,00	0,00
Prvok 13.4.2	Ambulantná opatrovateľská služba	332 240,68	332 240,68	0,00	0,00	402 114,58	402 114,58	0,00	0,00
Podprog 13.5	**Osobitý príjemca prídavku na dieťa a dá**	**9 738,62**	**9 738,62**	**0,00**	**0,00**	**6 598,93**	**6 598,93**	**0,00**	**0,00**
Podprog 13.9	**Komunitné centrum**	**405,27**	**405,27**	**0,00**	**0,00**	**0,00**	**0,00**	**0,00**	**0,00**
Program 14:	**Bývanie**	**354 200,17**	**135 361,22**	**0,00**	**218 838,95**	**398 982,16**	**172 709,07**	**156,00**	**226 117,09**
Podprog 14.1	**Výstavba nájomných bytov**	**263 583,36**	**44 744,41**	**0,00**	**218 838,95**	**263 739,36**	**42 446,27**	**156,00**	**221 137,09**
- v tom	*- v tom existujúce bytové domy*	*263 583,36*	*44 744,41*	*0,00*	*218 838,95*	*263 583,36*	*42 446,27*	*0,00*	*221 137,09*

- v tom	*- v tom projektová dokumentácia nový BD*	*0,00*	*0,00*	*0,00*	*0,00*	*156,00*	*0,00*	*156,00*	*0,00*
Podprog 14.2	**Správa, opravy a údržba nájomných byt**	**72 100,29**	**72 100,29**	**0,00**	**0,00**	**113 854,04**	**108 874,04**	**0,00**	**4 980,00**
- v tom	*- v tom správa nájomných bytov*	*0,00*	*0,00*	*0,00*	*0,00*	*0,00*	*0,00*	*0,00*	*0,00*
- v tom	*- v tom opravy a údržba nájomných bytov*	*0,00*	*0,00*	*0,00*	*0,00*	*0,00*	*0,00*	*0,00*	*0,00*
Podprog 14.3	**Bytová politika**	**18 516,52**	**18 516,52**	**0,00**	**0,00**	**21 388,76**	**21 388,76**	**0,00**	**0,00**
Program 15:	**Zdravotníctvo**	**742 731,94**	**56 651,44**	**686 080,50**	**0,00**	**4 818 364,97**	**79 164,17**	**4 739 200,80**	**0,00**
Podprog 15.1	**Dotácie pre Nemocnicu Dr. V. Alexandra**	**0,00**	**0,00**	**0,00**	**0,00**	**44 520,00**	**0,00**	**44 520,00**	**0,00**
Podprog 15.2	**Stredisko zdravotníckych služieb**	**56 651,44**	**56 651,44**	**0,00**	**0,00**	**74 367,06**	**74 367,06**	**0,00**	**0,00**
Podprog 15.4	**Centrum integrovanej zdravotnej staros**	**686 080,50**	**0,00**	**686 080,50**	**0,00**	**4 699 477,91**	**4 797,11**	**4 694 680,80**	**0,00**
Podprog 15.5	**Centrum integrovanej zdrav. starostl. - s**	**0,00**	**0,00**	**0,00**	**0,00**	**0,00**	**0,00**	**0,00**	**0,00**
Program 16:	**Administratíva**	**1 662 565,98**	**1 662 554,25**	**0,00**	**11,73**	**2 112 623,47**	**1 854 710,83**	**0,00**	**257 912,64**
- v tom	Mzdy, odvody, poistné, sociálny fond	1 323 570,38	*1 323 570,38*	0,00	0,00	1 521 567,71	*1 521 567,71*	0,00	*0,00*
- v tom	Stravné	57 399,58	*57 399,58*	0,00	0,00	66 617,30	*66 617,30*	0,00	*0,00*
- v tom	Vklad do základného imania spoločnosti	0,00	*0,00*	0,00	0,00	0,00	*0,00*	0,00	*0,00*
- v tom	Vecné výdavky	159 939,59	*159 939,59*	*0,00*	0,00	160 051,87	*160 051,87*	*0,00*	*0,00*
- v tom	Doprava - prenesený výkon ŠS	707,66	*707,66*	0,00	0,00	706,15	*706,15*	0,00	*0,00*
- v tom	Ochrana ŽP - prenesený výkon ŠS	1 556,20	*1 556,20*	0,00	0,00	1 601,91	*1 601,91*	0,00	*0,00*
- v tom	Správa - mimosúdne urovnania	0,00	*0,00*	0,00	0,00	0,00	*0,00*	0,00	*0,00*
- v tom	Bankové poplatky a daň z úrokov	3 856,92	*3 856,92*	0,00	0,00	6 903,14	*6 903,14*	0,00	*0,00*
- v tom	Voľby, Sčítanie ľudu, Referendum	34 380,03	*34 380,03*	0,00	0,00	23 961,67	*23 961,67*	0,00	*0,00*
- v tom	Mimoriadna situácia - COVID - 19	81 066,06	*81 066,06*	0,00	0,00	72 680,82	*72 680,82*	0,00	*0,00*
- v tom	Príspevok za ubytovanie odídenca	0,00	*0,00*	0,00	0,00	0,00	*0,00*	0,00	*0,00*
- v tom	Splátka istiny - návratná finanč. výpomoc MFSR	0,00	*0,00*	0,00	0,00	150 000,00	*0,00*	0,00	*150 000,00*
- v tom	Finančné výpomoci	0,00	*0,00*	0,00	0,00	0,00	*0,00*	0,00	*0,00*
- v tom	Splátka istiny - investičný úver	77,83	*77,83*	0,00	0,00	620,26	*620,26*	0,00	*0,00*
- v tom	Účasť na majetku - GEOVRT	0,00	*0,00*	0,00	0,00	107 900,00	*0,00*	0,00	*107 900,00*
- v tom	Správa - kurzové rozdiely	11,73	*0,00*	0,00	11,73	12,64	*0,00*	0,00	*12,64*
Program 17:	**Občania skrášľujú svoje mesto**	**1 907,58**	**1 907,58**	**0,00**	**0,00**	**5 965,63**	**5 965,63**	**0,00**	**0,00**

Rekapitulácia výdavkov rozpočtu (programový rozpočet) v €

REKAPITULÁCIA VÝDAVKOV ROZPOČTU v €		SPOLU	Schválený rozpočet 2022			SPOLU	Očak. skutočnosť 2022			SPOLU	Rozpočet 2023		
		2022 v tom:	Bežné (600)	Kapitálové (700)	Finančné (800)	2022 v tom:	Bežné (600)	Kapitálové (700)	Finančné (800)	2023 v tom:	Bežné (600)	Kapitálové (700)	Finančné (800)
VÝDAVKY CELKOM:		**26 161 465**	**17 685 254**	**7 014 124**	**1 462 087**	**25 267 467,00**	**18 833 804,00**	**5 792 874,00**	**640 789,00**	**24 116 916**	**18 993 165**	**3 165 040**	**1 958 711**
v tom:													
Program 1:		**215 531**	**159 531**	**56 000**	**0**	**183 561,00**	**162 121,00**	**21 440,00**	**0,00**	**258 460**	**208 460**	**50 000**	**0**
Podprog 1.1	**Manažment**	**109 670**	**109 670**	**0**	**0**	**110 670,00**	**110 670,00**	**0,00**	**0,00**	**151 000**	**151 000**	**0**	**0**
Prvok 1.1.1	Výkon funkcie primátora mesta	10 000	10 000	0	0	11 000,00	11 000,00	0,00	0,00	11 000	11 000	0	0
- v tom	*Reprezentačné*	*6 000*	*6 000*	*0*	*0*	*7 000,00*	*7 000,00*	*0,00*	*0,00*	*7 000*	*7 000*	*0*	*0*
- v tom	*Malé dotácie*	*4 000*	*4 000*	*0*	*0*	*4 000,00*	*4 000,00*	*0,00*	*0,00*	*4 000*	*4 000*	*0*	*0*
Prvok 1.1.2	Výkon funkcie prednostu	0	0	0	0	0,00	0,00	0,00	0,00	0	0	0	0
Prvok 1.1.3	Výkon funkcie poslancov a členov komisií	99 670	99 670	0	0	99 670,00	99 670,00	0,00	0,00	140 000	140 000	0	0
Prvok 1.1.4	Slávnostné mestské zastupiteľstvo	0	0	0	0	0,00	0,00	0,00	0,00	0	0	0	0
Podprog 1.2	**Plánovanie**	**97 561**	**41 561**	**56 000**	**0**	**64 591,00**	**43 151,00**	**21 440,00**	**0,00**	**100 160**	**50 160**	**50 000**	**0**
Prvok 1.2.1	Strategické plánovanie	15 000	0	15 000	0	0,00	0,00	0,00	0,00	25 000	0	25 000	0
Prvok 1.2.2	Územné plánovanie	16 000	0	16 000	0	8 000,00	0,00	8 000,00	0,00	15 000	0	15 000	0
Prvok 1.2.3	Príprava žiadostí o dotácie a spolufin. projekt. zámerov	41 561	41 561	0	0	43 151,00	43 151,00	0,00	0,00	50 160	50 160	0	0
Prvok 1.2.4	Urbanizmus mesta	25 000	0	25 000	0	13 440,00	0,00	13 440,00	0,00	10 000	0	10 000	0
Podprog 1.3	**Kontrolná činnosť**	**0**	**0**	**0**	**0**	**0,00**	**0,00**	**0,00**	**0,00**	**0**	**0**	**0**	**0**
Podprog 1.4	**Daňová politika**	**1 000**	**1 000**	**0**	**0**	**1 000,00**	**1 000,00**	**0,00**	**0,00**	**1 000**	**1 000**	**0**	**0**
Podprog 1.5	**Rozpočtová politika a účtovníctvo**	**6 300**	**6 300**	**0**	**0**	**6 300,00**	**6 300,00**	**0,00**	**0,00**	**6 300**	**6 300**	**0**	**0**
Prvok 1.5.1	Rozpočtová politika	0	0	0	0	0,00	0,00	0,00	0,00	0	0	0	0
Prvok 1.5.2	Audit	6 300	6 300	0	0	6 300,00	6 300,00	0,00	0,00	6 300	6 300	0	0
Prvok 1.5.3	Účtovníctvo	0	0	0	0	0,00	0,00	0,00	0,00	0	0	0	0
Podprog 1.6	**Spolupráca s podnikateľmi**	**1 000**	**1 000**	**0**	**0**	**1 000,00**	**1 000,00**	**0,00**	**0,00**	**0**	**0**	**0**	**0**
Program 2:		**422 530**	**256 800**	**69 960**	**95 770**	**254 400,00**	**254 400,00**	**0,00**	**0,00**	**341 100**	**230 330**	**15 000**	**95 770**
Podprog 2.1	**Rozvoj cestovného ruchu**	**172 030**	**21 300**	**54 960**	**95 770**	**21 300,00**	**21 300,00**	**0,00**	**0,00**	**130 770**	**20 000**	**15 000**	**95 770**
Prvok 2.1.1	Marketingová stratégia	0	0	0	0	0,00	0,00	0,00	0,00	0	0	0	0
Prvok 2.1.2	Mestské propagačné materiály a služby	20 000	20 000	0	0	20 000,00	20 000,00	0,00	0,00	20 000	20 000	0	0
Prvok 2.1.5	Turistické a cyklistické trasy	152 030	1 300	54 960	95 770	1 300,00	1 300,00	0,00	0,00	110 770	0	15 000	95 770
- v tom	*Doplnennie cyklistickej infraštruktúry*	*0*	*0*	*0*	*0*	*0,00*	*0,00*	*0,00*	*0,00*	*0*	*0*	*0*	*0*
- v tom	*Cyklochodník okolo historického centra*	*130 730*	*0*	*34 960*	*95 770*	*0,00*	*0,00*	*0,00*	*0,00*	*95 770*	*0*	*0*	*95 770*
- v tom	*Cyklochodník Kežmarok - Stráne - Mlynčeky*	*20 000*	*0*	*20 000*	*0*	*0,00*	*0,00*	*0,00*	*0,00*	*15 000*	*0*	*15 000*	*0*
- v tom	*Prekleňovací úver - úrok*	*1 300*	*1 300*	*0*	*0*	*1 300,00*	*1 300,00*	*0,00*	*0,00*	*0*	*0*	*0*	*0*
- v tom	*Prekleňovací úver - splátka istiny*	*0*	*0*	*0*	*0*	*0,00*	*0,00*	*0,00*	*0,00*	*0*	*0*	*0*	*0*
Podprog 2.2	**Komunikácia a šírenie informácií o meste**	**250 000**	**235 000**	**15 000**	**0**	**232 600,00**	**232 600,00**	**0,00**	**0,00**	**209 830**	**209 830**	**0**	**0**
Prvok 2.2.1	Web stránka mesta	0	0	0	0	0,00	0,00	0,00	0,00	0	0	0	0
Prvok 2.2.2	Kežmarská televízia	88 300	88 300	0	0	88 300,00	88 300,00	0,00	0,00	99 330	99 330	0	0
Prvok 2.2.3	Kežmarské noviny	59 500	59 500	0	0	68 500,00	68 500,00	0,00	0,00	65 500	65 500	0	0
Prvok 2.2.4	Monografia mesta	35 000	35 000	0	0	32 400,00	32 400,00	0,00	0,00	0	0	0	0
Prvok 2.2.5	Členstvo v samosprávnych organizáciách	32 200	32 200	0	0	29 400,00	29 400,00	0,00	0,00	25 000	25 000	0	0
Prvok 2.2.6	Vzťahy so zahr. partnerskými mestami	35 000	20 000	15 000	0	14 000,00	14 000,00	0,00	0,00	20 000	20 000	0	0
Podprog 2.3	**Kronika mesta**	**500**	**500**	**0**	**0**	**500,00**	**500,00**	**0,00**	**0,00**	**500**	**500**	**0**	**0**
Program 3:		**1 654 735**	**380 145**	**1 189 590**	**85 000**	**1 355 517,00**	**449 045,00**	**811 920,00**	**94 552,00**	**893 990**	**501 500**	**392 490**	**0**
Podprog 3.1	**Regenerácia zamestnancov MsÚ**	**2 000**	**2 000**	**0**	**0**	**2 000,00**	**2 000,00**	**0,00**	**0,00**	**2 000**	**2 000**	**0**	**0**
Podprog 3.2	**Právne služby**	**25 000**	**25 000**	**0**	**0**	**19 000,00**	**19 000,00**	**0,00**	**0,00**	**25 000**	**25 000**	**0**	**0**

Podprog 3.3	**Interné informačné služby**	**275 070**	**164 970**	**110 100**	**0**	**268 070,00**	**157 970,00**	**110 100,00**	**0,00**	**226 500**	**191 500**	**35 000**	**0**
Podprog 3.4	**Správa, údržba a zveľaďovanie majetku mesta**	**1 352 665**	**188 175**	**1 079 490**	**85 000**	**1 066 447,00**	**270 075,00**	**701 820,00**	**94 552,00**	**640 490**	**283 000**	**357 490**	**0**
Prvok 3.4.1	Evidencia hnuteľného majetku mesta	0	0	0	0	0,00	0,00	0,00	0,00	0	0	0	0
Prvok 3.4.2	Správa a údržba nehnuteľného majetku mesta	95 000	95 000	0	0	196 900,00	196 900,00	0,00	0,00	178 000	178 000	0	0
Prvok 3.4.3	Zveľaďovanie nehnuteľností majetku mesta	1 164 490	0	1 079 490	85 000	796 372,00	0,00	701 820,00	94 552,00	372 490	15 000	357 490	0
- v tom	*Nákup pozemkov*	*145 000*	*0*	*145 000*	*0*	*85 000,00*	*0,00*	*85 000,00*	*0,00*	*35 000*	*0*	*35 000*	*0*
- v tom	*Technické zhodnotenie budovy Združenia Región Tatry*	*9 490*	*0*	*9 490*	*0*	*9 490,00*	*0,00*	*9 490,00*	*0,00*	*9 490*	*0*	*9 490*	*0*
- v tom	*Technické zhodnotenie - Lekáreň Hl. námestie 58*	*0*	*0*	*0*	*0*	*0,00*	*0,00*	*0,00*	*0,00*	*0*	*0*	*0*	*0*
- v tom	*Rekonštrukcia elektrorozvodov archívu ul. Baštova*	*7 000*	*0*	*7 000*	*0*	*0,00*	*0,00*	*0,00*	*0,00*	*7 000*	*0*	*7 000*	*0*
- v tom	*Odstavná plocha Biela voda Kežmarské Žľaby*	*60 000*	*0*	*60 000*	*0*	*0,00*	*0,00*	*0,00*	*0,00*	*0*	*0*	*0*	*0*
- v tom	*Rekonštrukcia objektu Dr. Alexandra 16*	*60 000*	*0*	*60 000*	*0*	*0,00*	*0,00*	*0,00*	*0,00*	*60 000*	*0*	*60 000*	*0*
- v tom	*Rekonštrukcia Hlavné námestie 25 - nájomné byty*	*90 000*	*0*	*90 000*	*0*	*90 000,00*	*0,00*	*90 000,00*	*0,00*	*10 000*	*0*	*10 000*	*0*
- v tom	*Rekonštrukcia kotolne Radnica*	*0*	*0*	*0*	*0*	*0,00*	*0,00*	*0,00*	*0,00*	*0*	*0*	*0*	*0*
- v tom	*Rekonštrukcia Mestskej tržnice na Regionálnu tržnicu*	*385 000*	*0*	*300 000*	*85 000*	*317 000,00*	*0,00*	*317 000,00*	*0,00*	*0*	*0*	*0*	*0*
- v tom	*Štúdia - oprava kasární*	*0*	*0*	*0*	*0*	*0,00*	*0,00*	*0,00*	*0,00*	*0*	*0*	*0*	*0*
- v tom	*Projekt - Zavedenie smart technológií v meste Kežmarok (Moderné technológie mesta)*	*50 000*	*0*	*50 000*	*0*	*0,00*	*0,00*	*0,00*	*0,00*	*50 000*	*0*	*50 000*	*0*
- v tom	*Obnova meštianskeho domu Hlavné námestie č. 46*	*0*	*0*	*0*	*0*	*0,00*	*0,00*	*0,00*	*0,00*	*15 000*	*15 000*	*0*	*0*
- v tom	*Obnova a reštaurovanie Zvonice č. 406/16 na Kostolnom námestí*	*0*	*0*	*0*	*0*	*94 552,00*	*0,00*	*0,00*	*94 552,00*	*0*	*0*	*0*	*0*
- v tom	*Zníženie energetickej náročnosti administratívnej budovy v Kežmarku*	*21 000*	*0*	*21 000*	*0*	*0,00*	*0,00*	*0,00*	*0,00*	*21 000*	*0*	*21 000*	*0*
- v tom	*Príprava stavieb - zamerania, štúdie*	*150 000*	*0*	*150 000*	*0*	*73 000,00*	*0,00*	*73 000,00*	*0,00*	*150 000*	*0*	*150 000*	*0*
- v tom	*Komplexná rekonštrukcia NKP Reduta*	*187 000*	*0*	*187 000*	*0*	*127 330,00*	*0,00*	*127 330,00*	*0,00*	*15 000*	*0*	*15 000*	*0*
Prvok 3.4.4	Správa areálu bývalých kasární	2 500	2 500	0	0	2 500,00	2 500,00	0,00	0,00	5 000	5 000	0	0
Prvok 3.4.7	Vlastná údržba (mzdy, odvody, vecné výdavky)	90 675	90 675	0	0	70 675,00	70 675,00	0,00	0,00	85 000	85 000	0	0
Program 4:		**323 000**	**323 000**	**0**	**0**	**326 600,00**	**326 600,00**	**0,00**	**0,00**	**374 590**	**374 590**	**0**	**0**
Podprog 4.1	**Verejné WC**	**20 000**	**20 000**	**0**	**0**	**20 000,00**	**20 000,00**	**0,00**	**0,00**	**25 000**	**25 000**	**0**	**0**
Podprog 4.2	**Stavebný úrad**	**137 000**	**137 000**	**0**	**0**	**137 600,00**	**137 600,00**	**0,00**	**0,00**	**146 500**	**146 500**	**0**	**0**
Podprog 4.3	**Matričný úrad**	**80 100**	**80 100**	**0**	**0**	**80 100,00**	**80 100,00**	**0,00**	**0,00**	**98 330**	**98 330**	**0**	**0**
Podprog 4.4	**Občianske a slávnostné obrady a prijatia**	**19 250**	**19 250**	**0**	**0**	**22 250,00**	**22 250,00**	**0,00**	**0,00**	**26 500**	**26 500**	**0**	**0**
Podprog 4.5	**Register obyvateľov a adries**	**6 900**	**6 900**	**0**	**0**	**6 900,00**	**6 900,00**	**0,00**	**0,00**	**5 500**	**5 500**	**0**	**0**
Podprog 4.6	**Trhovisko**	**1 900**	**1 900**	**0**	**0**	**1 900,00**	**1 900,00**	**0,00**	**0,00**	**3 500**	**3 500**	**0**	**0**
Podprog 4.7	**Parkoviská**	**57 850**	**57 850**	**0**	**0**	**57 850,00**	**57 850,00**	**0,00**	**0,00**	**69 260**	**69 260**	**0**	**0**
Program 5:		**804 100**	**706 800**	**97 300**	**0**	**765 100,00**	**711 300,00**	**53 800,00**	**0,00**	**905 350**	**796 850**	**108 500**	**0**
Podprog 5.1	**Verejný poriadok a bezpečnosť**	**545 000**	**545 000**	**0**	**0**	**542 000,00**	**542 000,00**	**0,00**	**0,00**	**630 000**	**630 000**	**0**	**0**
Prvok 5.1.1	Hliadkovanie	545 000	545 000	0	0	542 000,00	542 000,00	0,00	0,00	625 000	625 000	0	0
Prvok 5.1.2	Kamerový systém	0	0	0	0	0,00	0,00	0,00	0,00	5 000	5 000	0	0
Podprog 5.2	**Civilná ochrana**	**4 700**	**4 700**	**0**	**0**	**4 700,00**	**4 700,00**	**0,00**	**0,00**	**4 750**	**4 750**	**0**	**0**
Podprog 5.3	**Protipožiarna ochrana**	**54 200**	**10 700**	**43 500**	**0**	**13 700,00**	**13 700,00**	**0,00**	**0,00**	**64 200**	**10 700**	**53 500**	**0**
Podprog 5.4	**Verejné osvetlenie**	**195 800**	**142 000**	**53 800**	**0**	**200 800,00**	**147 000,00**	**53 800,00**	**0,00**	**172 000**	**147 000**	**25 000**	**0**
Prvok 5.4.1	Rozširovanie VO	53 800	0	53 800	0	53 800,00	0,00	53 800,00	0,00	25 000	0	25 000	0
Prvok 5.4.2	Bežná údržba a oprava VO	40 000	40 000	0	0	51 000,00	51 000,00	0,00	0,00	40 000	40 000	0	0
Prvok 5.4.3	Renovácia VO	10 000	10 000	0	0	4 000,00	4 000,00	0,00	0,00	15 000	15 000	0	0
Prvok 5.4.4	Prevádzka VO	92 000	92 000	0	0	92 000,00	92 000,00	0,00	0,00	92 000	92 000	0	0
Podprog 5.5	**Starostlivosť o psov**	**700**	**700**	**0**	**0**	**200,00**	**200,00**	**0,00**	**0,00**	**700**	**700**	**0**	**0**
Podprog 5.9	**Útulok zvierat**	**3 700**	**3 700**	**0**	**0**	**3 700,00**	**3 700,00**	**0,00**	**0,00**	**33 700**	**3 700**	**30 000**	**0**
Program 6:		**3 077 340**	**795 000**	**2 282 340**	**0**	**3 345 347,00**	**1 063 000,00**	**2 270 000,00**	**12 347,00**	**1 017 850**	**1 012 600**	**5 250**	**0**
Podprog 6.1	**Zber a zneškodnenie odpadu**	**488 250**	**473 000**	**15 250**	**0**	**524 700,00**	**524 700,00**	**0,00**	**0,00**	**600 750**	**595 500**	**5 250**	**0**

Prvok 6.1.1	Cyklický zber odpadu	198 250	183 000	15 250	0	250 000,00	250 000,00	0,00	0,00	275 250	270 000	5 250	0
Prvok 6.1.2	Zneškodňovanie odpadu	220 000	220 000	0	0	221 700,00	221 700,00	0,00	0,00	240 000	240 000	0	0
Prvok 6.1.3	Likvidácia čiernych skládok	5 000	5 000	0	0	5 000,00	5 000,00	0,00	0,00	5 500	5 500	0	0
Prvok 6.1.4	Vývoz objemného a nebezpečného odpadu a DSO	65 000	65 000	0	0	48 000,00	48 000,00	0,00	0,00	80 000	80 000	0	0
Podprog 6.2	**Separácia odpadu**	**2 409 090**	**142 000**	**2 267 090**	**0**	**2 585 647,00**	**303 300,00**	**2 270 000,00**	**12 347,00**	**208 800**	**208 800**	**0**	**0**
Prvok 6.2.1	Zvoz a triedenie základných komodít separ. zberu	5 000	5 000	0	0	5 000,00	5 000,00	0,00	0,00	38 800	38 800	0	0
Prvok 6.2.4	Zvoz a uloženie stavebnej sute	0	0	0	0	0,00	0,00	0,00	0,00	0	0	0	0
Prvok 6.2.5	Zvoz a uloženie biologického odpadu	2 404 090	137 000	2 267 090	0	2 580 647,00	298 300,00	2 270 000,00	12 347,00	170 000	170 000	0	0
Podprog 6.3	**Údržba dažďovej kanalizácie**	**30 000**	**30 000**	**0**	**0**	**15 000,00**	**15 000,00**	**0,00**	**0,00**	**33 300**	**33 300**	**0**	**0**
Podprog 6.4	**Čistenie mesta**	**150 000**	**150 000**	**0**	**0**	**220 000,00**	**220 000,00**	**0,00**	**0,00**	**175 000**	**175 000**	**0**	**0**
Prvok 6.4.1	Čistenie mesta	150 000	150 000	0	0	220 000,00	220 000,00	0,00	0,00	175 000	175 000		0
Prvok 6.4.2	Zlepšenie kvality ovdušia	0	0	0	0	0,00	0,00	0,00	0,00	0	0	0	0
Podprog 6.5	**Rozvoj činnosti VPS**	**0**	**0**	**0**	**0**	**0,00**	**0,00**	**0,00**	**0,00**	**0**	**0**	**0**	**0**
Program 7:		**2 683 440**	**660 072**	**1 224 368**	**799 000**	**1 503 603,00**	**542 072,00**	**931 531,00**	**30 000,00**	**2 907 004**	**363 200**	**1 744 800**	**799 004**
Podprog 7.1	**Výstavba, rekonštrukcia a obnova komunikácií**	**2 454 440**	**431 072**	**1 224 368**	**799 000**	**1 206 531,00**	**245 000,00**	**931 531,00**	**30 000,00**	**2 663 404**	**119 600**	**1 744 800**	**799 004**
Prvok 7.1.1	Výstavba, rekonštrukcia a obnova ciest	447 018	335 000	112 018	0	791 531,00	220 000,00	571 531,00	0,00	130 604	30 600	100 000	4
- v tom	*Príprava investícií - iné*	*0*	*0*	*0*	0	*0,00*	*0,00*	*0,00*	0,00	*0*	*0*	*0*	0
- v tom	*Rekonštrukcia ulíc Kostolné námestie a Nová v Kežmarku*	*0*	*0*	*0*	0	*0,00*	*0,00*	*0,00*	0,00	*0*	*0*	*0*	0
- v tom	*Rekonštrukcia mosta cez rieku Poprad, Ul. Nižná brána*	*0*	*0*	*0*	0	*0,00*	*0,00*	*0,00*	0,00	*0*	*0*	*0*	0
- v tom	*Priekopa - obslužná cesta III. časť*	*0*	0	*0*	0	*0,00*	0,00	*0,00*	0,00	*0*	0	*0*	0
- v tom	*Okružná križovatka JUH*	*0*	0	*0*	0	*1,00*	0,00	*1,00*		*4*	0	*0*	4
- v tom	*Suchá hora 39-49 (obnova krytu + odvodnenie)*	*0*	0	*0*	0	*0,00*	0,00	*0,00*	0,00	*0*	0	*0*	0
- v tom	*Trhovište - rekonštrukcia - II. časť*	*0*	0	*0*	0	*0,00*	0,00	*0,00*	0,00	*0*	0	*0*	0
- v tom	*Oprava a rekonštrukcia miestnych komunikácií*	*447 018*	*335 000*	*112 018*	0	*791 530,00*	*220 000,00*	*571 530,00*	0,00	*130 600*	*30 600*	*100 000*	0
Prvok 7.1.2	Výstavba, rekonštrukcia a obnova chodníkov	1 890 422	29 072	1 062 350	799 000	405 000,00	15 000,00	360 000,00	30 000,00	1 511 800	29 000	683 800	799 000
- v tom	*Oprava a rekonštrukcia chodníkov*	*89 072*	*29 072*	*60 000*	0	*15 000,00*	*15 000,00*	*0,00*	0,00	*89 000*	*29 000*	*60 000*	0
- v tom	*Projekt "Dobudovanie základnej technickej infraštruktúry v Kežmarku"*	*1 801 350*	*0*	*1 002 350*	799 000	*390 000,00*	*0,00*	*360 000,00*	30 000,00	*1 422 800*	*0*	*623 800*	799 000
Prvok 7.1.3	Výstavba, rekonštrukcia a obnova parkovísk	117 000	67 000,00	50 000,00	0,00	10 000,00	10 000,00	0,00	0,00	1 021 000	60 000	961 000	0
- v tom	*Parkovací systém*	*0*	0	*0*	0	*0,00*	0,00	*0,00*	0,00	*0*	0	*0*	0
- v tom	*Rekonštrukcia a doplnenie plôch statickej dopravy*	*67 000*	*67 000*	*0*	0	*10 000,00*	*10 000,00*	*0,00*	0,00	*60 000*	*60 000*	*0*	0
- v tom	*Projekt "Vodozadržné opatrenia v meste Kežmarok"*	*50 000*	*0*	*50 000*	0	*0,00*	*0,00*	*0,00*	0,00	*961 000*	*0*	*961 000*	0
Podprog 7.2	**Starostlivosť o miestne komunikácie**	**197 000**	**197 000**	**0**	**0**	**268 072,00**	**268 072,00**	**0,00**	**0,00**	**205 000**	**205 000**	**0**	**0**
Podprog 7.3	**Údržba a obnova dopravného značenia**	**32 000**	**32 000**	**0**	**0**	**29 000,00**	**29 000,00**	**0,00**	**0,00**	**38 600**	**38 600**	**0**	**0**
Program 8:		**83 000**	**58 000**	**25 000**	**0**	**58 000,00**	**58 000,00**	**0,00**	**0,00**	**83 300**	**58 300**	**25 000**	**0**
Podprog 8.1	**Zabezpečenie výkonov MHD**	**55 000**	**55 000**	**0**	**0**	**55 000,00**	**55 000,00**	**0,00**	**0,00**	**55 000**	**55 000**	**0**	**0**
Podprog 8.2	**Zastávky MHD**	**28 000**	**3 000**	**25 000**	**0**	**3 000,00**	**3 000,00**	**0,00**	**0,00**	**28 300**	**3 300**	**25 000**	**0**
Program 9:		**8 357 947**	**8 344 500**	**0**	**13 447**	**8 988 826,00**	**8 946 813,00**	**42 013,00**	**0,00**	**9 034 707**	**9 021 260**	**0**	**13 447**
Podprog 9.1	**Materské školy a súvisiace služby**	**2 323 456**	**2 310 009**	**0**	**13 447**	**2 498 127,00**	**2 498 127,00**	**0,00**	**0,00**	**2 531 159**	**2 517 712**	**0**	**13 447**
Prvok 9.1.1	MŠ, Možiarska s jedálňou	360 299	346 852	0	13 447	399 430,00	399 430,00	0,00	0,00	408 907	395 460	0	13 447
Prvok 9.1.2	MŠ, Cintorínska s jedálňou	325 910	325 910	0	0	371 533,00	371 533,00	0,00	0,00	384 240	384 240	0	0
Prvok 9.1.3	MŠ, K. Kuzmányho s jedálňou	564 472	564 472	0	0	618 491,00	618 491,00	0,00	0,00	606 990	606 990	0	0
Prvok 9.1.5	SMŠ, Kušnierska s jedálňou	171 532	171 532	0	0	171 532,00	171 532,00	0,00	0,00	171 990	171 990	0	0
Prvok 9.1.6	MŠ pri DDS s jedálňou	162 975	162 975	0	0	162 975,00	162 975,00	0,00	0,00	150 308	150 308	0	0
Prvok 9.1.7	MŠ pri ZŠ Svätého kríža s jedálňou	475 228	475 228	0	0	475 228,00	475 228,00	0,00	0,00	484 439	484 439	0	0
Prvok 9.1.8	MŠ pri ZŠ s MŠ Nižná brána s jedálňou	263 040	263 040	0	0	298 938,00	298 938,00	0,00	0,00	324 285	324 285	0	0
Podprog 9.2	**Základné vzdelávanie a súvisiace výchovno-vzdelávacie služby**	**5 093 457**	**5 093 457**	**0**	**0**	**5 520 164,00**	**5 485 151,00**	**35 013,00**	**0,00**	**5 429 472**	**5 429 472**	**0**	**0**

Prvok 9.2.1	ZŠ, Dr. Fischera s jedálňou a ŠKD	1 752 170	1 752 170	0	0	1 887 747,00	1 887 747,00	0,00	0,00	1 848 938	1 848 938	0	0
- v tom	*ZŠ, Dr. Fischera*	*1 382 730*	*1 382 730*	*0*	*0*	*1 473 434,00*	*1 473 434,00*	*0,00*	*0,00*	*1 452 632*	*1 452 632*	*0*	*0*
- v tom	*ŠKD, Dr. Fischera*	*98 532*	*98 532*	*0*	*0*	*99 984,00*	*99 984,00*	*0,00*	*0,00*	*117 710*	*117 710*	*0*	*0*
- v tom	*ŠJ, Dr. Fischera*	*270 908*	*270 908*	*0*	*0*	*314 329,00*	*314 329,00*	*0,00*	*0,00*	*278 596*	*278 596*	*0*	*0*
Prvok 9.2.2	ZŠ, Hradné námestie s jedálňou a ŠKD	1 409 444	1 409 444	0	0	1 597 625,00	1 562 612,00	35 013,00	0,00	1 515 984	1 515 984	0	0
- v tom	*ZŠ, Hradné námestie*	*1 238 479*	*1 238 479*	*0*	*0*	*1 408 841,00*	*1 373 828,00*	*35 013,00*	*0,00*	*1 327 794*	*1 327 794*	*0*	*0*
- v tom	*ŠKD, Hradné námestie*	*78 540*	*78 540*	*0*	*0*	*77 098,00*	*77 098,00*	*0,00*	*0,00*	*95 490*	*95 490*	*0*	*0*
- v tom	*ŠJ, Hradné námestie*	*92 425*	*92 425*	*0*	*0*	*111 686,00*	*111 686,00*	*0,00*	*0,00*	*92 700*	*92 700*	*0*	*0*
Prvok 9.2.3	ZŠ s MŠ, Nižná brána s jedálňou a ŠKD	1 768 271	1 768 271	0	0	1 871 220,00	1 871 220,00	0,00	0,00	1 867 235	1 867 235	0	0
- v tom	*ZŠ, Nižná brána*	*1 351 420*	*1 351 420*	*0*	*0*	*1 442 296,00*	*1 442 296,00*	*0,00*	*0,00*	*1 374 909*	*1 374 909*	*0*	*0*
- v tom	*ŠKD, Nižná brána*	*75 684*	*75 684*	*0*	*0*	*77 033,00*	*77 033,00*	*0,00*	*0,00*	*81 370*	*81 370*	*0*	*0*
- v tom	*ŠJ, Nižná brána*	*341 167*	*341 167*	*0*	*0*	*351 891,00*	*351 891,00*	*0,00*	*0,00*	*410 956*	*410 956*	*0*	*0*
Prvok 9.2.4	ZŠ Sv. Kríža jedálňou a ŠKD	156 072	156 072	0	0	156 072,00	156 072,00	0,00	0,00	189 315	189 315	0	0
Prvok 9.2.5	Špeciálna základná škola	7 500	7 500	0	0	7 500,00	7 500,00	0,00	0,00	8 000	8 000	0	0
Podprog 9.3	**Voľno časové vzdelávanie a aktivity**	**104 340**	**104 340**	**0**	**0**	**138 466,00**	**138 466,00**	**0,00**	**0,00**	**162 640**	**162 640**	**0**	**0**
Prvok 9.3.1	Centrum voľného času	104 340	104 340	0	0	138 466,00	138 466,00	0,00	0,00	162 640	162 640	0	0
Podprog 9.4	**Základné umelecké školy**	**790 694**	**790 694**	**0**	**0**	**813 119,00**	**806 119,00**	**7 000,00**	**0,00**	**865 316**	**865 316**	**0**	**0**
Prvok 9.4.1	Základná umelecká škola Antona Cígera	790 694	790 694	0	0	813 119,00	806 119,00	7 000,00	0,00	865 316	865 316	0	0
Podprog 9.5	**Parlament mládeže mesta Kežmarok**	**500**	**500**	**0**	**0**	**500,00**	**500,00**	**0,00**	**0,00**	**500**	**500**	**0**	**0**
Podprog 9.8	**Spoločný školský úrad**	**35 500**	**35 500**	**0**	**0**	**18 450,00**	**18 450,00**	**0,00**	**0,00**	**35 620**	**35 620**	**0**	**0**
Podprog 9.10	**Účelovo viazané prostriedky pre školstvo**	**10 000**	**10 000**	**0**	**0**	**0,00**	**0,00**	**0,00**	**0,00**	**10 000**	**10 000**	**0**	**0**
Program 10:		**1 070 886**	**730 200**	**340 686**	**0**	**1 397 300,00**	**737 600,00**	**659 700,00**	**0,00**	**745 000**	**745 000**	**0**	**0**
Podprog 10.2	**Motivácia k športu**	**15 000**	**15 000**	**0**	**0**	**15 000,00**	**15 000,00**	**0,00**	**0,00**	**10 000**	**10 000**	**0**	**0**
Prvok 10.2.4	Organizácia športových podujatí	15 000	15 000	0	0	15 000,00	15 000,00	0,00	0,00	10 000	10 000	0	0
- v tom	*Dni športu*	*7 500*	*7 500*	*0*	*0*	*7 500,00*	*7 500,00*	*0,00*	*0,00*	*5 000*	*5 000*	*0*	*0*
- v tom	*Športové podujatia mesta*	*7 500*	*7 500*	*0*	*0*	*7 500,00*	*7 500,00*	*0,00*	*0,00*	*5 000*	*5 000*	*0*	*0*
Podprog 10.3	**Dotácia pre Mestský športový klub OZ**	**178 000**	**178 000**	**0**	**0**	**178 000,00**	**178 000,00**	**0,00**	**0,00**	**178 000**	**178 000**	**0**	**0**
- v tom	*Mestský športový klub OZ*	*110 000*	*110 000*	*0*	*0*	*110 000,00*	*110 000,00*	*0,00*	*0,00*	*110 000*	*110 000*	*0*	*0*
- v tom	*Mestský športový klub OZ - nájomné*	*68 000*	*68 000*	*0*	*0*	*68 000,00*	*68 000,00*	*0,00*	*0,00*	*68 000*	*68 000*	*0*	*0*
Podprog 10.4	**Športoviská**	**772 886**	**432 200**	**340 686**	**0**	**1 084 900,00**	**425 200,00**	**659 700,00**	**0,00**	**438 500**	**438 500**	**0**	**0**
Prvok 10.4.1	Futbalový štadión	75 000	75 000	0	0	112 700,00	72 000,00	40 700,00	0,00	75 000	75 000	0	0
Prvok 10.4.2	Futbalový štadión 2	2 200	2 200	0	0	2 200,00	2 200,00	0,00	0,00	2 400	2 400	0	0
Prvok 10.4.3	Zimný štadión	224 000	224 000		0	210 000,00	210 000,00	0,00	0,00	230 000	230 000	0	0
Prvok 10.4.4	Viacúčelové ihrisko (sídlisko JUH)	1 000	1 000	0	0	1 000,00	1 000,00	0,00	0,00	1 100	1 100	0	0
Prvok 10.4.5	Mestská športová hala	430 686	90 000	340 686	0	699 000,00	80 000,00	619 000,00	0,00	85 000	85 000	0	0
Prvok 10.4.7	Iné športoviská v meste	0	0	0	0	0,00	0,00	0,00	0,00	0	0	0	0
Prvok 10.4.9	Kúpalisko	40 000	40 000	0	0	60 000,00	60 000,00	0,00	0,00	45 000	45 000	0	0
Podprog 10.6	**Dotácie podľa VZN pre športové kluby**	**105 000**	**105 000**	**0**	**0**	**119 400,00**	**119 400,00**	**0,00**	**0,00**	**118 500**	**118 500**	**0**	**0**
- v tom	*1. MFK /Mestský futbalový klub/ - činnosť*	*20 000*	*20 000*	*0*	*0*	*20 000,00*	*20 000,00*	*0,00*	*0,00*	*20 000*	*20 000*	*0*	*0*
- v tom	*1. MFK /Mestský futbalový klub/ - nájomné*	*12 000*	*12 000*	*0*	*0*	*12 000,00*	*12 000,00*	*0,00*	*0,00*	*13 500*	*13 500*	*0*	*0*
- v tom	*Mestský hokejový klub Kežmarok o.z.*	*20 000*	*20 000*	*0*	*0*	*30 000,00*	*30 000,00*	*0,00*	*0,00*	*35 000*	*35 000*	*0*	*0*
- v tom	*Mestský hokejový klub Kežmarok o.z. - nájomné*	*33 000*	*33 000*	*0*	*0*	*33 000,00*	*33 000,00*	*0,00*	*0,00*	*35 000*	*35 000*	*0*	*0*
- v tom	*Ostatné dotácie podľa VZN 3/2016 pre športové kluby*	*20 000*	*20 000*	*0*	*0*	*24 400,00*	*24 400,00*	*0,00*	*0,00*	*15 000*	*15 000*	*0*	*0*
Program 11:		**490 800**	**479 800**	**11 000**	**0**	**559 020,00**	**547 020,00**	**12 000,00**	**0,00**	**574 900**	**562 700**	**12 200**	**0**
Podprog 11.1	**Starostlivosť o pamiatkové objekty**	**15 000**	**15 000**	**0**	**0**	**15 000,00**	**15 000,00**	**0,00**	**0,00**	**30 000**	**30 000**	**0**	**0**
Podprog 11.2	**Kultúrne podujatia**	**272 000**	**272 000**	**0**	**0**	**316 520,00**	**304 520,00**	**12 000,00**	**0,00**	**276 000**	**276 000**	**0**	**0**
Prvok 11.2.1	Literárny Kežmarok	6 000	6 000	0	0	13 020,00	13 020,00	0,00	0,00	11 000	11 000	0	0
Prvok 11.2.2	Privítanie Mikuláša a silvestrovské oslavy	3 000	3 000	0	0	3 000,00	3 000,00	0,00	0,00	5 000	5 000	0	0
Prvok 11.2.3	Európske ľudové remeslo a iné trhy	183 000	183 000	0	0	183 000,00	183 000,00	0,00	0,00	190 000	190 000	0	0

Prvok 11.2.5	Iné kultúrne podujatia v meste	80 000	80 000	0	0	117 500,00	105 500,00	12 000,00	0,00	70 000	70 000	0	0
Podprog 11.3	**Kultúrna infraštruktúra**	**181 700**	**170 700**	**11 000**	**0**	**205 400,00**	**205 400,00**	**0,00**	**0,00**	**241 900**	**229 700**	**12 200**	**0**
Prvok 11.3.1	Amfiteáter	400	400	0	0	400,00	400,00	0,00	0,00	500	500	0	0
Prvok 11.3.2	Mestská knižnica a Kežmarská informačná agentúra	97 600	86 600	11 000	0	114 100,00	114 100,00	0,00	0,00	147 700	135 500	12 200	0
Prvok 11.3.4	Kino	60 000	60 000	0	0	66 500,00	66 500,00	0,00	0,00	65 000	65 000	0	0
Prvok 11.3.5	Výstavná sieň	3 700	3 700	0	0	3 700,00	3 700,00	0,00	0,00	3 700	3 700	0	0
Prvok 11.3.6	Kultúrne stredisko	20 000	20 000	0	0	20 700,00	20 700,00	0,00	0,00	25 000	25 000	0	0
Podprog 11.4	**Ostatné dotácie podľa VZN pre kultúrne kluby**	**22 100**	**22 100**	**0**	**0**	**22 100,00**	**22 100,00**	**0,00**	**0,00**	**27 000**	**27 000**	**0**	**0**
- v tom	*Klub priateľov Magury - činnosť*	*9 000*	*9 000*	*0*	*0*	*9 000,00*	*9 000,00*	*0,00*	*0,00*	*9 000*	*9 000*	*0*	*0*
- v tom	*Klub priateľov Magury - nájom*	*3 000*	*3 000*	*0*	*0*	*3 000,00*	*3 000,00*	*0,00*	*0,00*	*3 000*	*3 000*	*0*	*0*
- v tom	*Ostatné dotácie podľa VZN*	*10 100*	*10 100*	*0*	*0*	*10 100,00*	*10 100,00*	*0,00*	*0,00*	*15 000*	*15 000*	*0*	*0*
Program 12:	**Prostredie pre život**	**492 000**	**342 000**	**150 000**	**0**	**509 670,00**	**386 670,00**	**53 000,00**	**70 000,00**	**544 030**	**383 830**	**160 200**	**0**
Podprog 12.1	**Verejná zeleň**	**318 500**	**238 500**	**80 000**	**0**	**305 500,00**	**235 500,00**	**0,00**	**70 000,00**	**331 930**	**251 730**	**80 200**	**0**
Prvok 12.1.1	Výsadba zelene	18 000	18 000	0	0	15 000,00	15 000,00	0,00	0,00	19 000	19 000	0	0
Prvok 12.1.2	Revitalizácia a údržba zelene	298 000	218 000	80 000	0	288 000,00	218 000,00	0,00	70 000,00	310 200	230 000	80 200	0
Prvok 12.1.3	Lesopark	2 500	2 500	0	0	2 500,00	2 500,00	0,00	0,00	2 730	2 730	0	0
Podprog 12.2	**Mestské lesy**	**0**	**0**	**0**	**0**	**0,00**	**0,00**	**0,00**	**0,00**	**0**	**0**	**0**	**0**
Podprog 12.3	**Detské ihriská**	**64 500**	**9 500**	**55 000**	**0**	**61 400,00**	**8 400,00**	**53 000,00**	**0,00**	**60 600**	**10 600**	**50 000**	**0**
Podprog 12.4	**Drobná oddychová architektúra mesta**	**27 000**	**12 000**	**15 000**	**0**	**8 000,00**	**8 000,00**	**0,00**	**0,00**	**12 000**	**12 000**	**0**	**0**
Podprog 12.6	**Vianočné osvetlenie**	**9 500**	**9 500**	**0**	**0**	**9 500,00**	**9 500,00**	**0,00**	**0,00**	**10 500**	**10 500**	**0**	**0**
Podprog 12.7	**Cintorínske služby**	**72 500**	**72 500**		**0**	**125 270,00**	**125 270,00**	**0,00**	**0,00**	**129 000**	**99 000**	**30 000**	**0**
Program 13:		**2 259 016**	**2 149 016**	**75 000**	**35 000**	**2 136 915,00**	**2 126 915,00**	**10 000,00**	**0,00**	**2 340 450**	**2 236 450**	**104 000**	**0**
Podprog 13.1	**Starostlivosť o seniorov**	**1 658 060**	**1 628 060**	**30 000**	**0**	**1 682 340,00**	**1 672 340,00**	**10 000,00**	**0,00**	**1 741 860**	**1 696 860**	**45 000**	**0**
Prvok 13.1.1	Zariadenie pre seniorov	1 316 560	1 296 560	20 000	0	1 355 640,00	1 355 640,00	0,00	0,00	1 396 160	1 351 160	45 000	0
Prvok 13.1.2	Denné centrum (Klub dôchodcov)	20 000	10 000	10 000	0	26 070,00	16 070,00	10 000,00	0,00	20 000	20 000	0	0
Prvok 13.1.3	Príspevok na stravu seniorov	0	0	0	0	0,00	0,00	0,00	0,00	0	0	0	0
Prvok 13.1.4	Sociálne služby (čiastočná úhrada za soc.služ. v ZPSaZOS)	25 000	25 000	0	0	0,00	0,00	0,00	0,00	0	0	0	0
Prvok 13.1.5	Zariadenie opatrovateľskej služby	152 000	152 000	0	0	153 700,00	153 700,00	0,00	0,00	158 700	158 700	0	0
Prvok 13.1.6	Lekárska posudzovacia činnosť	6 000	6 000	0	0	3 000,00	3 000,00	0,00	0,00	6 000	6 000	0	0
Prvok 13.1.7	Jedáleň ZPS a ZOS	128 000	128 000	0	0	138 760,00	138 760,00	0,00	0,00	151 000	151 000	0	0
Prvok 13.1.8	Neverejný poskytovateľ sociálnych služieb	10 500	10 500	0	0	5 170,00	5 170,00	0,00	0,00	10 000	10 000	0	0
Podprog 13.2	**Starostlivosť o znevýhodnených občanov**	**48 000**	**48 000**	**0**	**0**	**39 867,00**	**39 867,00**	**0,00**	**0,00**	**53 200**	**53 200**	**0**	**0**
Prvok 13.2.1	Starostlivosť o občanov bez prístrešia	3 500	3 500	0	0	3 300,00	3 300,00	0,00	0,00	4 000	4 000	0	0
Prvok 13.2.3	Terénna soc. práca (pre občanov na hranici biedy)	41 000	41 000	0	0	35 267,00	35 267,00	0,00	0,00	45 700	45 700	0	0
Prvok 13.2.4	Jednorazová dávka sociálnej pomoci	3 500	3 500	0	0	1 300,00	1 300,00	0,00	0,00	3 500	3 500	0	0
Podprog 13.3	**Pomoc deťom z Centra pre deti a rodiny**	**3 100**	**3 100**	**0**	**0**	**550,00**	**550,00**	**0,00**	**0,00**	**3 100**	**3 100**	**0**	**0**
Prvok 13.3.1	Príspevky na dopravu z Centra pre deti a rodiny	100	100	0	0	50,00	50,00	0,00	0,00	100	100	0	0
Prvok 13.3.2	Príspevok na osamostatnenie sa mladého dospelého	3 000	3 000	0	0	500,00	500,00	0,00	0,00	3 000	3 000	0	0
Podprog 13.4	**Opatrovateľská služba**	**457 706**	**457 706**	**0**	**0**	**405 073,00**	**405 073,00**	**0,00**	**0,00**	**474 300**	**474 300**	**0**	**0**
Prvok 13.4.1	Dom s opatrovateľskou službou	2 700	2 700	0	0	1 050,00	1 050,00	0,00	0,00	2 000	2 000	0	0
Prvok 13.4.2	Ambulantná opatrovateľská služba	455 006	455 006	0	0	404 023,00	404 023,00	0,00	0,00	472 300	472 300	0	0
Podprog 13.5	**Osobitý príjemca prídavku na dieťa a dávky v HN**	**12 150**	**12 150**	**0**	**0**	**9 085,00**	**9 085,00**	**0,00**	**0,00**	**8 990**	**8 990**	**0**	**0**
Podprog 13.9	**Komunitné centrum**	**80 000**	**0**	**45 000**	**35 000**	**0,00**	**0,00**	**0,00**	**0,00**	**59 000**	**0**	**59 000**	**0**
Program 14:		**380 660**	**157 140**	**0**	**223 520**	**390 760,00**	**167 240,00**	**0,00**	**223 520,00**	**405 670**	**179 800**	**0**	**225 870**
Podprog 14.1	**Výstavba nájomných bytov**	**263 660**	**40 140**	**0**	**223 520**	**263 660,00**	**40 140,00**	**0,00**	**223 520,00**	**263 770**	**37 900**	**0**	**225 870**
- v tom	*- v tom existujúce bytové domy*	*263 660*	*40 140*	*0*	*223 520*	*263 660,00*	*40 140,00*	*0,00*	*223 520,00*	*263 770*	*37 900*	*0*	*225 870*

Rekapitulácia výdavkov rozpočtu (programový rozpočet) v €

- v tom	*- v tom projektová dokumentácia nový BD*	*0*	*0*	*0*	*0*	*0,00*	*0,00*	*0,00*	*0,00*	*0*	*0*	*0*	*0*
Podprog 14.2	**Správa, opravy a údržba nájomných bytov**	**94 400**	**94 400**	**0**	**0**	**104 400,00**	**104 400,00**	**0,00**	**0,00**	**114 900**	**114 900**	**0**	**0**
- v tom	*- v tom správa nájomných bytov*	*0*	*0*	*0*	*0*	*58 700,00*	*58 700,00*	*0,00*	*0,00*	*49 900*	*49 900*	*0*	*0*
- v tom	*- v tom opravy a údržba nájomných bytov*	*0*	*0*	*0*	*0*	*45 700,00*	*45 700,00*	*0,00*	*0,00*	*65 000*	*65 000*	*0*	*0*
Podprog 14.3	**Bytová politika**	**22 600**	**22 600**	**0**	**0**	**22 700,00**	**22 700,00**	**0,00**	**0,00**	**27 000**	**27 000**	**0**	**0**
Program 15:		**1 625 880**	**133 000**	**1 492 880**	**0**	**1 080 470,00**	**153 000,00**	**927 470,00**	**0,00**	**649 000**	**101 400**	**547 600**	**0**
Podprog 15.1	**Dotácie pre Nemocnicu Dr. V. Alexandra n.o.**	**455 480**	**0**	**455 480**	**0**	**9 970,00**	**0,00**	**9 970,00**	**0,00**	**260 000**	**0**	**260 000**	**0**
Podprog 15.2	**Stredisko zdravotníckych služieb**	**73 000**	**73 000**		**0**	**93 000,00**	**93 000,00**	**0,00**	**0,00**	**70 900**	**70 900**	**0**	**0**
Podprog 15.4	**Centrum integrovanej zdravotnej starostlivosti**	**803 700**	**60 000**	**743 700**	**0**	**977 500,00**	**60 000,00**	**917 500,00**	**0,00**	**318 100**	**30 500**	**287 600**	**0**
Podprog 15.5	**Centrum integrovanej zdrav. starostl. - spevnené plochy**	**293 700**	**0**	**293 700**	**0**	**0,00**	**0,00**	**0,00**	**0,00**	**0**	**0**	**0**	**0**
Program 16:		**2 205 600**	**1 995 250**	**0**	**210 350**	**2 407 378,00**	**2 197 008,00**	**0,00**	**210 370,00**	**3 035 515**	**2 210 895**	**0**	**824 620**
- v tom	Mzdy, odvody, poistné, sociálny fond	1 720 000	1 720 000	0	0	1 774 300,00	1 774 300,00	0,00	0,00	1 913 050	1 913 050	0	0
- v tom	Stravné	70 000	70 000	0	0	75 000,00	75 000,00	0,00	0,00	80 000	80 000	0	0
- v tom	Vklad do základného imania spoločnosti	0	0	0	0	0,00	0,00	0,00	0,00	0	0	0	0
- v tom	Vecné výdavky	173 350	173 350	0	0	198 900,00	198 900,00	0,00	0,00	186 145	186 145	0	0
- v tom	Doprava - prenesený výkon ŠS	750	750	0	0	703,00	703,00	0,00	0,00	750	750	0	0
- v tom	Ochrana ŽP - prenesený výkon ŠS	1 650	1 650	0	0	1 630,00	1 630,00	0,00	0,00	1 650	1 650	0	0
- v tom	Správa - mimosúdne urovnania	0	0	0	0	0,00	0,00	0,00	0,00	0	0	0	0
- v tom	Bankové poplatky a daň z úrokov	5 500	5 500	0	0	6 800,00	6 800,00	0,00	0,00	5 500	5 500	0	0
- v tom	Voľby, Sčítanie ľudu, Referendum	12 000	12 000	0	0	27 919,00	27 919,00	0,00	0,00	15 000	15 000	0	0
- v tom	Mimoriadna situácia - COVID - 19	10 000	10 000	0	0	3 422,00	3 422,00	0,00	0,00	0	0	0	0
- v tom	Príspevok za ubytovanie odídenca	0	0	0	0	106 034,00	106 034,00	0,00	0,00	0	0	0	0
- v tom	Splátka istiny - návratná finanč. výpomoc MFSR	150 000	0	0	150 000	150 000,00	0,00	0,00	150 000,00	250 000	0	0	250 000
- v tom	Finančné výpomoci	0	0	0	0	0,00	0,00	0,00	0,00	0	0	0	0
- v tom	Splátka istiny - investičný úver	62 350	2 000	0	60 350	62 650,00	2 300,00	0,00	60 350,00	583 400	8 800	0	574 600
- v tom	Účasť na majetku - GEOVRT	0	0	0	0	0,00	0,00	0,00	0,00	0	0	0	0
- v tom	Správa - kurzové rozdiely	0	0	0	0	20,00	0,00	0,00	20,00	20	0	0	20
Program 17:		**15 000**	**15 000**	**0**	**0**	**5 000,00**	**5 000,00**	**0,00**	**0,00**	**6 000**	**6 000**	**0**	**0**

Rekapitulácia výdavkov rozpočtu (programový rozpočet) v €

REKAPITULÁCIA VÝDAVKOV ROZPOČTU v €		SPOLU	Rozpočet 2024			SPOLU	Rozpočet 2025		
		2024 v tom:	Bežné (600)	Kapitálové (700)	Finančné (800)	2025 v tom:	Bežné (600)	Kapitálové (700)	Finančné (800)
VÝDAVKY CELKOM:		**20 847 530**	**18 747 340**	**934 990**	**1 165 200**	**21 239 030**	**19 808 450**	**165 340**	**1 265 240**
v tom:									
Program 1:		**208 100**	**183 100**	**25 000**	**0**	**266 300**	**221 300**	**45 000**	**0**
Podprog 1.1	**Manažment**	**151 000**	**151 000**	**0**	**0**	**182 000**	**182 000**	**0**	**0**
Prvok 1.1.1	Výkon funkcie primátora mesta	11 000	11 000	0	0	12 000	12 000	0	0
- v tom	*Reprezentačné*	*7 000*	*7 000*	*0*	*0*	*8 000*	*8 000*	*0*	*0*
- v tom	*Malé dotácie*	*4 000*	*4 000*	*0*	*0*	*4 000*	*4 000*	*0*	*0*
Prvok 1.1.2	Výkon funkcie prednostu	0	0	0	0	0	0	0	0
Prvok 1.1.3	Výkon funkcie poslancov a členov komisií	140 000	140 000	0	0	150 000	150 000	0	0
Prvok 1.1.4	Slávnostné mestské zastupiteľstvo	0	0	0	0	20 000	20 000	0	0
Podprog 1.2	**Plánovanie**	**49 800**	**24 800**	**25 000**	**0**	**77 000**	**32 000**	**45 000**	**0**
Prvok 1.2.1	Strategické plánovanie	0	0	0	0	0	0	0	0
Prvok 1.2.2	Územné plánovanie	15 000	0	15 000	0	25 000	0	25 000	0
Prvok 1.2.3	Príprava žiadostí o dotácie a spolufin. projekt. z	24 800	24 800	0	0	32 000	32 000	0	0
Prvok 1.2.4	Urbanizmus mesta	10 000	0	10 000	0	20 000	0	20 000	0
Podprog 1.3	**Kontrolná činnosť**	**0**	**0**	**0**	**0**	**0**	**0**	**0**	**0**
Podprog 1.4	**Daňová politika**	**1 000**	**1 000**	**0**	**0**	**1 000**	**1 000**	**0**	**0**
Podprog 1.5	**Rozpočtová politika a účtovníctvo**	**6 300**	**6 300**	**0**	**0**	**6 300**	**6 300**	**0**	**0**
Prvok 1.5.1	Rozpočtová politika	0	0	0	0	0	0	0	0
Prvok 1.5.2	Audit	6 300	6 300	0	0	6 300	6 300	0	0
Prvok 1.5.3	Účtovníctvo	0	0	0	0	0	0	0	0
Podprog 1.6	**Spolupráca s podnikateľmi**	**0**	**0**	**0**	**0**	**0**	**0**	**0**	**0**
Program 2:		**220 030**	**220 030**	**0**	**0**	**253 030**	**238 030**	**15 000**	**0**
Podprog 2.1	**Rozvoj cestovného ruchu**	**9 700**	**9 700**	**0**	**0**	**9 000**	**9 000**	**0**	**0**
Prvok 2.1.1	Marketingová stratégia	0	0	0	0	0	0	0	0
Prvok 2.1.2	Mestské propagačné materiály a služby	9 700	9 700	0	0	9 000	9 000	0	0
Prvok 2.1.5	0	0	0	0	0	0	0	0	0
- v tom	*Doplnennie cyklistickej infraštruktúry*	*0*	*0*	*0*	*0*	*0*	*0*	*0*	*0*
- v tom	*Cyklochodník okolo historického centra*	*0*	*0*	*0*	*0*	*0*	*0*	*0*	*0*
- v tom	*Cyklochodník Kežmarok - Stráne - Mlynčeky*	*0*	*0*	*0*	*0*	*0*	*0*	*0*	*0*
- v tom	*Prekleňovací úver - úrok*	*0*	*0*	*0*	*0*	*0*	*0*	*0*	*0*
- v tom	*Prekleňovací úver - splátka istiny*	*0*	*0*	*0*	*0*	*0*	*0*	*0*	*0*
Podprog 2.2	**Komunikácia a šírenie informácií o mes**	**209 830**	**209 830**	**0**	**0**	**243 530**	**228 530**	**15 000**	**0**
Prvok 2.2.1	Web stránka mesta	0	0	0	0	0	0	0	0
Prvok 2.2.2	Kežmarská televízia	99 330	99 330	0	0	99 330	99 330	0	0
Prvok 2.2.3	Kežmarské noviny	65 500	65 500	0	0	104 200	104 200	0	0
Prvok 2.2.4	Monografia mesta	0	0	0	0	0	0	0	0
Prvok 2.2.5	Členstvo v samosprávnych organizáciách	25 000	25 000	0	0	0	0	0	0
Prvok 2.2.6	Vzťahy so zahr. partnerskými mestami	20 000	20 000	0	0	40 000	25 000	15 000	0
Podprog 2.3	**Kronika mesta**	**500**	**500**	**0**	**0**	**500**	**500**	**0**	**0**
Program 3:		**809 320**	**379 830**	**429 490**	**0**	**494 800**	**445 310**	**49 490**	**0**
Podprog 3.1	**Regenerácia zamestnancov MsÚ**	**2 000**	**2 000**	**0**	**0**	**2 000**	**2 000**	**0**	**0**
Podprog 3.2	**Právne služby**	**25 000**	**25 000**	**0**	**0**	**25 000**	**25 000**	**0**	**0**

Rekapitulácia výdavkov rozpočtu (programový rozpočet) v €

Podprog 3.3	**Interné informačné služby**	**211 500**	**191 500**	**20 000**	**0**	**236 500**	**216 500**	**20 000**	**0**
Podprog 3.4	**Správa, údržba a zveľaďovanie majetku**	**570 820**	**161 330**	**409 490**	**0**	**231 300**	**201 810**	**29 490**	**0**
Prvok 3.4.1	Evidencia hnuteľného majetku mesta	0	0	0	0	0	0	0	0
Prvok 3.4.2	Správa a údržba nehnuteľného majetku mesta	71 330	71 330	0	0	71 320	71 320	0	0
Prvok 3.4.3	Zveľaďovanie nehnuteľností majetku mesta	409 490	0	409 490	0	29 490	0	29 490	0
- v tom	*Nákup pozemkov*	*180 000*	*0*	*180 000*	*0*	*0*	*0*	*0*	*0*
- v tom	*Technické zhodnotenie budovy Združenia Región Tatry*	*9 490*	*0*	*9 490*	*0*	*9 490*	*0*	*9 490*	*0*
- v tom	*Technické zhodnotenie - Lekáreň Hl. námestie 58*	*0*	*0*	*0*	*0*	*0*	*0*	*0*	*0*
- v tom	*Rekonštrukcia elektrorozvodov archívu ul. Baštova*	*0*	*0*	*0*	*0*	*0*	*0*	*0*	*0*
- v tom	*Odstavná plocha Biela voda Kežmarské Žľaby*	*90 000*	*0*	*90 000*	*0*	*0*	*0*	*0*	*0*
- v tom	*Rekonštrukcia objektu Dr. Alexandra 16*	*0*	*0*	*0*	*0*	*0*	*0*	*0*	*0*
- v tom	*Rekonštrukcia Hlavné námestie 25 - nájomné byty*	*50 000*	*0*	*50 000*	*0*	*0*	*0*	*0*	*0*
- v tom	*Rekonštrukcia kotolne Radnica*	*0*	*0*	*0*	*0*	*0*	*0*	*0*	*0*
- v tom	*Rekonštrukcia Mestskej tržnice na Regionálnu tržnicu*	*0*	*0*	*0*	*0*	*0*	*0*	*0*	*0*
- v tom	*Štúdia - oprava kasární*	*0*	*0*	*0*	*0*	*0*	*0*	*0*	*0*
- v tom	*Projekt - Zavedenie smart technológií v meste Kežmarok*	*0*	*0*	*0*	*0*	*0*	*0*	*0*	*0*
- v tom	*Obnova meštianskeho domu Hlavné námestie č. 46*	*0*	*0*	*0*	*0*	*0*	*0*	*0*	*0*
- v tom	*Obnova a reštaurovanie Zvonice č. 406/16 na Kostolnom*	*0*	*0*	*0*	*0*	*0*	*0*	*0*	*0*
- v tom	*Zníženie energetickej náročnosti administratívnej budovy*	*0*	*0*	*0*	*0*	*0*	*0*	*0*	*0*
- v tom	*Príprava stavieb - zamerania, štúdie*	*80 000*	*0*	*80 000*	*0*	*20 000*	*0*	*20 000*	*0*
- v tom	*Komplexná rekonštrukcia NKP Reduta*	*0*	*0*	*0*	*0*	*0*	*0*	*0*	*0*
Prvok 3.4.4	Správa areálu bývalých kasární	5 000	5 000	0	0	5 000	5 000	0	0
Prvok 3.4.7	Vlastná údržba (mzdy, odvody, vecné výdavky)	85 000	85 000	0	0	125 490	125 490	0	0
Program 4:		**374 590**	**374 590**	**0**	**0**	**370 610**	**370 610**	**0**	**0**
Podprog 4.1	**Verejné WC**	**25 000**	**25 000**	**0**	**0**	**20 000**	**20 000**	**0**	**0**
Podprog 4.2	**Stavebný úrad**	**146 500**	**146 500**	**0**	**0**	**146 500**	**146 500**	**0**	**0**
Podprog 4.3	**Matričný úrad**	**98 330**	**98 330**	**0**	**0**	**99 350**	**99 350**	**0**	**0**
Podprog 4.4	**Občianske a slávnostné obrady a prijati**	**26 500**	**26 500**	**0**	**0**	**26 500**	**26 500**	**0**	**0**
Podprog 4.5	**Register obyvateľov a adries**	**5 500**	**5 500**	**0**	**0**	**5 500**	**5 500**	**0**	**0**
Podprog 4.6	**Trhovisko**	**3 500**	**3 500**	**0**	**0**	**3 500**	**3 500**	**0**	**0**
Podprog 4.7	**Parkoviská**	**69 260**	**69 260**	**0**	**0**	**69 260**	**69 260**	**0**	**0**
Program 5:		**873 920**	**783 420**	**90 500**	**0**	**805 830**	**805 830**	**0**	**0**
Podprog 5.1	**Verejný poriadok a bezpečnosť**	**637 000**	**620 000**	**17 000**	**0**	**634 240**	**634 240**	**0**	**0**
Prvok 5.1.1	Hliadkovanie	634 000	620 000	14 000	0	631 240	631 240	0	0
Prvok 5.1.2	Kamerový systém	3 000	0	3 000	0	3 000	3 000	0	0
Podprog 5.2	**Civilná ochrana**	**4 920**	**4 920**	**0**	**0**	**5 090**	**5 090**	**0**	**0**
Podprog 5.3	**Protipožiarna ochrana**	**54 500**	**11 000**	**43 500**	**0**	**11 300**	**11 300**	**0**	**0**
Podprog 5.4	**Verejné osvetlenie**	**143 100**	**143 100**	**0**	**0**	**150 800**	**150 800**	**0**	**0**
Prvok 5.4.1	Rozširovanie VO	0	0	0	0	0	0	0	0
Prvok 5.4.2	Bežná údržba a oprava VO	40 000	40 000	0	0	44 700	44 700	0	0
Prvok 5.4.3	Renovácia VO	11 100	11 100	0	0	11 100	11 100	0	0
Prvok 5.4.4	Prevádzka VO	92 000	92 000	0	0	95 000	95 000	0	0
Podprog 5.5	**Starostlivosť o psov**	**700**	**700**	**0**	**0**	**700**	**700**	**0**	**0**
Podprog 5.9	**Útulok zvierat**	**33 700**	**3 700**	**30 000**	**0**	**3 700**	**3 700**	**0**	**0**
Program 6:		**1 012 600**	**1 012 600**	**0**	**0**	**1 182 850**	**1 167 000**	**15 850**	**0**
Podprog 6.1	**Zber a zneškodnenie odpadu**	**595 500**	**595 500**	**0**	**0**	**697 000**	**687 000**	**10 000**	**0**

Prvok 6.1.1	Cyklický zber odpadu	270 000	270 000	0	0	316 000	306 000	10 000	0
Prvok 6.1.2	Zneškodňovanie odpadu	240 000	240 000	0	0	280 000	280 000	0	0
Prvok 6.1.3	Likvidácia čiernych skládok	5 500	5 500	0	0	5 500	5 500	0	0
Prvok 6.1.4	Vývoz objemného a nebezpečného odpadu a D	80 000	80 000	0	0	95 500	95 500	0	0
Podprog 6.2	**Separácia odpadu**	**208 800**	**208 800**	**0**	**0**	**251 900**	**251 900**	**0**	**0**
Prvok 6.2.1	Zvoz a triedenie základných komodít separ. zbe	38 800	38 800	0	0	38 800	38 800	0	0
Prvok 6.2.4	Zvoz a uloženie stavebnej sute	0	0	0	0	0	0	0	0
Prvok 6.2.5	Zvoz a uloženie biologického odpadu	170 000	170 000	0	0	213 100	213 100	0	0
Podprog 6.3	**Údržba dažďovej kanalizácie**	**33 300**	**33 300**	**0**	**0**	**33 300**	**33 300**	**0**	**0**
Podprog 6.4	**Čistenie mesta**	**175 000**	**175 000**	**0**	**0**	**200 650**	**194 800**	**5 850**	**0**
Prvok 6.4.1	Čistenie mesta	175 000	175 000	0	0	200 650	194 800	5 850	0
Prvok 6.4.2	Zlepšenie kvality ovdušia	0	0	0	0	0	0	0	0
Podprog 6.5	**Rozvoj činnosti VPS**	**0**	**0**	**0**	**0**	**0**	**0**	**0**	**0**
Program 7:		**535 900**	**335 900**	**200 000**	**0**	**387 200**	**387 200**	**0**	**0**
Podprog 7.1	**Výstavba, rekonštrukcia a obnova komu**	**322 300**	**122 300**	**200 000**	**0**	**140 000**	**140 000**	**0**	**0**
Prvok 7.1.1	Výstavba, rekonštrukcia a obnova ciest	233 300	33 300	200 000	0	33 300	33 300	0	0
- v tom	*Príprava investícií - iné*	*0*	*0*	*0*	0	*0*	*0*	*0*	0
- v tom	*Rekonštrukcia ulíc Kostolné námestie a Nová v Kežma*	*0*	*0*	*0*	0	*0*	*0*	*0*	0
- v tom	*Rekonštrukcia mosta cez rieku Poprad, Ul. Nižná brána*	*200 000*	*0*	*200 000*	0	*0*	*0*	*0*	0
- v tom	*Priekopa - obslužná cesta III. časť*	*0*	0	*0*	0	*0*	0	*0*	0
- v tom	*Okružná križovatka JUH*	*0*	0	*0*		*0*	0	*0*	
- v tom	*Suchá hora 39-49 (obnova krytu + odvodnenie)*	*0*	0	*0*	0	*0*	0	*0*	0
- v tom	*Trhovište - rekonštrukcia - II. časť*	*0*	0	*0*	0	*0*	0	*0*	0
- v tom	*Oprava a rekonštrukcia miestnych komunikácií*	*33 300*	*33 300*	*0*	0	*33 300*	*33 300*	*0*	0
Prvok 7.1.2	Výstavba, rekonštrukcia a obnova chodníkov	29 000	29 000	0	0	32 300	32 300	0	0
- v tom	*Oprava a rekonštrukcia chodníkov*	*29 000*	*29 000*		0	*32 300*	*32 300*		0
- v tom	*Projekt "Dobudovanie základnej technickej infraštruktúry v Kežmarku"*	*0*	*0*	*0*	0	*0*	*0*	*0*	0
Prvok 7.1.3	*Výstavba, rekonštrukcia a obnova parkovísk*	60 000	60 000	0	0	74 400	74 400	0	0
- v tom	*Parkovací systém*	*0*	0	*0*	0	*0*	0	*0*	0
- v tom	*Rekonštrukcia a doplnenie plôch statickej dopravy*	*60 000*	*60 000*	*0*	0	*74 400*	*74 400*	*0*	0
- v tom	*Projekt "Vodozadržné opatrenia v meste Kežmarok"*	*0*	*0*	*0*	0	*0*	*0*	*0*	0
Podprog 7.2	**Starostlivosť o miestne komunikácie**	**205 000**	**205 000**	**0**	**0**	**238 600**	**238 600**	**0**	**0**
Podprog 7.3	**Údržba a obnova dopravného značenia**	**8 600**	**8 600**	**0**	**0**	**8 600**	**8 600**	**0**	**0**
Program 8:		**58 300**	**58 300**	**0**	**0**	**88 300**	**58 300**	**30 000**	**0**
Podprog 8.1	**Zabezpečenie výkonov MHD**	**55 000**	**55 000**	**0**	**0**	**55 000**	**55 000**	**0**	**0**
Podprog 8.2	**Zastávky MHD**	**3 300**	**3 300**	**0**	**0**	**33 300**	**3 300**	**30 000**	**0**
Program 9:		**9 021 260**	**9 021 260**	**0**	**0**	**9 130 450**	**9 130 450**	**0**	**0**
Podprog 9.1	**Materské školy a súvisiace služby**	**2 517 712**	**2 517 712**	**0**	**0**	**2 560 266**	**2 560 266**	**0**	**0**
Prvok 9.1.1	MŠ, Možiarska s jedálňou	395 460	395 460	0	0	404 280	404 280	0	0
Prvok 9.1.2	MŠ, Cintorínska s jedálňou	384 240	384 240	0	0	392 724	392 724	0	0
Prvok 9.1.3	MŠ, K. Kuzmányho s jedálňou	606 990	606 990	0	0	620 430	620 430	0	0
Prvok 9.1.5	SMŠ, Kušnierska s jedálňou	171 990	171 990	0	0	172 980	172 980	0	0
Prvok 9.1.6	MŠ pri DDS s jedálňou	150 308	150 308	0	0	151 200	151 200	0	0
Prvok 9.1.7	MŠ pri ZŠ Svätého kríža s jedálňou	484 439	484 439	0	0	487 227	487 227	0	0
Prvok 9.1.8	MŠ pri ZŠ s MŠ Nižná brána s jedálňou	324 285	324 285	0	0	331 425	331 425	0	0
Podprog 9.2	**Základné vzdelávanie a súvisiace výcho**	**5 429 472**	**5 429 472**	**0**	**0**	**5 439 140**	**5 439 140**	**0**	**0**

Prvok 9.2.1	ZŠ, Dr. Fischera s jedálňou a ŠKD	1 848 938	1 848 938	0	0	1 851 322	1 851 322	0	0
- v tom	*ZŠ, Dr. Fischera*	*1 452 632*	*1 452 632*	*0*	*0*	*1 452 632*	*1 452 632*	*0*	*0*
- v tom	*ŠKD, Dr. Fischera*	*117 710*	*117 710*	*0*	*0*	*120 094*	*120 094*	*0*	*0*
- v tom	*ŠJ, Dr. Fischera*	*278 596*	*278 596*	*0*	*0*	*278 596*	*278 596*	*0*	*0*
Prvok 9.2.2	ZŠ, Hradné námestie s jedálňou a ŠKD	1 515 984	1 515 984	0	0	1 517 920	1 517 920	0	0
- v tom	*ZŠ, Hradné námestie*	*1 327 794*	*1 327 794*	*0*	*0*	*1 327 794*	*1 327 794*	*0*	*0*
- v tom	*ŠKD, Hradné námestie*	*95 490*	*95 490*	*0*	*0*	*97 426*	*97 426*	*0*	*0*
- v tom	*ŠJ, Hradné námestie*	*92 700*	*92 700*	*0*	*0*	*92 700*	*92 700*	*0*	*0*
Prvok 9.2.3	ZŠ s MŠ, Nižná brána s jedálňou a ŠKD	1 867 235	1 867 235	0	0	1 871 238	1 871 238	0	0
- v tom	*ZŠ, Nižná brána*	*1 374 909*	*1 374 909*	*0*	*0*	*1 374 909*	*1 374 909*	*0*	*0*
- v tom	*ŠKD, Nižná brána*	*81 370*	*81 370*	*0*	*0*	*83 018*	*83 018*	*0*	*0*
- v tom	*ŠJ, Nižná brána*	*410 956*	*410 956*	*0*	*0*	*413 311*	*413 311*	*0*	*0*
Prvok 9.2.4	ZŠ Sv. Kríža jedálňou a ŠKD	189 315	189 315	0	0	190 660	190 660	0	0
Prvok 9.2.5	Špeciálna základná škola	8 000	8 000	0	0	8 000	8 000	0	0
Podprog 9.3	**Voľno časové vzdelávanie a aktivity**	**162 640**	**162 640**	**0**	**0**	**163 486**	**163 486**	**0**	**0**
Prvok 9.3.1	Centrum voľného času	162 640	162 640	0	0	163 486	163 486	0	0
Podprog 9.4	**Základné umelecké školy**	**865 316**	**865 316**	**0**	**0**	**921 438**	**921 438**	**0**	**0**
Prvok 9.4.1	Základná umelecká škola Antona Cígera	865 316	865 316	0	0	921 438	921 438	0	0
Podprog 9.5	**Parlament mládeže mesta Kežmarok**	**500**	**500**	**0**	**0**	**500**	**500**	**0**	**0**
Podprog 9.8	**Spoločný školský úrad**	**35 620**	**35 620**	**0**	**0**	**35 620**	**35 620**	**0**	**0**
Podprog 9.10	**Účelovo viazané prostriedky pre školstv**	**10 000**	**10 000**	**0**	**0**	**10 000**	**10 000**	**0**	**0**
Program 10:		**768 900**	**768 900**	**0**	**0**	**823 500**	**823 500**	**0**	**0**
Podprog 10.2	**Motivácia k športu**	**8 000**	**8 000**	**0**	**0**	**8 000**	**8 000**	**0**	**0**
Prvok 10.2.4	Organizácia športových podujatí	8 000	8 000	0	0	8 000	8 000	0	0
- v tom	*Dni športu*	*4 000*	*4 000*	*0*	*0*	*4 000*	*4 000*	*0*	*0*
- v tom	*Športové podujatia mesta*	*4 000*	*4 000*	*0*	*0*	*4 000*	*4 000*	*0*	*0*
Podprog 10.3	**Dotácia pre Mestský športový klub OZ**	**178 000**	**178 000**	**0**	**0**	**178 000**	**178 000**	**0**	**0**
- v tom	*Mestský športový klub OZ*	*110 000*	*110 000*	*0*	*0*	*110 000*	*110 000*	*0*	*0*
- v tom	*Mestský športový klub OZ - nájomné*	*68 000*	*68 000*	*0*	*0*	*68 000*	*68 000*	*0*	*0*
Podprog 10.4	**Športoviská**	**437 900**	**437 900**	**0**	**0**	**492 500**	**492 500**	**0**	**0**
Prvok 10.4.1	Futbalový štadión	75 000	75 000	0	0	89 800	89 800	0	0
Prvok 10.4.2	Futbalový štadión 2	2 400	2 400	0	0	2 400	2 400	0	0
Prvok 10.4.3	Zimný štadión	230 000	230 000	0	0	246 700	246 700	0	0
Prvok 10.4.4	Viacúčelové ihrisko (sídlisko JUH)	1 100	1 100	0	0	1 100	1 100	0	0
Prvok 10.4.5	Mestská športová hala	85 000	85 000	0	0	108 100	108 100	0	0
Prvok 10.4.7	Iné športoviská v meste	0	0	0	0	0	0	0	0
Prvok 10.4.9	Kúpalisko	44 400	44 400	0	0	44 400	44 400	0	0
Podprog 10.6	**Dotácie podľa VZN pre športové kluby**	**145 000**	**145 000**	**0**	**0**	**145 000**	**145 000**	**0**	**0**
- v tom	*1. MFK /Mestský futbalový klub/ - činnosť*	*33 000*	*33 000*	*0*	*0*	*33 000*	*33 000*	*0*	*0*
- v tom	*1. MFK /Mestský futbalový klub/ - nájomné*	*17 000*	*17 000*	*0*	*0*	*17 000*	*17 000*	*0*	*0*
- v tom	*Mestský hokejový klub Kežmarok o.z.*	*50 000*	*50 000*	*0*	*0*	*50 000*	*50 000*	*0*	*0*
- v tom	*Mestský hokejový klub Kežmarok o.z. - nájomné*	*30 000*	*30 000*	*0*	*0*	*30 000*	*30 000*	*0*	*0*
- v tom	*Ostatné dotácie podľa VZN 3/2016 pre športové kluby*	*15 000*	*15 000*	*0*	*0*	*15 000*	*15 000*	*0*	*0*
Program 11:		**505 800**	**505 800**	**0**	**0**	**666 800**	**666 800**	**0**	**0**
Podprog 11.1	**Starostlivosť o pamiatkové objekty**	**0**	**0**	**0**	**0**	**0**	**0**	**0**	**0**
Podprog 11.2	**Kultúrne podujatia**	**254 000**	**254 000**	**0**	**0**	**413 000**	**413 000**	**0**	**0**
Prvok 11.2.1	Literárny Kežmarok	11 000	11 000	0	0	15 000	15 000	0	0
Prvok 11.2.2	Privítanie Mikuláša a silvestrovské oslavy	3 000	3 000	0	0	8 000	8 000	0	0
Prvok 11.2.3	Európske ľudové remeslo a iné trhy	190 000	190 000	0	0	240 000	240 000	0	0

Prvok 11.2.5	Iné kultúrne podujatia v meste	50 000	50 000	0	0	150 000	150 000	0	0
Podprog 11.3	**Kultúrna infraštruktúra**	**229 700**	**229 700**	**0**	**0**	**231 700**	**231 700**	**0**	**0**
Prvok 11.3.1	Amfiteáter	500	500	0	0	500	500	0	0
Prvok 11.3.2	Mestská knižnica a Kežmarská informačná ager	135 500	135 500	0	0	135 500	135 500	0	0
Prvok 11.3.4	Kino	65 000	65 000	0	0	67 000	67 000	0	0
Prvok 11.3.5	Výstavná sieň	3 700	3 700	0	0	3 700	3 700	0	0
Prvok 11.3.6	Kultúrne stredisko	25 000	25 000	0	0	25 000	25 000	0	0
Podprog 11.4	**Ostatné dotácie podľa VZN pre kultúrne**	**22 100**	**22 100**	**0**	**0**	**22 100**	**22 100**	**0**	**0**
- v tom	*Klub priateľov Magury - činnosť*	*9 000*	*9 000*	*0*	*0*	*9 000*	*9 000*	*0*	*0*
- v tom	*Klub priateľov Magury - nájom*	*3 000*	*3 000*	*0*	*0*	*3 000*	*3 000*	*0*	*0*
- v tom	*Ostatné dotácie podľa VZN*	*10 100*	*10 100*	*0*	*0*	*10 100*	*10 100*	*0*	*0*
Program 12: Pr	**0**	**393 830**	**383 830**	**10 000**	**0**	**451 930**	**451 930**	**0**	**0**
Podprog 12.1	**Verejná zeleň**	**251 730**	**251 730**	**0**	**0**	**318 530**	**318 530**	**0**	**0**
Prvok 12.1.1	Výsadba zelene	19 000	19 000	0	0	20 000	20 000	0	0
Prvok 12.1.2	Revitalizácia a údržba zelene	230 000	230 000	0	0	295 800	295 800	0	0
Prvok 12.1.3	Lesopark	2 730	2 730	0	0	2 730	2 730	0	0
Podprog 12.2	**Mestské lesy**	**0**	**0**	**0**	**0**	**0**	**0**	**0**	**0**
Podprog 12.3	**Detské ihriská**	**10 600**	**10 600**	**0**	**0**	**10 600**	**10 600**	**0**	**0**
Podprog 12.4	**Drobná oddychová architektúra mesta**	**12 000**	**12 000**	**0**	**0**	**13 300**	**13 300**	**0**	**0**
Podprog 12.6	**Vianočné osvetlenie**	**20 500**	**10 500**	**10 000**	**0**	**10 500**	**10 500**	**0**	**0**
Podprog 12.7	**Cintorínske služby**	**99 000**	**99 000**	**0**	**0**	**99 000**	**99 000**	**0**	**0**
Program 13:		**2 240 250**	**2 240 250**	**0**	**0**	**2 271 250**	**2 271 250**	**0**	**0**
Podprog 13.1	**Starostlivosť o seniorov**	**1 700 660**	**1 700 660**	**0**	**0**	**1 700 660**	**1 700 660**	**0**	**0**
Prvok 13.1.1	Zariadenie pre seniorov	1 347 960	1 347 960	0	0	1 347 960	1 347 960	0	0
Prvok 13.1.2	Denné centrum (Klub dôchodcov)	20 000	20 000	0	0	20 000	20 000	0	0
Prvok 13.1.3	Príspevok na stravu seniorov	0	0	0	0	0	0	0	0
Prvok 13.1.4	Sociálne služby (čiastočná úhrada za soc.služ.	0	0	0	0	0	0	0	0
Prvok 13.1.5	Zariadenie opatrovateľskej služby	158 700	158 700	0	0	158 700	158 700	0	0
Prvok 13.1.6	Lekárska posudzovacia činnosť	6 000	6 000	0	0	6 000	6 000	0	0
Prvok 13.1.7	Jedáleň ZPS a ZOS	151 000	151 000	0	0	151 000	151 000	0	0
Prvok 13.1.8	Neverejný poskytovateľ sociálnych služieb	17 000	17 000	0	0	17 000	17 000	0	0
Podprog 13.2	**Starostlivosť o znevýhodnených občano**	**53 200**	**53 200**	**0**	**0**	**58 200**	**58 200**	**0**	**0**
Prvok 13.2.1	Starostlivosť o občanov bez prístrešia	4 000	4 000	0	0	4 000	4 000	0	0
Prvok 13.2.3	Terénna soc. práca (pre občanov na hranici bie	45 700	45 700	0	0	50 700	50 700	0	0
Prvok 13.2.4	Jednorazová dávka sociálnej pomoci	3 500	3 500	0	0	3 500	3 500	0	0
Podprog 13.3	**Pomoc deťom z Centra pre deti a rodiny**	**3 100**	**3 100**	**0**	**0**	**3 100**	**3 100**	**0**	**0**
Prvok 13.3.1	Príspevky na dopravu z Centra pre deti a rodiny	100	100	0	0	100	100	0	0
Prvok 13.3.2	Príspevok na osamostatnenie sa mladého dosp	3 000	3 000	0	0	3 000	3 000	0	0
Podprog 13.4	**Opatrovateľská služba**	**474 300**	**474 300**	**0**	**0**	**500 300**	**500 300**	**0**	**0**
Prvok 13.4.1	Dom s opatrovateľskou službou	2 000	2 000	0	0	2 000	2 000	0	0
Prvok 13.4.2	Ambulantná opatrovateľská služba	472 300	472 300	0	0	498 300	498 300	0	0
Podprog 13.5	**Osobitý príjemca prídavku na dieťa a dá**	**8 990**	**8 990**	**0**	**0**	**8 990**	**8 990**	**0**	**0**
Podprog 13.9	**Komunitné centrum**	**0**	**0**	**0**	**0**	**0**	**0**	**0**	**0**
Program 14:		**402 550**	**177 550**	**0**	**225 000**	**473 450**	**238 450**	**10 000**	**225 000**
Podprog 14.1	**Výstavba nájomných bytov**	**260 650**	**35 650**	**0**	**225 000**	**267 950**	**32 950**	**10 000**	**225 000**
- v tom	*- v tom existujúce bytové domy*	*260 650*	*35 650*	*0*	*225 000*	*257 950*	*32 950*	*0*	*225 000*

Rekapitulácia výdavkov rozpočtu (programový rozpočet) v €

- v tom	*- v tom projektová dokumentácia nový BD*	*0*	*0*	*0*	*0*	*10 000*	*0*	*10 000*	*0*
Podprog 14.2	**Správa, opravy a údržba nájomných byt**	**114 900**	**114 900**	**0**	**0**	**178 500**	**178 500**	**0**	**0**
- v tom	*- v tom správa nájomných bytov*	*49 900*	*49 900*	*0*	*0*	*52 900*	*52 900*	*0*	*0*
- v tom	*- v tom opravy a údržba nájomných bytov*	*65 000*	*65 000*	*0*	*0*	*125 600*	*125 600*	*0*	*0*
Podprog 14.3	**Bytová politika**	**27 000**	**27 000**	**0**	**0**	**27 000**	**27 000**	**0**	**0**
Program 15:		**281 400**	**101 400**	**180 000**	**0**	**121 400**	**121 400**	**0**	**0**
Podprog 15.1	**Dotácie pre Nemocnicu Dr. V. Alexandra**	**180 000**	**0**	**180 000**	**0**	**0**	**0**	**0**	**0**
Podprog 15.2	**Stredisko zdravotníckych služieb**	**70 900**	**70 900**	**0**	**0**	**90 900**	**90 900**	**0**	**0**
Podprog 15.4	**Centrum integrovanej zdravotnej staros**	**30 500**	**30 500**	**0**	**0**	**30 500**	**30 500**	**0**	**0**
Podprog 15.5	**Centrum integrovanej zdrav. starostl. - s**	**0**	**0**	**0**	**0**	**0**	**0**	**0**	**0**
Program 16:		**3 134 780**	**2 194 580**	**0**	**940 200**	**3 436 330**	**2 396 090**	**0**	**1 040 240**
- v tom	Mzdy, odvody, poistné, sociálny fond	1 913 050	1 913 050	0	0	2 090 900	2 090 900	0	0
- v tom	Stravné	80 000	80 000	0	0	80 000	80 000	0	0
- v tom	Vklad do základného imania spoločnosti	0	0	0	0	0	0	0	0
- v tom	Vecné výdavky	184 830	184 830	0	0	208 490	208 490	0	0
- v tom	Doprava - prenesený výkon ŠS	750	750	0	0	750	750	0	0
- v tom	Ochrana ŽP - prenesený výkon ŠS	1 650	1 650	0	0	1 650	1 650	0	0
- v tom	Správa - mimosúdne urovnania	0	0	0	0	0	0	0	0
- v tom	Bankové poplatky a daň z úrokov	5 500	5 500	0	0	5 500	5 500	0	0
- v tom	Voľby, Sčítanie ľudu, Referendum	0	0	0	0	0	0	0	0
- v tom	Mimoriadna situácia - COVID - 19	0	0	0	0	0	0	0	0
- v tom	Príspevok za ubytovanie odídenca	0	0	0	0	0	0	0	0
- v tom	Splátka istiny - návratná finanč. výpomoc MFSR	356 880	0	0	356 880	456 880	0	0	456 880
- v tom	Finančné výpomoci	0	0	0	0	0	0	0	0
- v tom	Splátka istiny - investičný úver	592 100	8 800	0	583 300	592 100	8 800	0	583 300
- v tom	Účasť na majetku - GEOVRT	0	0	0	0	0	0	0	0
- v tom	Správa - kurzové rozdiely	20	0	0	20	60	0	0	60
Program 17:		**6 000**	**6 000,00**	**0,00**	**0,00**	**15 000**	**15 000,00**	**0,00**	**0,00**

Program 1: Plánovanie, manažment a kontrola

Zámer: *Trvalo udržateľný rozvoj mesta Kežmarok*

	Skutočnosť	Skutočnosť	Rozpočet	Očak. skut.	**Rozpočet**	Rozpočet	Rozpočet
Rok	2020	2021	2022	2022	**2023**	2024	2025
Suma (€)	408 849,90	124 717,28	215 531	183 561	**258 460**	208 100	266 300

Komentár k programu:

V programe sa rozpočtujú výdavky najmä na riadenie mestského úradu. Väčšina výdavkov je hradená v rámci programu 16 Administratíva (hlavne vo forme výdavkov na mzdy a súvisiacich odvodov do fondov), iba niektoré výdavky sú rozpočtované samostatne.

Podprog 1.1 Manažment

Zámer: *Transparentné, efektívne, moderné riadenie mesta Kežmarok*

	Skutočnosť	Skutočnosť	Rozpočet	Očak. skut.	**Rozpočet**	Rozpočet	Rozpočet
Rok	2020	2021	2022	2022	**2023**	2024	2025
Suma (€)	85 047,85	85 253,85	109 670	110 670	**151 000**	151 000	182 000

Prvok 1.1.1 Výkon funkcie primátora mesta

	Skutočnosť	Skutočnosť	Rozpočet	Očak. skut.	**Rozpočet**	Rozpočet	Rozpočet
Rok	2020	2021	2022	2022	**2023**	2024	2025
Suma (€)	4 792,45	4 033,35	10 000	11 000	**11 000**	11 000	12 000

Zodpovednosť:	*Primátor mesta*					
Cieľ	*Zabezpečiť reprezentovanie mesta*					
Merateľný ukazovateľ:	Výstup:	*Počet oficiálnych stretnutí primátora za rok*				
Rok	2020	2021	2022	**2023**	2024	2025
Plánovaná hodnota	60	65	70	**70**	70	70
Skutočná hodnota	48	42				

Komentár k programu:

Plánované výdavky súvisia s reprezentačným fondom primátora mesta: výdavky spojené s oficiálnymi návštevami primátora mesta (stretnutia s ústavnými činiteľmi, riaditeľmi a konateľmi rozpočtových a príspevkových organizácií mesta, občanmi mesta, poslancami MsZ mesta Kežmarok, výdavky spojené s uskutočňovaním porád vedených primátorom mesta). Výdavky spojené so slávnostnými obedmi a večerami primátora mesta (napr. počas osláv výročia SNP, počas stretnutí s predstaviteľmi partnerských miest, počas osláv poľovníckeho dňa v Kežmarku, obedy s ústavnými činiteľmi. Výdavky spojené so zabezpečením slávnostných rautov pri príležitosti - napr. Deň učiteľov, Literárny Kežmarok, Mesiac úcty k starším a ďalšie rauty, ktoré sa organizujú pri otváracích ceremoniáloch. Výdavky na kvetinové dary pri rôznych príležitostiach (pri prijatí významných návštev, počas otváracích ceremoniálov, výročiach škôl, dňa matiek, dňa žien, pri oceňovaní športovcov, pri výročiach denných centier a iné), na ktorých sa zúčastňuje primátor mesta, alebo poverený zástupca mesta. Výdavky spojené s organizovaním kultúrno-spoločenských akcií mesta (Poľovnícky deň, varenie kapustnice) a iné výdavky súvisiace s organizovaním spoločenských, kultúrnych a športových akcií mesta Kežmarok (športové podujatia, zabezpečovanie ubytovania). Zároveň z tohto prvku budú poskytované aj malé dotácie podľa VZN č.3/2016 v platnom znení.

Prvok 1.1.2 Výkon funkcie prednostu

	Skutočnosť	Skutočnosť	Rozpočet	Očak. skut.	**Rozpočet**	Rozpočet	Rozpočet
Rok	2020	2021	2022	2022	**2023**	2024	2025
Suma (€)	0,00	0,00	0	0	**0**	0	0

Zodpovednosť:	*Prednosta MsÚ*					
Cieľ	*Zabezpečiť dôsledné riadenie MsÚ*					
Merateľný ukazovateľ:	Výstup:	*Percentuálny podiel zrealizovaných úloh zo všetkých uložených /zastupiteľstvom, porady a pod./*				
Rok	2020	2021	2022	**2023**	2024	2025
Plánovaná hodnota	98%	98%	98%	**98%**	98%	98%
Skutočná hodnota	100%	100%				

Komentár k prvku:

Výdavky na mzdu a odvody prednostky a asistentky prednostky,vecné výdavky na činnosť sekretariátu prednostky sa nerozpočtujú samostatne, sú rozpočtované v rámci programu 16 Administratíva.

Prvok 1.1.3 Výkon funkcie poslancov a členov komisií

	Skutočnosť	Skutočnosť	Rozpočet	Očak. skut.	**Rozpočet**	Rozpočet	Rozpočet
Rok	2018	2019	2020	2020	**2021**	2022	2023
Suma (€)	80 255,40	81 220,50	99 670	99 670	**140 000**	140 000	150 000

Zodpovednosť:	*Prednosta MsÚ*					
Cieľ	*Zabezpečiť presadenie požiadaviek občanov do rozvoja mesta*					
Merateľný ukazovateľ:	Výstup:	*Percentuálna účasť poslancov na mestských zastupiteľstvách*				
Rok	2020	2021	2022	**2023**	2024	2025
Plánovaná hodnota	80%	80%	80%	**80%**	80%	80%
Skutočná hodnota	98%	98%				

Komentár k prvku:

V roku 2023 bude zasadať mestské zastupiteľstvo podľa platného zákona č. 369/1990 Zb. o obecnom zriadení v znení neskorších predpisov. Bežné výdavky v danom prvku sú rozpočtované na odmeny poslancom a členom komisií, ďalej na výdavky spojené s vyhotovením záznamov zo zasadnutí MsZ, občerstvením, ktoré sa poskytuje aj na zasadnutiach komisií mesta a cestovné.

Prvok 1.1.4 Slávnostné mestské zastupiteľstvo

	Skutočnosť	Skutočnosť	Rozpočet	Očak. skut.	**Rozpočet**	Rozpočet	Rozpočet
Rok	2020	2021	2022	2022	**2023**	2024	2025
Suma (€)	0,00	0,00	0	0	**0**	0	20 000

Zodpovednosť:	*Prednosta MsÚ*	
Cieľ	*Zabezpečiť ocenenie významných osobností*	
Merateľný ukazovateľ:	Výstup:	*Počet slávnostných mestských zastupiteľstiev*

Rok	2020	2021	2022	**2023**	2024	2025
Plánovaná hodnota	1	0	0	**0**	0	0
Skutočná hodnota	0	0				

Komentár k prvku:

V roku 2023 mesto neplánuje organizovať slávnostné mestské zástupiteľstvo.

Podprog 1.2 Plánovanie

Zámer: *Transparentné, efektívne, moderné riadenie mesta Kežmarok*

	Skutočnosť	Skutočnosť	Rozpočet	Očak. skut.	**Rozpočet**	Rozpočet	Rozpočet
Rok	2020	2021	2022	2022	**2023**	2024	2025
Suma (€)	42 797,94	31 579,43	97 561	64 591	**100 160**	49 800	77 000

Prvok 1.2.1 Strategické plánovanie

	Skutočnosť	Skutočnosť	Rozpočet	Očak. skut.	**Rozpočet**	Rozpočet	Rozpočet
Rok	2020	2021	2022	2022	**2023**	2024	2025
Suma (€)	0,00	0,00	15 000	0	**25 000**	0	0

Zodpovednosť:	*Oddelenie kultúry, komunikácie a propagácie*					
Cieľ	*Zabezpečenie prípravy Programu rozvoja mesta pre roky 2021-2028*					
Merateľný ukazovateľ:	Výstup:	*Program rozvoja mesta pre roky 2021-2028*				
Rok	2020	2021	2022	**2023**	2024	2025
Plánovaná hodnota	áno	nie	nie	**áno**	nie	nie
Skutočná hodnota	nie	nie				

Komentár k prvku:

Podľa zákona č.539/2008 Z. z. o podpore regionálneho rozvoja v znení neskorších predpisov schválenie programu rozvoja obce a príslušnej územnoplánovacej dokumentácie je podmienkou na predloženie žiadosti obce o poskytnutie dotácie zo štátneho rozpočtu a z doplnkových zdrojov. Uznesením mestského zastupiteľstva č. 283/2020 zo dňa 15.10.2020 bola schválená zmena názvu dokumentu Program hospodárskeho a sociálneho rozvoja mesta Kežmarok na roky 2014 – 2020 na nový názov Program hospodárskeho a sociálneho rozvoja mesta Kežmarok na roky 2014 - 2022. V roku 2023 plánujeme na ďalšie obdobie tvorbu strategického dokumentu a to osvedčenou formou kombináciou vlastných a dodávateľských kapacít.

Prvok 1.2.2 Územné plánovanie

	Skutočnosť	Skutočnosť	Rozpočet	Očak. skut.	**Rozpočet**	Rozpočet	Rozpočet
Rok	2020	2021	2022	2022	**2023**	2024	2025
Suma (€)	6 200,00	0,00	16 000	8 000	**15 000**	15 000	25 000

Zodpovednosť:	*Oddelenie rozvoja mesta a výstavby - Útvar územného plánu, stavebného poriadku a ŠFRB*
Cieľ	*Zabezpečiť digitalizáciu Územného plánu Kežmarku*

Merateľný ukazovateľ:	Výstup:	*Aktualizácia územného plánu mesta Kežmarok uskutočnená v zákonných lehotách*				
Rok	2020	2021	2022	**2023**	2024	2025
Plánovaná hodnota	áno	áno	áno	**áno**	áno	áno
Skutočná hodnota	áno	áno				

Komentár k prvku:

Z rozpočtu sú hradené výdavky na zmeny a doplnky územného plánu vyvolané aktuálnymi investičnými potrebami mesta. Činnosti, ktoré sú spojené s prerokovaním a schválením zmien územného plánu zabezpečujú zamestnanci Mestského úradu. V rozpočtovom období roku 2023 uvažuje rozpočet s finančnými prostriedkami na zmenu územného plánu podľa potrieb mesta, požiadaviek občanov a firiem.

Prvok 1.2.3 Príprava žiadostí o dotácie a spolufin. projekt. zámerov

	Skutočnosť	Skutočnosť	Rozpočet	Očak. skut.	**Rozpočet**	Rozpočet	Rozpočet
Rok	2020	2021	2022	2022	**2023**	2024	2025
Suma (€)	36 597,94	27 583,43	41 561	43 151	**50 160**	24 800	32 000

Zodpovednosť:	*Oddelenie projektov a verejného obstarávania*					
Cieľ	*Zabezpečiť rozvojové zdroje pre mesto z domácich a EÚ zdrojov*					
Merateľný ukazovateľ:	Výstup:	*Počet podaných žiadostí*				
Rok	2020	2021	2022	**2023**	2024	2025
Plánovaná hodnota	5	5	8	**10**	10	10
Skutočná hodnota	16	19				
Merateľný ukazovateľ:	Výstup:	*Počet úspešných žiadostí*				
Rok	2020	2021	2022	**2023**	2024	2025
Plánovaná hodnota	3	5	8	**10**	10	10
Skutočná hodnota	6	10				
Merateľný ukazovateľ:	Výstup:	*Počet vyhotovených štúdií*				
Rok	2020	2021	2022	**2023**	2024	2025
Plánovaná hodnota	1	0	1	**1**	1	0
Skutočná hodnota	1	1				

Komentár k prvku:

V rozpočte na rok 2023 sú rozpočtované bežné výdavky k projektu Erasmus. Ďalej sú plánované výdavky na prípravu žiadostí o dotácie, poradensko - konzultačné služby, služby externého manažmentu na projekty pre čerpanie z finančných prostriedkov z EÚ, iné externé služby súvisiace s projektami, služby externého manažmentu na verejné obstrávania, vypracovanie metodík, prekladateľskú činnosť, administratívne služby, školenia a iné.

Prvok 1.2.4 Urbanizmus mesta

	Skutočnosť	Skutočnosť	Rozpočet	Očak. skut.	**Rozpočet**	Rozpočet	Rozpočet
Rok	2020	2021	2022	2022	**2023**	2024	2025
Suma (€)	0,00	3 996,00	25 000	13 440	10 000	10 000	20 000

Zodpovednosť:	*Oddelenie rozvoja mesta a výstavby - Útvar územného plánu, stavebného poriadku a ŠFRB*
Cieľ	*Zabezpečiť prípravnú dokumentáciu pre budúcu investičnú výstavbu v meste*

Merateľný ukazovateľ:	Výstup:	*Počet vypracovaných štúdií za rok*				
Rok	2020	2021	2022	**2023**	2024	2025
Plánovaná hodnota	1	1	1	**1**	1	1
Skutočná hodnota	0	1				

Komentár k prvku:

Výdavky sú plánované na zabezpečenie prípravnej dokumentácie pre budúcu investičnú výstavbu v meste.

Podprog 1.3 Kontrolná činnosť

	Skutočnosť	Skutočnosť	Rozpočet	Očak. skut.	**Rozpočet**	Rozpočet	Rozpočet
Rok	2020	2021	2022	2022	**2023**	2024	2025
Suma (€)	0,00	0,00	0	0	**0**	0	0

Zodpovednosť:	*Hlavný kontrolór mesta*					
Cieľ	*Zabezpečiť pravidelnú kontrolu činnosti mesta*					
Merateľný ukazovateľ:	Výstup:	*Počet plánovaných kontrol v roku*				
Rok	2020	2021	2022	**2023**	2024	2025
Plánovaná hodnota	7	6	6	**7**	7	7
Skutočná hodnota	7	6				
Merateľný ukazovateľ:	Výstup:	*Počet vykonaných kontrol plnenia opatrení*				
Rok	2020	2021	2022	**2023**	2024	2025
Plánovaná hodnota	3	2	2	**3**	3	3
Skutočná hodnota	3	3				
Merateľný ukazovateľ:	Výstup:	*Odborné stanovisko hlavného kontrolóra k návrhu rozpočtu predložené na rokovanie MsZ*				
Rok	2020	2021	2022	**2023**	2024	2025
Plánovaná hodnota	áno	áno	áno	**áno**	áno	áno
Skutočná hodnota	áno	áno				
Merateľný ukazovateľ:	Výstup:	*Odborné stanovisko hlavného kontrolóra k záverečnému účtu predložené na rokovanie MsZ*				
Rok	2020	2021	2022	**2023**	2024	2025
Plánovaná hodnota	áno	áno	áno	**áno**	áno	áno
Skutočná hodnota	áno	áno				
Merateľný ukazovateľ:	Výstup:	*Správa o kontrolnej činnosti hlavného kontrolóra za predchádzajúci rok predložená na rokovanie MsZ*				
Rok	2020	2021	2022	**2023**	2024	2025
Plánovaná hodnota	áno	áno	áno	**áno**	áno	áno
Skutočná hodnota	áno	áno				

Komentár k podprogramu:

V podprograme sú zahrnuté kontrolné činnosti zabezpečované hlavným kontrolórom mesta podľa schváleného plánu kontrol, v súlade s platnou legislatívou – kontrola účinnosti, hospodárnosti a efektívnosti vynakladania finančných prostriedkov, hospodárenia a nakladania s majetkom mesta, majetkovými právami, kontrola príjmov, výdavkov a finančných operácií mesta, kontrola dodržiavania právnych predpisov, vrátane všeobecne záväzných nariadení mesta, kontrola plnenia uznesení mestského zastupiteľstva a ďalších úloh ustanovených osobitnými predpismi. Výdavky na mzdy, platy a ostatné osobné vyrovnania, poistné a príspevky do poisťovní, tovary a služby sú zahrnuté v programe 16 Administratíva.

Podprog 1.4 Daňová politika

Zámer: *Zodpovedná a efektívna daňová politika*

	Skutočnosť	Skutočnosť	Rozpočet	Očak. skut.	**Rozpočet**	Rozpočet	Rozpočet
Rok	2020	2021	2022	2022	**2023**	2024	2025
Suma (€)	0,00	0,00	1 000	1 000	**1 000**	1 000	1 000

Zodpovednosť:	*Ekonomické oddelenie*					
Cieľ	*Zabezpečiť výber predpísaných daní a poplatkov*					
Merateľný ukazovateľ:	Výstup:	*Percento uhradenej dane z nehnuteľnosti z celkového predpisu v danom roku*				
Rok	2020	2021	2022	**2023**	2024	2025
Plánovaná hodnota	98,00%	98,00%	98,00%	**98,00%**	98,00%	98,00%
Skutočná hodnota	99,09%	95,92%				
Merateľný ukazovateľ:	Výstup:	*Percento uhradeného poplatku za komunálne odpady z celkového predpisu v danom roku*				
Rok	2020	2021	2022	**2023**	2024	2025
Plánovaná hodnota	97,00%	97,00%	97,00%	**97,00%**	97,00%	97,00%
Skutočná hodnota	93,36%	87,41%				

Komentár k podprogramu:

Podprogram zahŕňa správu dane z nehnuteľnosti, správu poplatku za komunálne odpady a drobné stavebné odpady, správu dane za psa, dane za ubytovanie, daň za nevýherné hracie prístroje a daň za predajné automaty. Priamo vo výdavkoch na tento podprogram sa rozpočtujú iba výdavky na známky pre psov. Výdavky zahŕňajúce mzdy, poistné, tovary a služby sú rozpočtované v rámci programu 16 Administratíva.

Podprog 1.5 Rozpočtová politika a účtovníctvo

Zámer: *Zodpovedná rozpočtová politika*

	Skutočnosť	Skutočnosť	Rozpočet	Očak. skut.	**Rozpočet**	Rozpočet	Rozpočet
Rok	2020	2021	2022	2022	**2023**	2024	2025
Suma (€)	2 892,00	7 884,00	6 300	6 300	**6 300**	6 300	6 300

Prvok 1.5.1 Rozpočtová politika

	Skutočnosť	Skutočnosť	Rozpočet	Očak. skut.	**Rozpočet**	Rozpočet	Rozpočet
Rok	2020	2021	2022	2022	**2023**	2024	2025
Suma (€)	0,00	0,00	0	0	**0**	**0**	**0**

Zodpovednosť:	*Ekonomické oddelenie*					
Cieľ	*Zabezpečiť účinný rozpočtový proces mesta*					
Merateľný ukazovateľ:	Výstup:	*Návrh rozpočtu pripravený a zverejnený do konca novembra daného roka*				
Rok	2020	2021	2022	**2023**	2024	2025
Plánovaná hodnota	áno	áno	áno	**áno**	áno	áno
Skutočná hodnota	áno	áno				

Komentár k prvku:

Výdavky zahŕňajúce mzdy, poistné, tovary a služby sú rozpočtované v rámci programu 16 Administratíva.

Prvok 1.5.2 Audit

	Skutočnosť	Skutočnosť	Rozpočet	Očak. skut.	**Rozpočet**	Rozpočet	Rozpočet
Rok	2020	2021	2022	2022	**2023**	2024	2025
Suma (€)	2 892,00	7 884,00	6 300	6 300	**6 300**	6 300	6 300

Zodpovednosť:	*Ekonomické oddelenie*					
Cieľ	*Zabezpečiť nezávislý audit mesta*					
Merateľný ukazovateľ:	Výstup:	*Vykonaná kontrola audítorom v danom roku za predchádzajúci rok*				
Rok	2020	2021	2022	**2023**	2024	2025
Plánovaná hodnota	áno	áno	áno	**áno**	áno	áno
Skutočná hodnota	áno	áno				

Komentár k prvku:

Zabezpečenie nezávislého auditu individuálnej aj konsolidovanej účtovnej závierky a overenie výročnej správy.

Prvok 1.5.3 Účtovníctvo

	Skutočnosť	Skutočnosť	Rozpočet	Očak. skut.	**Rozpočet**	Rozpočet	Rozpočet
Rok	2020	2021	2022	2022	**2023**	2024	2025
Suma (€)	0,00	0,00	0	0	**0**	**0**	**0**

Zodpovednosť:	*Ekonomické oddelenie*					
Cieľ	*Zabezpečiť transparentné vedenie účtovníctva v súlade s platnými normami*					
Merateľný ukazovateľ:	Výstup:	*Výrok audítora bez výhrad*				
Rok	2020	2021	2022	**2023**	2024	2025

Plánovaná hodnota	áno	áno	áno	**áno**	áno	áno
Skutočná hodnota	áno	áno				

Komentár k prvku:

Výdavky zahŕňajúce mzdy, poistné, tovary a služby sú rozpočtované v rámci programu 16 Administratíva.

Podprog 1.6 Spolupráca s podnikateľmi

Zámer: Mesto sa podieľa na zlepšení príležitostí pre podnikanie a zvýšenie zamestnanosti v meste

	Skutočnosť	Skutočnosť	Rozpočet	Očak. skut.	**Rozpočet**	Rozpočet	Rozpočet
Rok	2020	2021	2022	2022	**2023**	2024	2025
Suma (€)	278 112,11	0,00	1 000	1 000	**0**	0	0

Zodpovednosť:	*Primátor mesta*					
Cieľ	*Zlepšiť príležitosti pre podnikanie a zvýšenie zamestnanosti v meste*					
Merateľný ukazovateľ:	Výstup:	*Počet novozískaných investícií na území mesta*				
Rok	2020	2021	2022	**2023**	2024	2025
Plánovaná hodnota	0	0	0	**0**	0	
Skutočná hodnota	1	1				

Komentár k podprogramu:

V roku 2023 sú rozpočtované bežné výdavky na vytvorenie komunikačného portálu s kežmarskými podnikateľmi.

Program 2: Propagácia a marketing

Zámer: *Kežmarok - popredné turistické centrum*

	Skutočnosť	Skutočnosť	Rozpočet	Očak. skut.	**Rozpočet**	Rozpočet	Rozpočet
Rok	2020	2021	2022	2022	**2023**	2024	2025
Suma (€)	711 614,35	548 534,21	422 530	254 400	**341 100**	220 030	253 030

Komentár k programu:

Výdavky na propagačný materiál, propagačné služby, vo vybraných publikáciách, výdavky na televíziu, web stránku, facebookovú stránku a iné publikácie. Spolupráca s Ministerstvom dopravy, výstavby a regionálneho rozvoja SR a oblastnými organizáciami cestovného ruchu v regióne.

Podprog 2.1 Rozvoj cestovného ruchu

Zámer: Včasné, plnohodnotné a dostupné informácie o dianí v meste pre obyvateľov a návštevníkov

	Skutočnosť	Skutočnosť	Rozpočet	Očak. skut.	**Rozpočet**	Rozpočet	Rozpočet
Rok	2020	2021	2022	2022	**2023**	2024	2025
Suma (€)	544 641,56	351 498,66	172 030	21 300	**130 770**	9 700	9 000

Prvok 2.1.1 Marketingová stratégia

	Skutočnosť	Skutočnosť	Rozpočet	Očak. skut.	**Rozpočet**	Rozpočet	Rozpočet
Rok	2020	2021	2022	2022	**2023**	2024	2025
Suma (€)	0,00	998,30	0	0	**0**	0	0

Zodpovednosť:	*Oddelenie kultúry, komunikácie a propagácie*					
Cieľ	*Zaviesť systémový a cielený marketing*					
Merateľný ukazovateľ:	Výstup:	*Marketingová stratégia*				
Rok	2020	2021	2022	**2023**	2024	2025
Plánovaná hodnota	áno	áno	áno	**nie**	nie	nie
Skutočná hodnota	nie	áno				

Komentár k prvku:

V roku 2023 je plánovaná príprava strategického dokumentu Program hospodárskeho a sociálneho rozvoja, kde bude zahrnutá aj marketingová stratégia. Z tohto dôvodu sa čerpanie v roku 2023 neuskutoční.

Prvok 2.1.2 Mestské propagačné materiály a služby

	Skutočnosť	Skutočnosť	Rozpočet	Očak. skut.	**Rozpočet**	Rozpočet	Rozpočet
Rok	2020	2021	2022	2022	**2023**	2024	2025
Suma (€)	16 888,16	16 981,96	20 000	20 000	**20 000**	9 700	9 000

Zodpovednosť:	*Oddelenie kultúry, komunikácie a propagácie*					
Cieľ	*Zabezpečiť trvalé pozitívne spomienky na mesto Kežmarok*					
Merateľný ukazovateľ:	Výstup:	*Počet druhov vydaných propagačných materiálov v danom roku*				
Rok	2020	2021	2022	**2023**	2024	2025
Plánovaná hodnota	10	10	10	**10**	10	10
Skutočná hodnota	15	23				

Cieľ	*Zabezpečiť komunikáciu z mesta smerom k médiám*					
Merateľný ukazovateľ:	Výstup:	*Počet vydaných tlačových správ o dianí v meste*				
Rok	2020	2021	2022	**2023**	2024	2025
Plánovaná hodnota	40	40	40	**40**	40	40
Skutočná hodnota	45	60				
Cieľ	*Informovať občanov prostredníctvom sociálnych sietí*					
Merateľný ukazovateľ:	Výstup:	*Počet sledovateľov FB stránky Mesto Kežmarok - ofic.str.*				
Rok	2020	2021	2022	**2023**	2024	2025
Plánovaná hodnota	7 000	10 000	12 000	**15 000**	15 000	15 000
Skutočná hodnota	8 183	10 176				

Komentár k prvku:

Rozpočet prvku zahŕňa výdavky na zabezpečenie propagácie mesta. Jedná sa o propagačné materiály, letáky, propagačné predmety, tlačové správy, kampane na facebooku, e-marketing, prieskumy. Na webovej stránke mesta sú uverejňované tlačové správy mesta a tiež príspevky o dianí v našom meste. Oddelenie je organizátorom mnohých spoločenských podujatí a spoluorganizátorom ďalších podujatí. Zástupcovia oddelenia sa zúčastňujú tiež výstav CR.

Prvok 2.1.5 Turistické a cyklistické trasy

	Skutočnosť	Skutočnosť	Rozpočet	Očak. skut.	**Rozpočet**	Rozpočet	Rozpočet
Rok	2020	2021	2022	2022	**2023**	2024	2025
Suma (€)	527 753,40	333 518,40	152 030	1 300	**110 770**	0	0

Zodpovednosť:	*Oddelenie projektov a verejného obstarávania / Oddelenie rozvoja mesta a výstavby - Útvar výstavby, dopravy a životného prostredia*					
Cieľ	*Zabezpečiť rozšírenie siete turistických a cyklistických trás*					
Merateľný ukazovateľ:	Výstup:	*m2 nových, zrekonštruovaných alebo obnovených turistických a cyklistických trás v danom roku*				
Rok	2020	2021	2022	**2023**	2024	2025
Plánovaná hodnota	3 000	0	0	**0**	0	0
Skutočná hodnota	3 040	0				
Merateľný ukazovateľ:	Výstup:	*počet vypracovaných PaPD v roku*				
Rok	2020	2021	2022	**2023**	2024	2025
Plánovaná hodnota	0	0	0	**0**	0	0
Skutočná hodnota	0	0				

Komentár k prvku:

V rozpočte prvku sú rozpočtované kapitálové výdavky na plánovanie investičnej akcie "Cyklochodník Kežmarok - Stráne - Mlynčeky.

Podprog 2.2 Komunikácia a šírenie informácií o meste

Zámer: Včasné, plnohodnotné a dostupné informácie o dianí v meste pre obyvateľov a návštevníkov

	Skutočnosť	Skutočnosť	Rozpočet	Očak. skut.	**Rozpočet**	Rozpočet	Rozpočet
Rok	2020	2021	2022	2022	**2023**	2024	2025
Suma (€)	166 972,79	197 035,55	250 000	232 600	**209 830**	209 830	243 530

Prvok 2.2.1 Web stránka mesta

	Skutočnosť	Skutočnosť	Rozpočet	Očak. skut.	**Rozpočet**	Rozpočet	Rozpočet
Rok	2020	2021	2022	2022	**2023**	2024	2025
Suma (€)	745,46	20 191,46	0	0	**0**	0	0

Zodpovednosť:	*Oddelenie kultúry, komunikácie a propagácie*					
Cieľ	*Zabezpečiť on-line informácie o meste a jeho činnosti*					
Merateľný ukazovateľ:	Výstup:	*Počet návštevníkov web stránky*				
Rok	2020	2021	2022	**2023**	2024	2025
Plánovaná hodnota	100 000	250 000	250 000	**250 000**	250 000	250 000
Skutočná hodnota	136 378	138 273				

Komentár k prvku:

Tvorba novej web stránky mesta Kežmarok bola realizovaná v roku 2021.

Prvok 2.2.2 Kežmarská televízia

	Skutočnosť	Skutočnosť	Rozpočet	Očak. skut.	**Rozpočet**	Rozpočet	Rozpočet
Rok	2020	2021	2022	2022	**2023**	2024	2025
Suma (€)	75 980,31	84 794,14	88 300	88 300	**99 330**	99 330	99 330

Zodpovednosť:	*Oddelenie kultúry, komunikácie a propagácie*					
Cieľ	*Zabezpečiť informovanosť občanov mesta o dianí v meste*					
Merateľný ukazovateľ:	Výstup:	*Počet odvysielaných reportáží o meste*				
Rok	2020	2021	2022	**2023**	2024	2025
Plánovaná hodnota	430	430	400	**400**	400	400
Skutočná hodnota	435	438				

Komentár k prvku:

Výdavky KTV tvoria mzdové výdavky redaktoriek KTV, vrátane ich materiálnych výdavkov a poplatkov za telefóny a za služby súvisiace s prevádzkou web vysielaní, za hudobnú produkciu a výdavky za dodávateľské služby. Vysielanie KTV je obohatené o besedy na rôzne aktuálne témy mesta. V roku 2023 plánujeme dlhšie reportáže s investigatívnym charakterom.

Prvok 2.2.3 Kežmarské noviny

	Skutočnosť	Skutočnosť	Rozpočet	Očak. skut.	**Rozpočet**	Rozpočet	Rozpočet
Rok	2020	2021	2022	2022	**2023**	2024	2025
Suma (€)	58 579,55	54 198,37	59 500	68 500	**65 500**	65 500	104 200

Zodpovednosť:	*Oddelenie kultúry, komunikácie a propagácie*					
Cieľ	*Zabezpečiť printové informovanie o dianí v meste*					
Merateľný ukazovateľ:	Výstup:	*Počet výtlačkov do roka*				
Rok	2020	2021	2022	**2023**	2024	2025
Plánovaná hodnota	67 200	67 200	67 200	**67 200**	67 200	67 200
Skutočná hodnota	68 400	51 300				

Komentár k prvku:

Noviny Kežmarok vychádzajú 1x mesačne a distribujú sa do domácnosti bezplatne. Ich hlavnou fukncíou je informovať ľudí, pričom cieľová skupina sú starší ľudia a tí, čo nemajú internet. Prostriedky z rozpočtu mesta sú určené na mzdy redaktorov a odvody do fondov, energie, zákonné sociálne výdavky a časť výdavkov na výrobu novín.

Prvok 2.2.4 Monografia mesta

	Skutočnosť	Skutočnosť	Rozpočet	Očak. skut.	**Rozpočet**	Rozpočet	Rozpočet
Rok	2020	2021	2022	2022	**2023**	2024	2025
Suma (€)	0,00	0,00	35 000	32 400	**0**	0	0

Zodpovednosť:	*Oddelenie kultúry, komunikácie a propagácie*					
Cieľ	*Zabezpečiť zachovanie najdôležitejších faktov dejín Kežmarku*					
Merateľný ukazovateľ:	Výstup:	*Príprava podkladov a tlač monografie*				
Rok	2020	2021	2022	**2023**	2024	2025
Plánovaná hodnota	áno	áno	áno	**nie**	nie	nie
Skutočná hodnota	nie	nie				

Komentár k prvku:

V roku 2023 sa neplánuje príprava ďalšej časti monografie mesta Kežmarok.

Prvok 2.2.5 Členstvo v samosprávnych organizáciách

	Skutočnosť	Skutočnosť	Rozpočet	Očak. skut.	**Rozpočet**	Rozpočet	Rozpočet
Rok	2020	2021	2022	2022	**2023**	2024	2025
Suma (€)	31 584,37	25 316,27	32 200	29 400	**25 000**	25 000	0

Zodpovednosť:	*Sekretariát primátora*					
Cieľ	*Zabezpečiť aktívnu účasť mesta v záujmových organizáciách a združeniach*					
Merateľný ukazovateľ:	Výstup:	*Počet členstiev mesta v organizáciach a združeniach*				
Rok	2020	2021	2022	**2023**	2024	2025
Plánovaná hodnota	14	14	14	**14**	14	14
Skutočná hodnota	14	14				

Komentár k prvku:

Rozpočtované sú výdavky na členské príspevky záujmovým organizáciam a združeniam.

Prvok 2.2.6 Vzťahy so zahr. partnerskými mestami

	Skutočnosť	Skutočnosť	Rozpočet	Očak. skut.	**Rozpočet**	Rozpočet	Rozpočet
Rok	2020	2021	2022	2022	**2023**	2024	2025
Suma (€)	83,10	12 535,31	35 000	14 000	**20 000**	20 000	40 000

Zodpovednosť:	*Oddelenie kultúry, komunikácie a propagácie*					
Cieľ	*Zabezpečiť úzku spoluprácu so zahraničnými partnerskými mestami*					
Merateľný ukazovateľ:	Výstup:	*Počet stretnutí s partnerskými mestami*				
Rok	2020	2021	2022	**2023**	2024	2025
Plánovaná hodnota	15	10	10	**10**	10	10
Skutočná hodnota	18	3				

Komentár k prvku:

V roku 2023 mesto plánuje spoluprácu s partnerskými mestami, rozšíriť spoluprácu so zahrničnými mestami aj mimo pratnerských miest na nových projektoch. Vzhľadom na to, že predošlé roky sa kvôli nariadeniam nemohlo veľa cestovať, budúci rok sú naplánované návštevy partnerských miest na upevnenie spolupráce a výmeny vzájomných poznatkov a skúseností.

Podprog 2.3 Kronika mesta

Zámer: Archivovanie významných udalostí, ktoré sa udiali v meste

	Skutočnosť	Skutočnosť	Rozpočet	Očak. skut.	**Rozpočet**	Rozpočet	Rozpočet
Rok	2020	2021	2022	2022	**2023**	2024	2025
Suma (€)	0,00	0,00	500	500	**500**	500	500

Zodpovednosť:	*Oddelenie kultúry, komunikácie a propagácie*					
Cieľ	*Zabezpečiť archivovanie významných udalostí, ktoré sa udiali v meste*					
Merateľný ukazovateľ:	Výstup:	*Spracovaná kronika mesta za daný rok*				
Rok	2020	2021	2022	**2023**	2024	2025
Plánovaná hodnota	áno	áno	áno	**áno**	áno	áno
Skutočná hodnota	áno	áno				

Komentár k podprogramu:

Zabezpečenie spracovania kroniky mesta.

Program 3: Interné služby

Zámer: *Efektívna a flexibilná samospráva*

	Skutočnosť	Skutočnosť	Rozpočet	Očak. skut.	**Rozpočet**	Rozpočet	Rozpočet
Rok	2020	2021	2022	2022	**2023**	2024	2025
Suma (€)	609 166,23	1 417 109,14	1 654 735	1 355 517	**893 990**	809 320	494 800

Komentár k programu:

Rozpočtované sú len priame výdavky na zabezpečovanie interných služieb.

Podprog 3.1 Regenerácia zamestnancov MsÚ

/Rekreačné zariadenie Dolná Strehová/

	Skutočnosť	Skutočnosť	Rozpočet	Očak. skut.	**Rozpočet**	Rozpočet	Rozpočet
Rok	2020	2021	2022	2022	**2023**	2024	2025
Suma (€)	1 881,19	1 172,79	2 000	2 000	**2 000**	2 000	2 000

Zodpovednosť:	*Odborová organizácia ZO SLOVES*					
Cieľ	*Zabezpečiť dostupné letné rekreovanie pre zamestnancov MsÚ*					
Merateľný ukazovateľ:	Výstup:	*Počet zamestnancov, ktorí využívajú zariadenie za rok*				
Rok	2020	2021	2022	**2023**	2024	2025
Plánovaná hodnota	10	10	10	**10**	10	10
Skutočná hodnota	4	7				

Komentár k podprogramu:

Rozpočtované sú poplatky platené v súvislosti s umiestnením zariadenia a výdavky na jeho bežnú údržbu.

Podprog 3.2 Právne služby

Zámer: *Zabezpečiť efektívne riešenie právnych sporov, uplatňovanie nárokov a vymáhanie pohľadávok.*

	Skutočnosť	Skutočnosť	Rozpočet	Očak. skut.	**Rozpočet**	Rozpočet	Rozpočet
Rok	2020	2021	2022	2022	**2023**	2024	2025
Suma (€)	16 775,07	8 438,57	25 000	19 000	**25 000**	25 000	25 000

Zodpovednosť:	*Oddelenie právne*					
Cieľ	*Zabezpečiť profesionálne zastupovanie mesta v súdnych sporoch*					
Merateľný ukazovateľ:	Výstup:	*Počet právnych sporov mesta*				
Rok	2020	2021	2022	**2023**	2024	2025
Plánovaná hodnota	25	25	25	**25**	25	25
Skutočná hodnota	21	18				
Cieľ	*Zabezpečiť efektívne vymáhanie pohľadávok*					
Merateľný ukazovateľ:	Výstup:	*Počet novopodaných návrhov na exekučné konanie v roku*				
Rok	2020	2021	2022	**2023**	2024	2025
Plánovaná hodnota	50	x	x	**x**	x	x
Skutočná hodnota	0	0				

Komentár k podprogramu:

Bežné výdavky sú rozpočtované na externe poskytnuté právne služby, trovy súdneho konania a trovy exekučného konania.

Podprog 3.3 Interné informačné služby

	Skutočnosť	Skutočnosť	Rozpočet	Očak. skut.	**Rozpočet**	Rozpočet	Rozpočet
Rok	2020	2021	2022	2022	**2023**	2024	2025
Suma (€)	186 195,06	190 563,66	275 070	268 070	**226 500**	211 500	236 500

Zodpovednosť:	*Informatika*					
Cieľ	*Zabezpečiť rýchlosť počítačových staníc*					
Merateľný ukazovateľ:	Výstup:	*Percento PC staníc na MsÚ, ktoré majú operačnú pamäť (RAM) 2 GB*				
Rok	2020	2021	2022	**2023**	2024	2025
Plánovaná hodnota	95%	98%	100%	**100%**	100%	100%
Skutočná hodnota	95%	95%				

Komentár k podprogramu:

Bežné náklady sú za pripojenie budov mestského úradu, rozpočtových organizácii mesta k optickej sieti

Podprog 3.4 Správa, údržba a zveľaďovanie majetku mesta

Zámer: Zrekonštruovaný, zhodnotený a efektívne využívaný majetok mesta

	Skutočnosť	Skutočnosť	Rozpočet	Očak. skut.	**Rozpočet**	Rozpočet	Rozpočet
Rok	2020	2021	2022	2022	**2023**	2024	2025
Suma (€)	404 314,91	1 216 934,12	1 352 665	1 066 447	**640 490**	570 820	231 300

Prvok 3.4.1 Evidencia hnuteľného majetku mesta

	Skutočnosť	Skutočnosť	Rozpočet	Očak. skut.	**Rozpočet**	Rozpočet	Rozpočet
Rok	2020	2021	2022	2022	**2023**	2024	2025
Suma (€)	0,00	0,00	0	0	**0**	0	0

Zodpovednosť:	*Oddelenie majetkovoprávne a správy majetku*					
Cieľ	*Zabezpečiť prehľadnú evidenciu hnuteľného majetku mesta*					
Merateľný ukazovateľ:	Výstup:	*Rozdiel medzi skutočnou a evidovanou hodnotou*				
Rok	2020	2021	2022	**2023**	2024	2025
Plánovaná hodnota	0	0	0	**0**	0	0
Skutočná hodnota	0	0				

Komentár k prvku:

Výdavky na zamestnanca, ktorý zabezpečuje evidenciu hnuteľného majetku sú hradené v rámci programu 16 - Administratíva.

Prvok 3.4.2 Správa a údržba nehnuteľného majetku mesta

	Skutočnosť	Skutočnosť	Rozpočet	Očak. skut.	**Rozpočet**	Rozpočet	Rozpočet
Rok	2020	2021	2022	2022	**2023**	2024	2025
Suma (€)	164 104,10	144 510,31	95 000	196 900	**178 000**	71 330	71 320

Zodpovednosť:	*Oddelenie majetkovoprávne a správy majetku / Oddelenie rozvoja mesta a výstavby - Útvar výstavby, dopravy a životného prostredia / Oddelenie organizačno-správne*					
Cieľ	*Zabezpečiť prehľadnú evidenciu nehnuteľného majetku mesta*					
Merateľný ukazovateľ:	Výstup:	*Výmera pozemkov v evidencii mesta ku koncu roka v ha*				
Rok	2020	2021	2022	**2023**	2024	2025
Plánovaná hodnota	3 668	3 661	3 661	**3 700**	3 700	3 700
Skutočná hodnota	3 703	3 703				
Cieľ	*Zabezpečiť prehľadnú evidenciu nehnuteľného majetku mesta*					
Merateľný ukazovateľ:	Výstup:	*Počet budov a stavieb v evidencii ku koncu roka*				
Rok	2020	2021	2022	**2023**	2024	2025
Plánovaná hodnota	174	187	190	**190**	190	190
Skutočná hodnota	184	187				

Komentár k prvku:

V rámci prvku sú hradené výdavky na správu a údržbu majetku, ktoré sú zabezpečované dodávateľským spôsobom a vlastnou údržbou a výdavky na poistenie majetku. Okrem toho sú plánované finančné prostriedky na geometrické plány, znalecké posudky, správu nebytových priestorov a energie. Výdavky na zamestnancov, ktorí zabezpečujú evidenciu majetku a koordináciu prác spojených s jeho správou a údržbou sú hradené v rámci programu 16 Administratíva.

Prvok 3.4.3 Zveľaďovanie nehnuteľností majetku mesta

	Skutočnosť	Skutočnosť	Rozpočet	Očak. skut.	**Rozpočet**	Rozpočet	Rozpočet
Rok	2020	2021	2022	2022	**2023**	2024	2025
Suma (€)	176 052,38	1 003 306,21	1 164 490	796 372	**372 490**	409 490	29 490

Zodpovednosť:	*Oddelenie rozvoja mesta a výstavby - Útvar výstavby, dopravy a životného prostredia*					
Cieľ	*Zabezpečiť rekonštrukciu a zveľaďovanie budov, stavieb a infraštruktúry v majetku mesta*					
Merateľný ukazovateľ:	Výstup:	*Počet zveľaďovaných objektov počas roka*				
Rok	2020	2021	2022	**2023**	2024	2025
Plánovaná hodnota	4	8	1	**2**	2	2
Skutočná hodnota	0	7				

Komentár k prvku:

V roku 2023 rozpočtujeme kapitálové výdavky na výkup pozemkov a prípravu rozličných investičných projektov, ako napríklad: na úhradu technického zhodnotenia budovy, ktorú má v prenájme Združenie Región Tatry, na rekonštrukciu elektrorozvodov archívu ul. Baštová, na realizáciu odstavnej plochy v Kežmarských Žľaboch, na rekonštrukciu nájomného bývania v objekte Dr. Alexandra 16, na Hl. námestie 25 - nájomné byty, na financovanie zníženia energetickej náročnosti administratívnej budovy v Kežmarok.

Prvok 3.4.4 Správa areálu bývalých kasární

	Skutočnosť	Skutočnosť	Rozpočet	Očak. skut.	**Rozpočet**	Rozpočet	Rozpočet
Rok	2020	2021	2022	2022	**2023**	2024	2025
Suma (€)	711,16	486,79	2 500	2 500	**5 000**	5 000	5 000

Zodpovednosť:	*Oddelenie majetkovoprávne a správy majetku*					
Cieľ	*Zabezpečiť ochranu a neznehodnotenie majetku v areáli bývalých kasární*					
Merateľný ukazovateľ:	Výstup:	*Počet spravovaných objektov v areáli bývalých kasární*				
Rok	2020	2021	2022	**2023**	2024	2025
Plánovaná hodnota	6	6	6	**7**	7	7
Skutočná hodnota	8	8				

Komentár k prvku:

V rozpočte sú zahrnuté výdavky na zabezpečenie ochrany objektov v areáli bývalých kasární a nevyhnutné prevádzkové výdavky (prevažne energie).

Prvok 3.4.7 Vlastná údržba (mzdy, odvody, vecné výdavky)

	Skutočnosť	Skutočnosť	Rozpočet	Očak. skut.	**Rozpočet**	Rozpočet	Rozpočet
Rok	2020	2021	2022	2022	**2023**	2024	2025
Suma (€)	63 447,27	68 630,81	90 675	70 675	**85 000**	85 000	125 490

Zodpovednosť:	*Oddelenie organizačno-správne*					
Cieľ	*Zabezpečiť údržbu a opravu objektov vo vlastníctve mesta vlastnými pracovníkmi*					
Merateľný ukazovateľ:	Výstup:	*Počet odpacovaných hodín*				
Rok	2020	2021	2022	**2023**	2024	2025
Plánovaná hodnota	13 000	8 000	8 000	**8 000**	8 000	8 000
Skutočná hodnota	5 565	6 245				

Komentár k prvku:

Mzdy a odvody zamestnancov zabezpečujúcich údržbu objektov vo vlastníctve mesta.

Program 4: Služby občanom

Zámer: *Rýchle a dostupné služby pre obyvateľov mesta.*

	Skutočnosť	Skutočnosť	Rozpočet	Očak. skut.	**Rozpočet**	Rozpočet	Rozpočet
Rok	2020	2021	2022	2022	**2023**	2024	2025
Suma (€)	291 059,32	273 452,14	323 000	326 600	**374 590**	374 590	370 610

Podprog 4.1 Verejné WC

	Skutočnosť	Skutočnosť	Rozpočet	Očak. skut.	**Rozpočet**	Rozpočet	Rozpočet
Rok	2020	2021	2022	2022	**2023**	2024	2025
Suma (€)	14 862,40	15 809,09	20 000	20 000	**25 000**	25 000	20 000

Zodpovednosť:	*Oddelenie rozvoja mesta a výstavby - Útvar výstavby, dopravy a životného prostredia*					
Cieľ	*Zabezpečiť prístupnosť verejných WC pre obyvateľov*					
Merateľný ukazovateľ:	Výstup:	*Počet hodín prevádzky počas roka*				
Rok	2020	2021	2022	**2023**	2024	2025
Plánovaná hodnota	2 175	2 175	2 175	**2 175**	2 175	2 175
Skutočná hodnota	1 747	1 732				

Komentár k podprogramu:

Mzda zamestnancov WC, odvody, úhrada elektrickej energie, vodné, stočné, údržba, všeobecný materiál, stavebné úpravy.

Podprog 4.2 Stavebný úrad

	Skutočnosť	Skutočnosť	Rozpočet	Očak. skut.	**Rozpočet**	Rozpočet	Rozpočet
Rok	2020	2021	2022	2022	**2023**	2024	2025
Suma (€)	129 909,77	118 029,35	137 000	137 600	**146 500**	146 500	146 500

Zodpovednosť:	*Oddelenie rozvoja mesta a výstavby - Útvar územného plánu, stavebného úradu a ŠFRB*					
Cieľ	*Zabezpečiť flexibilnú reguláciu výstavby v meste v súlade s jeho územným plánom*					
Merateľný ukazovateľ:	Výstup:	*Percento rozhodnutí vydaných v zákonom stanovených lehotách*				
Rok	2020	2021	2022	**2023**	2024	2025
Plánovaná hodnota	95%	95%	95%	**95%**	95%	95%
Skutočná hodnota	95%	95%				

Komentár k podprogramu:

Stavebný úrad zabezpečuje prenesený výkon štátnej správy i pre mesto Spišská Stará Ves a 38 obcí okresu. Výdavky súvisia priamo s transferom zo štátneho rozpočtu podľa výnosu Ministerstva dopravy, výstavby a RR podľa počtu obyvateľov a z príspevku od obcí, pre ktoré stavebný úrad zabezpečuje prenesený výkon štátnej správy.

Podprog 4.3 Matričný úrad

	Skutočnosť	Skutočnosť	Rozpočet	Očak. skut.	**Rozpočet**	Rozpočet	Rozpočet
Rok	2020	2021	2022	2022	**2023**	2024	2025
Suma (€)	75 316,99	79 707,62	80 100	80 100	**98 330**	98 330	99 350

Zodpovednosť:	*Oddelenie organizačno-správne*					
Cieľ	*Zabezpečiť činnosť matriky v meste*					
Merateľný ukazovateľ:	Výstup:	*Priemerný počet úkonov v priebehu roka*				
Rok	2020	2021	2022	**2023**	2024	2025
Plánovaná hodnota	11 150	11 100	11 100	**11 100**	11 100	11 000
Skutočná hodnota	10 055	10 010				

Komentár k podprogramu:

Zabezpečenie rodnej, sobášnej, úmrtnej matriky a osobitnej matriky. Výdavky predstavujú personálne a materiálne zabezpečenie chodu matričného úradu.

Podprog 4.4 Občianske a slávnostné obrady a prijatia

	Skutočnosť	Skutočnosť	Rozpočet	Očak. skut.	**Rozpočet**	Rozpočet	Rozpočet
Rok	2020	2021	2022	2022	**2023**	2024	2025
Suma (€)	2 446,21	2 042,35	19 250	22 250	**26 500**	26 500	26 500

Zodpovednosť:	*Primátor mesta*					
Cieľ	*Zabezpečiť dôstojné občianske obrady v meste*					
Merateľný ukazovateľ:	Výstup:	*Služby občianskych obradov poskytované obyvateľom v danom roku*				
Rok	2020	2021	2022	**2023**	2024	2025
Plánovaná hodnota	áno	áno	áno	**áno**	áno	áno
Skutočná hodnota	áno	áno				
Merateľný ukazovateľ:	Výstup:	*Počet prijatí jubilantov za rok*				
Rok	2020	2021	2022	**2023**	2024	2025
Plánovaná hodnota	6	6	6	**6**	6	6
Skutočná hodnota	1	0				

Komentár k podprogramu :

Výdavky spojené s vecným zabezpečením dôstojných obradov a prijatí primátorom mesta - prijatie jubilantov, ktoré je organizované každé dva mesiace z dôvodu spájania dvoch mesiacov na jedno prijatie. Výdavky spojené s inými prijatiami (napr. prijatie krojovaných bábik, výročie sviatku kultúry a vzájomnosti,...).Výdavky spojené s poslednou rozlúčkou zosnulých, privítanie prvorodeného občana mesta Kežmarok, pietne akty. V roku 2023 plánujeme pokračovať v uvítaní detí do života. Mzdové výdavky na zamestnancov, ktorí zabezpečujú občianske obrady, sú hradené z podprogramu 4.3 Matričný úrad a mzdové výdavky na zamestnancov, ktorí zabezpečujú prijatia primátorom mesta, sú hradené z programu 16 Administratíva.

Podprog 4.5 Register obyvateľov a adries

	Skutočnosť	Skutočnosť	Rozpočet	Očak. skut.	**Rozpočet**	Rozpočet	Rozpočet
Rok	2020	2021	2022	2022	**2023**	2024	2025
Suma (€)	10 878,13	5 492,18	6 900	6 900	**5 500**	5 500	5 500

Zodpovednosť:	*Oddelenie organizačno-správne*					
Cieľ	*Zabezpečiť register občanov v meste*					
Merateľný ukazovateľ:	Výstup:	*Register občanov zabezpečený v súlade s platnou legislatívou*				
Rok	2020	2021	2022	**2023**	2024	2025
Plánovaná hodnota	áno	áno	áno	**áno**	áno	áno
Skutočná hodnota	áno	áno				

Komentár k podprogramu:

Zabezpečovanie úkonov pri prihlasovaní občanov k trvalému a prechodnému pobytu v meste, evidenciu s tým súvisiacu vo vzťahu k REGOB-u - centrálnej evidencii obyvateľstva. Jedná sa o sieťovú evidenciu v rámci ohlasovne pobytu mestského úradu pre účely potrieb organizácií určených zákonom.

Podprog 4.6 Trhovisko

	Skutočnosť	Skutočnosť	Rozpočet	Očak. skut.	**Rozpočet**	Rozpočet	Rozpočet
Rok	2020	2021	2022	2022	**2023**	2024	2025
Suma (€)	1 261,55	926,53	1 900	1 900	**3 500**	3 500	3 500

Zodpovednosť:	*Oddelenie majetkovoprávne a správy majetku*					
Cieľ	*Zabezpečiť prevádzku trhoviska v meste*					
Merateľný ukazovateľ:	Výstup:	*Mesto má zriadené funkčné trhovisko*				
Rok	2020	2021	2022	**2023**	2024	2025
Plánovaná hodnota	áno	áno	áno	**áno**	áno	áno
Skutočná hodnota	áno	áno				

Komentár k podprogramu:

Z bežných výdavkov bude zabezpečená prevádzka trhoviska, energie, vodné, stočné a opravy. Trhovisko je v prevádzke celý rok, využívané je hlavne v jarnom a jesennom období, v dňoch pondelok až sobota.

Podprog 4.7 Parkoviská

	Skutočnosť	Skutočnosť	Rozpočet	Očak. skut.	**Rozpočet**	Rozpočet	Rozpočet
Rok	2020	2021	2022	2022	**2023**	2024	2025
Suma (€)	56 384,27	51 445,02	57 850	57 850	**69 260**	69 260	69 260

Zodpovednosť:	*Oddelenie rozvoja mesta a výstavby - Útvar výstavby, dopravy a životného prostredia*					
Cieľ	*Zabezpečiť prevádzku parkovísk v meste*					
Merateľný ukazovateľ:	Výstup:	*Počet parkovacích miest*				
Rok	2020	2021	2022	**2023**	2024	2025
Plánovaná hodnota	463	463	463	**818**	818	818
Skutočná hodnota	812	818				

Komentár k podprogramu:

Zabezpečovanie prevádzky parkovacích miest v rámci parkovacej zóny. Výdavky na mzdy, materiál, revízie a opravy.

Program 5: Bezpečnosť, právo a poriadok

Zámer: *Kežmarok - bezpečné mesto*

	Skutočnosť	Skutočnosť	Rozpočet	Očak. skut.	**Rozpočet**	Rozpočet	Rozpočet
Rok	2020	2021	2022	2022	**2023**	2024	2025
Suma (€)	670 032,16	760 277,95	804 100	765 100	**905 350**	873 920	805 830

Komentár k programu:

Zabezpečenie verejného poriadku, ochrana života, zdravia a majetku občanov mesta.

Podprog 5.1 Verejný poriadok a bezpečnosť

Zámer: *Mesto bez kriminality*

	Skutočnosť	Skutočnosť	Rozpočet	Očak. skut.	**Rozpočet**	Rozpočet	Rozpočet
Rok	2020	2021	2022	2022	**2023**	2024	2025
Suma (€)	516 127,73	574 243,41	545 000	542 000	**630 000**	637 000	634 240

Prvok 5.1.1 Hliadkovanie

	Skutočnosť	Skutočnosť	Rozpočet	Očak. skut.	**Rozpočet**	Rozpočet	Rozpočet
Rok	2020	2021	2022	2022	**2023**	2024	2025
Suma (€)	509 669,63	559 243,41	545 000	542 000	**625 000**	634 000	631 240

Zodpovednosť:	*Mestská polícia*					
Cieľ	*Zabezpečiť nepretržitú ochranu verejného poriadku v meste*					
Merateľný ukazovateľ:	Výstup:	*24-hodinové hliadkovanie zabezpečené*				
Rok	2020	2021	2022	**2023**	2024	2025
Plánovaná hodnota	áno	áno	áno	**áno**	áno	áno
Skutočná hodnota	áno	áno				
Merateľný ukazovateľ:	Výstup:	*Priemerný počet policajtov vykonávajúcich 24 - hodinové hliadkovanie*				
Rok	2020	2021	2022	**2023**	2024	2025
Plánovaná hodnota	3	3	3	**3**	3	3
Skutočná hodnota	3	3				

***Komentár k prvku** :*

Mzdové výdavky príslušníkov MsP, materiálno technické zabezpečenie, údržba spojená s prevádzkou PCO, tlač prevenčných letákov, prednášky kriminálnej prevencie (Pomoc seniorom, kontrola požívania alkoholických nápojov a iných návykových látok mladistvými a maloletými osobami a kontrola záškoláctva), vystrojenie ďalších policajtov. Príslušníci MsP zabezpečujú väčší počet kultúrno-spoločenských a športových podujatí, ako to bolo v minulosti. Uvedené činnosti sú spojené s vyššími výdavkami MsP. V roku 2022 plánujeme kompletnú výmenu rádiovej siete mestskej polície a prechodu z analógového na digitálny systém.

Prvok 5.1.2 Kamerový systém

	Skutočnosť	Skutočnosť	Rozpočet	Očak. skut.	**Rozpočet**	Rozpočet	Rozpočet
Rok	2020	2021	2022	2022	**2023**	2024	2025
Suma (€)	6 458,10	15 000,00	0	0	**5 000**	3 000	3 000

Zodpovednosť:	*Mestská polícia*					
Cieľ	*Zabezpečiť objasnenosť spáchanej protispoločenskej činnosti*					
Merateľný ukazovateľ:	Výstup:	*Percento monitorovaných ulíc zo všetkých*				
Rok	2020	2021	2022	**2023**	2024	2025
Plánovaná hodnota	36,00%	37,00%	40,00%	**42,00%**	42,00%	42,00%
Skutočná hodnota	36,00%	36,00%				

Komentár k prvku:

Finančné prostriedky pre rozširovanie kamerového systému mesto plánuje v súvislosti so schváleným projektom pre rok 2022.

Podprog 5.2 Civilná ochrana

Zámer: Maximálna pripravenosť mesta pri vzniku mimoriadnej udalosti

	Skutočnosť	Skutočnosť	Rozpočet	Očak. skut.	**Rozpočet**	Rozpočet	Rozpočet
Rok	2020	2021	2022	2022	**2023**	2024	2025
Suma (€)	1 251,60	2 260,84	4 700	4 700	**4 750**	4 920	5 090

Zodpovednosť:	*Civilná ochrana, Krízové riadenie, PO a BOZP*					
Cieľ	*Zabezpečiť včasné varovanie pred hrozbou*					
Merateľný ukazovateľ:	Výstup:	*Varovanie pred hrozbou zabezpečené*				
Rok	2020	2021	2022	**2023**	2024	2025
Plánovaná hodnota	áno	áno	áno	**áno**	áno	áno
Skutočná hodnota	áno	áno				

Komentár k podprogramu *:*

Mesto Kežmarok zabezpečuje zverený výkon štátnej správy na úseku civilnej ochrany na území mesta. Zabezpečuje úhrady: elektrickej energie (sklad CO), telefónnych poplatkov, nákupu výpočtovej techniky, všeobecného a špeciálneho materiálu CO, ochranných osobných pracovných odevov členom KŠ, školení a kurzov v oblasti CO, odmeny skladníkovi skladu CO.

Podprog 5.3 Protipožiarna ochrana

Zámer: Mesto bez požiarov

	Skutočnosť	Skutočnosť	Rozpočet	Očak. skut.	**Rozpočet**	Rozpočet	Rozpočet
Rok	2020	2021	2022	2022	**2023**	2024	2025
Suma (€)	9 778,11	9 999,03	54 200	13 700	**64 200**	54 500	11 300

Zodpovednosť:	*Civilná ochrana, Krízové riadenie, PO a BOZP*					
Cieľ	*Pomoc pri hasení požiarov v katastri mesta*					
Merateľný ukazovateľ:	Výstup:	*Počet zásahov pri hasení požiarov v meste za rok*				
Rok	2020	2021	2022	**2023**	2024	2025
Plánovaná hodnota	4	4	4	**4**	4	4
Skutočná hodnota	2	1				

Komentár k podprogramu *:*

Mesto Kežmarok zabezpečuje zverený výkon štátnej správy na úseku ochrany pred požiarmi, udržiava Mestský hasičský zbor (MHZ) akcieschopný a zabezpečuje jeho materiálno technické vybavenie. V rámci podprogramu sú plánované výdavky na úhrady elektrickej energie, plynu a vody (požiarna zbrojnica), údržby budovy (požiarna zbrojnica), povinné poistenie vozidiel MHZ, doplnenie a výmenu špeciálneho materiálu a výzbroje, mazív a PHM pre vozidlá MHZ a ostatnú techniku, zakúpenie výstroje pre dobrovoľných hasičov. V roku 2023 mesto plánuje finančné výdavky na obnovu hasičskej zbrojnice.

Podprog 5.4 Verejné osvetlenie

Zámer: Kvalitné a moderné verejné osvetlenie

	Skutočnosť	Skutočnosť	Rozpočet	Očak. skut.	**Rozpočet**	Rozpočet	Rozpočet
Rok	2020	2021	2022	2022	**2023**	2024	2025
Suma (€)	138 683,94	170 074,67	195 800	200 800	**172 000**	143 100	150 800

Prvok 5.4.1 Rozširovanie VO

	Skutočnosť	Skutočnosť	Rozpočet	Očak. skut.	**Rozpočet**	Rozpočet	Rozpočet
Rok	2020	2021	2022	2022	**2023**	2024	2025
Suma (€)	0,00	54 999,01	53 800	53 800	**25 000**	0	0

Zodpovednosť:	*Oddelenie rozvoja mesta a výstavby - Útvar výstavby, dopravy a životného prostredia*					
Cieľ	*Zabezpečiť osvetlenie tmavých verejných priestranstiev*					
Merateľný ukazovateľ:	Výstup:	*Počet novovybudovaných svietidiel v danom roku*				
Rok	2020	2021	2022	**2023**	2024	2025
Plánovaná hodnota	0	15	0	**5**	0	10
Skutočná hodnota	33	22				

Komentár k prvku:

Mesto Kežmarok v rozpočte na rok 2023 plánuje rozšírenie existujúcich rozvodov verejného osvetlenia, následne rozširovanie vo väzbe na obnovu vedení NN siete VSD a.s.

Prvok 5.4.2 Bežná údržba a oprava VO

	Skutočnosť	Skutočnosť	Rozpočet	Očak. skut.	**Rozpočet**	Rozpočet	Rozpočet
Rok	2020	2021	2022	2022	**2023**	2024	2025
Suma (€)	45 000,00	30 000,00	40 000	51 000	**40 000**	40 000	44 700

Zodpovednosť:	*Oddelenie rozvoja mesta a výstavby - Útvar výstavby, dopravy a životného prostredia*					
Cieľ	*Zabezpečiť bezporuchovú prevádzku VO*					
Merateľný ukazovateľ:	Výstup:	*Priemerný čas potrebný na opravu svietidla po nahlásení v dňoch*				
Rok	2020	2021	2022	**2023**	2024	2025
Plánovaná hodnota	7	7	7	**7**	7	7
Skutočná hodnota	5	5				

Komentár k prvku:

Zabezpečenie funkčnosti verejného osvetlenia v najkratšom čase.

Prvok 5.4.3 Renovácia VO

	Skutočnosť	Skutočnosť	Rozpočet	Očak. skut.	**Rozpočet**	Rozpočet	Rozpočet
Rok	2020	2021	2022	2022	**2023**	2024	2025
Suma (€)	5 000,00	6 000,00	10 000	4 000	**15 000**	11 100	11 100

Zodpovednosť:	*Oddelenie rozvoja mesta a výstavby - Útvar výstavby, dopravy a životného prostredia*					
Cieľ	*Zlepšiť technický stav VO*					
Merateľný ukazovateľ:	Výstup:	*Počet opráv káblových rozvodov a poškodených stĺpov*				
Rok	2020	2021	2022	**2023**	2024	2025
Plánovaná hodnota	5	5	5	**5**	5	5
Skutočná hodnota	6	6				

Komentár k prvku:

Opravy káblových rozvodov z dôvodu poškodenia a opravy poškodených stĺpov, výmena stĺpov VO, nátery, revízie.

Prvok 5.4.4 Prevádzka VO

	Skutočnosť	Skutočnosť	Rozpočet	Očak. skut.	**Rozpočet**	Rozpočet	Rozpočet
Rok	2020	2021	2022	2022	**2023**	2024	2025
Suma (€)	88 683,94	79 075,66	92 000	92 000	**92 000**	92 000	95 000

Zodpovednosť:	*Oddelenie rozvoja mesta a výstavby - Útvar výstavby, dopravy a životného prostredia*					
Cieľ	*Zabezpečiť elektívne fungovanie verejného osvetlenia v meste*					
Merateľný ukazovateľ:	Výstup:	*Počet svetelných bodov VO v danom roku*				
Rok	2020	2021	2022	**2023**	2024	2025
Plánovaná hodnota	1 470	1 470	1 480	**1 490**	1 510	1 520
Skutočná hodnota	1 459	1 481				
Merateľný ukazovateľ:	Výstup:	*Priemerné náklady v EUR na elektrickú energiu jedného svetelného bodu v danom roku*				
Rok	2020	2021	2022	**2023**	2024	2025
Plánovaná hodnota	36,00	55,00	55,00	**63,00**	63,00	63,00
Skutočná hodnota	60,78	53,39				

Komentár k prvku:

Úhrada výdavkov za elektrickú energiu.

Podprog 5.5 Starostlivosť o psov

Zámer: Mesto bez psov, ktorí znepríjemňujú život občanom

	Skutočnosť	Skutočnosť	Rozpočet	Očak. skut.	**Rozpočet**	Rozpočet	Rozpočet
Rok	2020	2021	2022	2022	**2023**	2024	2025
Suma (€)	490,78	0,00	700	200	**700**	700	700

Zodpovednosť:	*Mestská polícia*					
Cieľ	*Zabezpečiť priestory pre bezpečné venčenie psov*					
Merateľný ukazovateľ:	Výstup:	*Počet venčovísk v meste v danom roku*				
Rok	2020	2021	2022	**2023**	2024	2025
Plánovaná hodnota	10	10	10	**10**	10	10
Skutočná hodnota	10	10				

Komentár k podprogramu:

Nákup narkotizačných látok a príslušenstva súvisiaceho s odchytom psov, služby veterinárneho lekára. V roku 2023 bude mať mesto v rámci programu "Kastračný program pre mačky" zvýšené výdavky z dôvodu zvýšeného odchytu túlavých mačiek.

Podprog 5.9 Útulok zvierat

Zámer: *Mesto bez túlavých psov*

	Skutočnosť	Skutočnosť	Rozpočet	Očak. skut.	**Rozpočet**	Rozpočet	Rozpočet
Rok	2020	2021	2022	2022	**2023**	2024	2025
Suma (€)	3 700,00	3 700,00	3 700	3 700	**33 700**	33 700	3 700

Zodpovednosť:	*Mestská polícia*					
Cieľ	*Odchyt všetkých túlavých psov v meste*					
Merateľný ukazovateľ:	Výstup:	*Počet odchytených túlových psov v danom roku*				
Rok	2020	2021	2022	**2023**	2024	2025
Plánovaná hodnota	70	70	70	**70**	70	70
Skutočná hodnota	51	74				

Komentár k podprogramu:

Príspevok pre útulok zvierat, do ktorého sa umiestňujú odchytené túlavé zvieratá (prevažne psy).

Program 6: Odpadové hospodárstvo

Zámer: *Kežmarok - Čisté mesto*

	Skutočnosť	Skutočnosť	Rozpočet	Očak. skut.	**Rozpočet**	Rozpočet	Rozpočet
Rok	2020	2021	2022	2022	**2023**	2024	2025
Suma (€)	814 808,84	1 800 750,50	3 077 340	3 345 347	**1 017 850**	1 012 600	1 182 850

Komentár k programu:

Výdavky na zabezpečenie zberu, zneškodnenie, resp. separáciu odpadu, údržbu dažďovej kanalizácie a čistenie mesta.

Podprog 6.1 Zber a zneškodnenie odpadu

	Skutočnosť	Skutočnosť	Rozpočet	Očak. skut.	**Rozpočet**	Rozpočet	Rozpočet
Rok	2020	2021	2022	2022	**2023**	2024	2025
Suma (€)	546 490,50	548 345,74	488 250	524 700	**600 750**	595 500	697 000

Prvok 6.1.1 Cyklický zber odpadu

	Skutočnosť	Skutočnosť	Rozpočet	Očak. skut.	**Rozpočet**	Rozpočet	Rozpočet
Rok	2020	2021	2022	2022	**2023**	2024	2025
Suma (€)	322 000,00	300 000,00	198 250	250 000	**275 250**	270 000	316 000

Zodpovednosť:	*Oddelenie rozvoja mesta a výstavby - Útvar výstavby, dopravy a životného prostredia*					
Cieľ	*Zabezpečiť pravidelný odvoz komunálneho odpadu*					
Merateľný ukazovateľ:	Výstup:	*Percento odvozov vykonaných v stanovenom termíne*				
Rok	2020	2021	2022	**2023**	2024	2025
Plánovaná hodnota	98%	98%	98%	**98%**	98%	98%
Skutočná hodnota	98%	98%				
Merateľný ukazovateľ:	Výstup:	*Priemerné náklady na odvoz jednej tony odpadu v danom roku v eurách*				
Rok	2020	2021	2022	**2023**	2024	2025
Plánovaná hodnota	80,00	80,00	80,00	**80,00**	80,00	90,00
Skutočná hodnota	71,61	72,46				

Komentár k prvku:

Výdavky na vývoz komunálneho odpadu a kuchynského odpadu na skládku, obnova zberných nádob, úprava plochy pod kontajnermi.

Prvok 6.1.2 Zneškodňovanie odpadu

	Skutočnosť	Skutočnosť	Rozpočet	Očak. skut.	**Rozpočet**	Rozpočet	Rozpočet
Rok	2020	2021	2022	2022	**2023**	2024	2025
Suma (€)	187 990,50	213 345,74	220 000	221 700	**240 000**	240 000	280 000

Zodpovednosť:	*Oddelenie rozvoja mesta a výstavby - Útvar výstavby, dopravy a životného prostredia*					
Cieľ	*Zabezpečiť bezproblémovú a bezpečnú likvidáciu odpadu*					
Merateľný ukazovateľ:	Výstup:	*Množstvo uloženého odpadu na skládku v danom roku v tonách*				
Rok	2020	2021	2022	**2023**	2024	2025

Plánovaná hodnota	4 300	4 300	4 300	**4 300**	4 300	4 300
Skutočná hodnota	4 505	4 140				
Merateľný ukazovateľ:	Výstup:	*Náklady na uloženie jednej tony odpadu na skládku v danom roku v eurách*				
Rok	2020	2021	2022	**2023**	2024	2025
Plánovaná hodnota	37,25	42,00	45,00	**50,00**	60,00	60,00
Skutočná hodnota	41,73	51,53				

Komentár k prvku:

Výdavky na uloženie odpadu na skládke.

Prvok 6.1.3 Likvidácia čiernych skládok

	Skutočnosť	Skutočnosť	Rozpočet	Očak. skut.	**Rozpočet**	Rozpočet	Rozpočet
Rok	2020	2021	2022	2022	**2023**	2024	2025
Suma (€)	1 500,00	5 000,00	5 000	5 000	**5 500**	5 500	5 500

Zodpovednosť:	*Oddelenie rozvoja mesta a výstavby - Útvar výstavby, dopravy a životného prostredia*					
Cieľ	*Zabezpečiť odstraňovanie odpadu z miest, kde nepatrí*					
Merateľný ukazovateľ:	Výstup:	*Počet zlikvidovaných skládok v danom roku*				
Rok	2020	2021	2022	**2023**	2024	2025
Plánovaná hodnota	2	2	2	**2**	2	2
Skutočná hodnota	1	1				

Komentár k prvku:

Výdavky na odstraňovanie zistených čiernych skládok.

Prvok 6.1.4 Vývoz objemného a nebezpečného odpadu a DSO

	Skutočnosť	Skutočnosť	Rozpočet	Očak. skut.	**Rozpočet**	Rozpočet	Rozpočet
Rok	2020	2021	2022	2022	**2023**	2024	2025
Suma (€)	35 000,00	30 000,00	65 000	48 000	**80 000**	80 000	95 500

Zodpovednosť:	*Oddelenie rozvoja mesta a výstavby - Útvar výstavby, dopravy a životného prostredia*					
Cieľ	*Zabezpečiť zber a likvidáciu objemného odpadu*					
Merateľný ukazovateľ:	Výstup:	*Počet vyvezených VOK s objemným odpadom na skládku za rok*				
Rok	2020	2021	2022	**2023**	2024	2025
Plánovaná hodnota	700	740	740	**700**	700	700
Skutočná hodnota	755	654				
Cieľ	*Zabezpečiť zber a likvidáciu nebezpečného odpadu*					
Merateľný ukazovateľ:	Výstup:	*Hmotnosť vyzbieraného nebezp. odpadu v danom roku v tonách*				
Rok	2020	2021	2022	**2023**	2024	2025
Plánovaná hodnota	10	10	10	**25**	25	25
Skutočná hodnota	27,23	36,07				

Komentár k prvku:

Výdavky na vývoz objemného odpadu a zber, uskladnenie a odovzdanie nebezpečného odpadu spracovateľom.

Podprog 6.2 Separácia odpadu

Zámer: Separujúce mesto

	Skutočnosť	Skutočnosť	Rozpočet	Očak. skut.	**Rozpočet**	Rozpočet	Rozpočet
Rok	2020	2021	2022	2022	**2023**	2024	2025
Suma (€)	85 300,00	1 072 404,76	2 409 090	2 585 647	**208 800**	208 800	251 900

Zodpovednosť:	*Oddelenie rozvoja mesta a výstavby - Útvar výstavby, dopravy a životného prostredia*					
Cieľ	*Znížiť množstvo neseparovaného komunálneho odpadu vyvezeného na skládku*					
Merateľný ukazovateľ:	Výstup:	*Percento vyseparovaného odpadu z celkového komunálneho odpadu*				
Rok	2020	2021	2022	**2023**	2024	2025
Plánovaná hodnota	45%	50%	50%	**50%**	50%	50%
Skutočná hodnota	40,23%	45,45%				

Prvok 6.2.1 Zvoz a triedenie základných komodít separ. zberu

	Skutočnosť	Skutočnosť	Rozpočet	Očak. skut.	**Rozpočet**	Rozpočet	Rozpočet
Rok	2020	2021	2022	2022	**2023**	2024	2025
Suma (€)	0,00	85 000,00	5 000	5 000	**38 800**	38 800	38 800

Zodpovednosť:	*Oddelenie rozvoja mesta a výstavby - Útvar výstavby, dopravy a životného prostredia*					
Cieľ	*Zabezpečiť zber a triedenie vyseparovaného odpadu*					
Merateľný ukazovateľ:	Výstup:	*Percento odvozov vykonaných v stanovenom termíne*				
Rok	2020	2021	2022	**2023**	2024	2025
Plánovaná hodnota	98%	98%	98%	**98%**	98%	98%
Skutočná hodnota	98%	98%				
Merateľný ukazovateľ:	Výstup:	*Hmotnosť vyseparovaných základných komodít separovaného zberu v tonách*				
Rok	2020	2021	2022	**2023**	2024	2025
Plánovaná hodnota	300	300	300	**350**	400	400
Skutočná hodnota	378	354				
Merateľný ukazovateľ:	Výstup:	*Náklady na jednu tonu zozbieraného odpadu na separáciu v eurách*				
Rok	2020	2021	2022	**2023**	2024	2025
Plánovaná hodnota	0,00	80,00	80,00	**200**	200	200
Skutočná hodnota	0,00	159,18				

Komentár k prvku:

V zmysle zákona o odpadoch spôsob financovania separovaného zberu je prostredníctvom Organizácie zodpovednosti výrobcov (OZV). Mesto výdavky na financovanie zvozu a triedenia základných komodít separovaného zberu neplatí.

Prvok 6.2.4 Zvoz a uloženie stavebnej sute

	Skutočnosť	Skutočnosť	Rozpočet	Očak. skut.	**Rozpočet**	Rozpočet	Rozpočet
Rok	2020	2021	2022	2022	**2023**	2024	2025
Suma (€)	0,00	0,00	0	0	**0**	0	0

Zodpovednosť:	*Oddelenie rozvoja mesta a výstavby - Útvar výstavby, dopravy a životného prostredia*					
Cieľ	*Zabezpečiť zber a triedenie stavebnej sute*					
Merateľný ukazovateľ:	Výstup:	*Výdavky na jednu tonu vyseparovanej stavebnej sute*				
Rok	2020	2021	2022	**2023**	2024	2025
Plánovaná hodnota	18,00	0,00	0,00	**0,00**	0,00	0,00
Skutočná hodnota	0,00	0,00				

Komentár k prvku:

Výdavky na zber a dopravu stavebnej sute k zhodnocovateľovi sú zahrnuté v prvku 6.1.1 Cyklický zber odpadu.

Prvok 6.2.5 Zvoz a uloženie biologického odpadu

	Skutočnosť	Skutočnosť	Rozpočet	Očak. skut.	**Rozpočet**	Rozpočet	Rozpočet
Rok	2020	2021	2022	2022	**2023**	2024	2025
Suma (€)	85 300,00	987 404,76	2 404 090	2 580 647	**170 000**	170 000	213 100

Zodpovednosť:	*Oddelenie rozvoja mesta a výstavby - Útvar výstavby, dopravy a životného prostredia*					
Cieľ	*Zabezpečiť zber a triedenie biologického odpadu*					
Merateľný ukazovateľ:	Výstup:	*Hmotnosť vyseparovaného biologického odpadu*				
Rok	2020	2021	2022	**2023**	2024	2025
Plánovaná hodnota	1 300	1 300	1 000	**1 500**	1 500	1 500
Skutočná hodnota	1 343	1 579				
Merateľný ukazovateľ:	Výstup:	*Výdavky na jednu tonu vyseparovaného biologického odpadu*				
Rok	2020	2021	2022	**2023**	2024	2025
Plánovaná hodnota	45,00	45,00	45,00	**140,00**	140,00	140,00
Skutočná hodnota	51,52	41,21				

Komentár k prvku:

Zber a doprava biologického odpadu.

Podprog 6.3 Údržba dažďovej kanalizácie

	Skutočnosť	Skutočnosť	Rozpočet	Očak. skut.	**Rozpočet**	Rozpočet	Rozpočet
Rok	2020	2021	2022	2022	**2023**	2024	2025
Suma (€)	25 000,00	30 000,00	30 000	15 000	**33 300**	33 300	33 300

Zodpovednosť:	*Oddelenie rozvoja mesta a výstavby - Útvar výstavby, dopravy a životného prostredia*					
Cieľ	*Zabezpečiť údržbu dažďovej kanalizácie a prevádzku ČOV v priemyselnej zóne*					
Merateľný ukazovateľ:	Výstup:	*Počet čistených uličných vpustí do roka v ks*				
Rok	2020	2021	2022	**2023**	2024	2025
Plánovaná hodnota	910	910	910	**910**	910	910
Skutočná hodnota	1 570	835				

Komentár k podprogramu:

Údržba a čistenie dažďovej kanalizácie, čistenie a oprava uličných vpustí vrátane doplnenia nových uličných vpustí dodávateľským spôsobom. Okrem toho sa financuje budovanie odvodňovacích žľabov na zachytenie dažďových vôd.

Podprog 6.4 Čistenie mesta

	Skutočnosť	Skutočnosť	Rozpočet	Očak. skut.	**Rozpočet**	Rozpočet	Rozpočet
Rok	2020	2021	2022	2022	**2023**	2024	2025
Suma (€)	158 018,34	150 000,00	150 000	220 000	**175 000**	175 000	200 650

Prvok 6.4.1 Čistenie mesta

	Skutočnosť	Skutočnosť	Rozpočet	Očak. skut.	**Rozpočet**	Rozpočet	Rozpočet
Rok	2020	2021	2022	2022	**2023**	2024	2025
Suma (€)	120 000,00	150 000,00	150 000	220 000	**175 000**	175 000	200 650

Zodpovednosť:	*Oddelenie rozvoja mesta a výstavby - Útvar výstavby, dopravy a životného prostredia*					
Cieľ	*Zabezpečiť čisté chodníky a verejné priestranstvá*					
Merateľný ukazovateľ:	Výstup:	*Výmera čistených priestranstiev v m2 za rok*				
Rok	2020	2021	2022	**2023**	2024	2025
Plánovaná hodnota	287 000	287 000	287 000	**287 000**	287 000	287 000
Skutočná hodnota	287 000	287 000				

Komentár k prvku:

Výdavky na čistenie chodníkov po zime, čistenie odpadkových košov, okopávanie obrubníkov, zametanie, hrabanie lístia a upratovanie, strojné zametanie komunikácií.

Prvok 6.4.2 Zlepšenie kvality ovdušia

	Skutočnosť	Skutočnosť	Rozpočet	Očak. skut.	**Rozpočet**	Rozpočet	Rozpočet
Rok	2020	2021	2022	2022	**2023**	2024	2025
Suma (€)	38 018,34	0,00	0	0	**0**	0	0

Zodpovednosť:	*Oddelenie rozvoja mesta a výstavby - Útvar výstavby, dopravy a životného prostredia*					
Cieľ	*Zabezpečenie spracovania lokálnej nízkouhlíkovej stratégie mesta Kežmarok*					
Merateľný ukazovateľ:	Výstup:	*Lokálna nízkouhliková stratégia mesta Kežmarok*				
Rok	2020	2021	2022	**2023**	2024	2025
Plánovaná hodnota	áno	x	x	**x**	x	x
Skutočná hodnota	áno	x				

Komentár k prvku:

V uvedenom prvku mesto neplánuje žiadne finančné prostriedky vzhľadom k tomu, že lokálna nízkouhlíková stratégia mesta Kežmarok bola spracovaná v roku 2020.

Podprog 6.5 Rozvoj činnosti VPS

	Skutočnosť	Skutočnosť	Rozpočet	Očak. skut.	**Rozpočet**	Rozpočet	Rozpočet
Rok	2020	2021	2022	2022	**2023**	2024	2025
Suma (€)	0,00	0,00	0	0	**0**	0	0

Zodpovednosť:	*Oddelenie rozvoja mesta a výstavby - Útvar výstavby, dopravy a životného prostredia*					
Cieľ	*Vytvorenie technických predpokladov pre činnosť Verejnoprospešných služieb mesta Kežmarok*					
Merateľný ukazovateľ:	Výstup:	*Množstvo nakúpených strojov alebo zariadení alebo generálnych opráv existujúcej techniky*				
Rok	2020	2021	2022	**2023**	2024	2025
Plánovaná hodnota	0	0	0	**0**	0	0
Skutočná hodnota	0	0				

Komentár k podprogramu:

V roku 2023 nie je planovaný kapitálový transfer na rozvoj činnosti pre príspevkovú organizáciu Verejnoprospešné služby mesta Kežmarok.

Program 7: Komunikácie

Zámer: *Kvalitné a udržiavané komunikácie*

	Skutočnosť	Skutočnosť	Rozpočet	Očak. skut.	**Rozpočet**	Rozpočet	Rozpočet
Rok	2020	2021	2022	2022	**2023**	2024	2025
Suma (€)	383 657,53	480 990,79	2 683 440	1 503 603	**2 907 004**	535 900	387 200

Komentár k programu:

Správa a údržba miestnych komunikácii, chodníkov, parkovísk, dopravného značenia, v rámci výkonu štátneho odborného dozoru a výkonu cestného správneho orgánu v zmysle cestného zákona zabezpečenie ochrany pozemných komunikácii na území mesta a pod.

Podprog 7.1 Výstavba, rekonštrukcia a obnova komunikácií

	Skutočnosť	Skutočnosť	Rozpočet	Očak. skut.	**Rozpočet**	Rozpočet	Rozpočet
Rok	2020	2021	2022	2022	**2023**	2024	2025
Suma (€)	255 172,36	266 168,96	2 454 440	1 206 531	**2 663 404**	322 300	140 000

Prvok 7.1.1 Výstavba, rekonštrukcia a obnova ciest

	Skutočnosť	Skutočnosť	Rozpočet	Očak. skut.	**Rozpočet**	Rozpočet	Rozpočet
Rok	2020	2021	2022	2022	**2023**	2024	2025
Suma (€)	195 172,36	183 022,79	447 018	791 531	**130 604**	233 300	33 300

Zodpovednosť:	*Oddelenie rozvoja mesta a výstavby - Útvar výstavby, dopravy a životného prostredia*					
Cieľ	*Zabezpečiť kvalitnú cestnú sieť v meste*					
Merateľný ukazovateľ:	Výstup	*Množstvo zrekonštruovaných alebo obnovených ciest v danom roku - v m2*				
Rok	2020	2021	2022	**2023**	2024	2025
Plánovaná hodnota	12 500	25 000	12 500	**10 000**	10 000	10 000
Skutočná hodnota	1 050	0				

Komentár k prvku:

Výdavky v roku 2023 sú rozpočtované na rekonštrukcie MK podľa aktuálnych potrieb a stavu komunikácií a v súlade s rámcovou zmluvou.

Prvok 7.1.2 Výstavba, rekonštrukcia a obnova chodníkov

	Skutočnosť	Skutočnosť	Rozpočet	Očak. skut.	**Rozpočet**	Rozpočet	Rozpočet
Rok	2020	2021	2022	2022	**2023**	2024	2025
Suma (€)	30 000,00	62 987,17	1 890 422	405 000	**1 511 800**	29 000	32 300

Zodpovednosť:	*Oddelenie rozvoja mesta a výstavby - Útvar výstavby, dopravy a životného prostredia*					
Cieľ	*Zabezpečiť rozšírenie siete chodníkov*					
Merateľný ukazovateľ:	Výstup	*Množstvo zrekonštruovaných alebo obnovených chodníkov v danom roku - v m2*				
Rok	2020	2021	2022	**2023**	2024	2025
Plánovaná hodnota	3 000	12 300	10 000	**4 500**	3 000	400
Skutočná hodnota	0	400				

Komentár k prvku:

Na rok 2023 sú plánované rekonštrukcie a opravy chodníkov, ktoré sa budú realizovať postupne po prehodnotení priorít vo väzbe na realizované opravy asfaltových povrchov miestnych komunikácií. V roku 2023 sa bude dokončovať komplexná obnova chodníkov na území mesta na základe schválenej žiadosti o NFP "Dobudovanie základnej technickej infraštruktúry v Kežmarku" a rekonštrukcia ďalších chodníkov podľa priorít mesta.

Prvok 7.1.3 Výstavba, rekonštrukcia a obnova parkovísk

	Skutočnosť	Skutočnosť	Rozpočet	Očak. skut.	**Rozpočet**	Rozpočet	Rozpočet
Rok	2020	2021	2022	2022	**2023**	2024	2025
Suma (€)	30 000,00	20 159,00	117 000	10 000	**1 021 000**	60 000	74 400

Zodpovednosť:	*Oddelenie rozvoja mesta a výstavby - Útvar výstavby, dopravy a životného prostredia*					
Cieľ	*Zabezpečiť modernú sieť parkovísk v meste*					
Merateľný ukazovateľ:	Výstup	*Množstvo zrekonštruovaných alebo obnovených parkovísk v danom roku - v m2*				
Rok	2020	2021	2022	**2023**	2024	2025
Plánovaná hodnota	500	250	250	**3 500**	250	200
Skutočná hodnota	0	0				

Komentár k prvku:

Plánovaná je rekonštrukcia plôch statickej dopravy postupne po prehodnotení priorít. Kapitálové výdavky sú určené na spolufinancovanie realizácie úpravy parkovísk na vodozádržné opatrenia v roku 2023 z projektu na ulici Nižná brána, sídlisku JUH a ulici Dr. Alexandra.

Podprog 7.2 Starostlivosť o miestne komunikácie

	Skutočnosť	Skutočnosť	Rozpočet	Očak. skut.	**Rozpočet**	Rozpočet	Rozpočet
Rok	2020	2021	2022	2022	**2023**	2024	2025
Suma (€)	106 297,69	185 287,75	197 000	268 072	**205 000**	205 000	238 600

Zodpovednosť:	*Oddelenie rozvoja mesta a výstavby - Útvar výstavby, dopravy a životného prostredia*					
Cieľ	*Zabezpečiť dobrý technický stav ciest*					
Merateľný ukazovateľ:	Výstup	*Tony asfaltobetónu použité na opravu výtlkov v danom roku*				
Rok	2020	2021	2022	**2023**	2024	2025
Plánovaná hodnota	250	250	250	**200**	200	180
Skutočná hodnota	142	233				
Merateľný ukazovateľ:	Výstup	*Tony použitého posypového materiálu počas zimnej údržby v danom roku*				
Rok	2020	2021	2022	**2023**	2024	2025
Plánovaná hodnota	450	450	450	**450**	450	450
Skutočná hodnota	292	1018				

Komentár k prvku:

V rámci letnej údržby sú plánované vysprávky a opravy výtlkov miestnych komunikácií, chodníkov a parkovísk s asfaltovou povrchovou úpravou, resp. štrkovou, čistenie a oprava priekopov a rigolov, drobné opravy ciest, chodníkov a parkovísk. V rámci zimnej údržby pluhovanie a posyp MK, chodníkov a parkovísk pre zabezpečenie zjazdnosti a schodnosti po zimnej údržbe. V rámci tohto prvku je zahrnuté aj stočné za dažďovú vodu odvádzanú verejnou kanalizáciou na ČOV z miestnych komunikácií.

Podprog 7.3 Údržba a obnova dopravného značenia

Zámer: Bezpečná a plynulá cestná premávka

	Skutočnosť	Skutočnosť	Rozpočet	Očak. skut.	**Rozpočet**	Rozpočet	Rozpočet
Rok	2020	2021	2022	2022	**2023**	2024	2025
Suma (€)	22 187,48	29 534,08	32 000	29 000	**38 600**	8 600	8 600

Zodpovednosť:	*Oddelenie rozvoja mesta a výstavby - Útvar výstavby, dopravy a životného prostredia*					
Cieľ	*Zabezpečiť bezpečné dopravné značenie na miestnych komunikáciach*					
Merateľný ukazovateľ:	Výstup:	*Počet novopridaných dopravných značení v danom roku v ks*				
Rok	2020	2021	2022	**2023**	2024	2025
Plánovaná hodnota	20	20	20	**25**	15	10
Skutočná hodnota	6	2				
Merateľný ukazovateľ:	Výstup:	*Počet opravených zvislých dopravných značení v danom roku v ks*				
Rok	2020	2021	2022	**2023**	2024	2025
Plánovaná hodnota	30	30	30	**30**	30	30
Skutočná hodnota	20	22				

Komentár k podprogramu:

Obnova, resp. oprava existujúceho zvislého a vodorovného dopravného značenia na miestnych komunikáciách a doplnenie nového dopravného značenia pre zabezpečenie bezpečnosti a plynulosti cestnej premávky a bezpečnosti chodcov v meste, zabezpečenie prevádzky svetelných križovatiek.

Program 8: Doprava

Zámer: *Dostupný a kvalitný systém MHD pre všetkých*

	Skutočnosť	Skutočnosť	Rozpočet	Očak. skut.	**Rozpočet**	Rozpočet	Rozpočet
Rok	2020	2021	2022	2022	**2023**	2024	2025
Suma (€)	52 434,09	53 535,00	83 000	58 000	83 300	58 300	88 300

Komentár k programu:

Zabezpečenie prepravy osôb na území mesta Kežmarok dopravcom SAD Poprad. Financuje sa preprava na základe Zmluvy o výkonoch vo verejnom záujme.

Podprog 8.1 Zabezpečenie výkonov MHD

Zámer: Dopravná dostupnosť pre obyvateľov a návštevníkov mesta

	Skutočnosť	Skutočnosť	Rozpočet	Očak. skut.	**Rozpočet**	Rozpočet	Rozpočet
Rok	2020	2021	2022	2022	**2023**	2024	2025
Suma (€)	50 434,09	51 535,00	55 000	55 000	55 000	55 000	55 000

Zodpovednosť:	*Oddelenie rozvoja mesta a výstavby - Útvar výstavby, dopravy a životného prostredia*					
Cieľ	*Zabezpečiť pružnú prepravu obyvateľov na území mesta (km)*					
Merateľný ukazovateľ:	Výstup:	*Výkony v rámci MHD v danom roku (km)*				
Rok	2020	2021	2022	**2023**	2024	2025
Plánovaná hodnota	30 000	30 000	30 000	**30 000**	30 000	30 000
Skutočná hodnota	30 815	31 210				
Merateľný ukazovateľ:	Výstup:	*Priemerné čisté náklady na 1 km najazdených MHD v eurách*				
Rok	2020	2021	2022	**2023**	2024	2025
Plánovaná hodnota	1,30	1,30	1,30	**1,80**	1,80	1,80
Skutočná hodnota	1,81	1,65				

Komentár k podprogramu:

Prevádzka MHD v meste je zabezpečená na základe zmluvy o výkonoch vo verejnom záujme medzi mestom a dopravcom (SAD Poprad).

Podprog 8.2 Zastávky MHD

Zámer: Čisté, udržiavané a označené zastávky MHD

	Skutočnosť	Skutočnosť	Rozpočet	Očak. skut.	**Rozpočet**	Rozpočet	Rozpočet
Rok	2020	2021	2022	2022	**2023**	2024	2025
Suma (€)	2 000,00	2 000,00	28 000	3 000	**28 300**	3 300	33 300

Zodpovednosť:	*Oddelenie rozvoja mesta a výstavby - Útvar výstavby, dopravy a životného prostredia*					
Cieľ	*Zabezpečiť čistotu zastávok MHD*					
Merateľný ukazovateľ:	Výstuo	*Počet udržiavaných zastávok MHD v danom roku (ks)*				
Rok	2020	2021	2022	**2023**	2024	2025
Plánovaná hodnota	16	16	16	**16**	17	18
Skutočná hodnota	20	20				
Cieľ	*Zabezpečiť dobrý technický stav zastávok MHD*					
Merateľný ukazovateľ:	Výstup	*Počet opravených zastávok MHD v danom roku (ks)*				

Rok	2020	2021	2022	**2023**	2024	2025
Plánovaná hodnota	3	4	0	**6**	1	1
Skutočná hodnota	0	0				

Komentár k podprogramu:

Oprava poškodených zastávok MHD vrátane obnovy náterov. Okrem toho plánujeme postupnú rekonštrukciu prístreškov MHD za nové v zhode so zástavkami SAD zrealizovanými v rámci projektu na hlavnej trase.

Program 9: Vzdelávanie

Zámer: *Kvalitný vzdelávací systém s úspešne integrovanými minoritnými skupinami*

	Skutočnosť	Skutočnosť	Rozpočet	Očak. skut.	**Rozpočet**	Rozpočet	Rozpočet
Rok	2020	2021	2022	2022	**2023**	2024	2025
Suma (€)	9 034 795,95	9 511 727,32	8 357 947	8 988 826	**9 034 707**	9 021 260	9 130 450

Komentár k programu:

Z rozpočtového programu "Vzdelávanie" bude v roku 2021 zabezpečená činnosť materských škôl, základných škôl, základnej umeleckej školy a Centra voľného času. Základné školy sú financované v rámci preneseného výkonu štátnej správy, materské školy a ostatné školské subjekty sú financované v rámci originálneho výkonu samosprávy, pričom v oblasti súkromných a cirkevných subjektov má samospráva obmedzené právomoci.

Podprog 9.1 Materské školy a súvisiace služby

Zámer: *MŠ ako školské zariadenia vychádzajúce v ústrety potrebám detí a rodičov*

	Skutočnosť	Skutočnosť	Rozpočet	Očak. skut.	**Rozpočet**	Rozpočet	Rozpočet
Rok	2020	2021	2022	2022	**2023**	2024	2025
Suma (€)	2 778 411,62	2 766 814,19	2 323 456	2 498 127	**2 531 159**	2 517 712	2 560 266

Prvok 9.1.1 MŠ, Možiarska s jedálňou

	Skutočnosť	Skutočnosť	Rozpočet	Očak. skut.	**Rozpočet**	Rozpočet	Rozpočet
Rok	2020	2021	2022	2022	**2023**	2024	2025
Suma (€)	580 725,20	572 529,06	360 299	399 430	**408 907**	395 460	404 280

Zodpovednosť:	*Oddelenie školstva, mládeže a športu*					
Cieľ	*Zabezpečiť kvalitnú výchovu a vzdelávanie pre deti v predškolskom veku*					
Merateľný ukazovateľ:	Výstup:	*Počet detí navštevujúcich MŠ v danom kalendárnom roku*				
Rok	2020	2021	2022	**2023**	2024	2025
Plánovaná hodnota	96	95	105	**105**	105	105
Skutočná hodnota	95	105				

Komentár k prvku:

Výdavky sú rozpočtované podľa počtu detí uvedených v štatistickom výkaze Škol (MŠVVŠ SR) 40-01 k 15.9.2022.

Prvok 9.1.2 MŠ, Cintorínska s jedálňou

	Skutočnosť	Skutočnosť	Rozpočet	Očak. skut.	**Rozpočet**	Rozpočet	Rozpočet
Rok	2020	2021	2022	2022	**2023**	2024	2025
Suma (€)	690 656,42	639 429,95	325 910	371 533	**384 240**	384 240	392 724

Zodpovednosť:	*Oddelenie školstva, mládeže a športu*	
Cieľ	*Zabezpečiť kvalitnú výchovu a vzdelávanie pre deti v predškolskom veku*	
Merateľný ukazovateľ:	Výstup:	*Počet detí navštevujúcich MŠ v danom kalendárnom roku*

Rok	2020	2021	2022	**2023**	2024	2025
Plánovaná hodnota	95	91	94	**100**	100	100
Skutočná hodnota	91	94				

Komentár k prvku:

Výdavky sú rozpočtované podľa počtu detí uvedených v štatistickom výkaze Škol (MŠVVŠ SR) 40-01 k 15.9.2022.

Prvok 9.1.3 MŠ, K. Kuzmányho s jedálňou

	Skutočnosť	Skutočnosť	Rozpočet	Očak. skut.	**Rozpočet**	Rozpočet	Rozpočet
Rok	2020	2021	2022	2022	**2023**	2024	2025
Suma (€)	594 023,50	533 304,33	564 472	618 491	**606 990**	606 990	620 430

Zodpovednosť:	*Oddelenie školstva, mládeže a športu*					
Cieľ	*Zabezpečiť kvalitnú výchovu a vzdelávanie pre deti v predškolskom veku*					
Merateľný ukazovateľ:	Výstup:	*Počet detí navštevujúcich MŠ v danom kalendárnom roku*				
Rok	2020	2021	2022	**2023**	2024	2025
Plánovaná hodnota	175	166	171	**160**	160	160
Skutočná hodnota	166	171				

Komentár k prvku:

Výdavky sú rozpočtované podľa počtu detí uvedených v štatistickom výkaze Škol (MŠVVŠ SR) 40-01 k 15.9.2022.

Prvok 9.1.5 SMŠ, Kušnierska s jedálňou

	Skutočnosť	Skutočnosť	Rozpočet	Očak. skut.	**Rozpočet**	Rozpočet	Rozpočet
Rok	2020	2021	2022	2022	**2023**	2024	2025
Suma (€)	140 980,00	158 340,00	171 532	171 532	**171 990**	171 990	172 980

Zodpovednosť:	*Oddelenie školstva, mládeže a športu*					
Cieľ	*Zabezpečiť kvalitnú výchovu a vzdelávanie pre deti v predškolskom veku*					
Merateľný ukazovateľ:	Výstup:	*Počet detí navštevujúcich MŠ v danom kalendárnom roku*				
Rok	2020	2021	2022	**2023**	2024	2025
Plánovaná hodnota	56	58	61	**60**	60	60
Skutočná hodnota	58	61				

Komentár k prvku:

Výdavky sú rozpočtované podľa počtu detí uvedených v štatistickom výkaze Škol (MŠVVŠ SR) 40-01 k 15.9.2022.

Prvok 9.1.6 MŠ pri DDS s jedálňou

	Skutočnosť	Skutočnosť	Rozpočet	Očak. skut.	**Rozpočet**	Rozpočet	Rozpočet
Rok	2020	2021	2022	2022	**2023**	2024	2025
Suma (€)	146 643,00	147 075,00	162 975	162 975	**150 308**	150 308	151 200

Zodpovednosť:	*Oddelenie školstva, mládeže a športu*					
Cieľ	*Zabezpečiť kvalitnú výchovu a vzdelávanie pre deti v predškolskom veku*					
Merateľný ukazovateľ:	Výstup:	*Počet detí navštevujúcich MŠ v danom kalendárnom roku*				
Rok	2020	2021	2022	**2023**	2024	2025
Plánovaná hodnota	39	37	41	**35**	35	35
Skutočná hodnota	37	41				

Komentár k prvku:

Výdavky sú rozpočtované podľa počtu detí uvedených v štatistickom výkaze Škol (MŠVVŠ SR) 40-01 k 15.9.2022.

Prvok 9.1.7 MŠ pri ZŠ Svätého kríža s jedálňou

	Skutočnosť	Skutočnosť	Rozpočet	Očak. skut.	**Rozpočet**	Rozpočet	Rozpočet
Rok	2020	2021	2022	2022	**2023**	2024	2025
Suma (€)	415 387,00	461 370,00	475 228	475 228	**484 439**	484 439	487 227

Zodpovednosť:	*Oddelenie školstva, mládeže a športu*					
Cieľ	*Zabezpečiť kvalitnú výchovu a vzdelávanie pre deti v predškolskom veku*					
Merateľný ukazovateľ:	Výstup:	*Počet detí navštevujúcich MŠ v danom kalendárnom roku*				
Rok	2020	2021	2022	**2023**	2024	2025
Plánovaná hodnota	165	169	169	**169**	169	169
Skutočná hodnota	169	169				

Komentár k prvku:

Výdavky sú rozpočtované podľa počtu detí uvedených v štatistickom výkaze Škol (MŠVVŠ SR) 40-01 k 15.9.2022.

Prvok 9.1.8 MŠ pri ZŠ s MŠ Nižná brána s jedálňou

	Skutočnosť	Skutočnosť	Rozpočet	Očak. skut.	**Rozpočet**	Rozpočet	Rozpočet
Rok	2020	2021	2022	2022	**2023**	2024	2025
Suma (€)	209 996,50	254 765,85	263 040	298 938	**324 285**	324 285	331 425

Zodpovednosť:	*Oddelenie školstva, mládeže a športu*					
Cieľ	*Zabezpečiť kvalitnú výchovu a vzdelávanie pre deti v predškolskom veku*					
Merateľný ukazovateľ:	Výstup:	*Počet detí navštevujúcich MŠ v danom kalendárnom roku*				
Rok	2020	2021	2022	**2023**	2024	2025
Plánovaná hodnota	65	66	71	**85**	85	85
Skutočná hodnota	66	71				

Komentár k prvku:

Výdavky sú rozpočtované podľa počtu detí uvedených v štatistickom výkaze Škol (MŠVVŠ SR) 40-01 k 15.9.2022.

Podprog 9.2 Základné vzdelávanie a súvisiace výchovno-vzdelávacie služby

Zámer: *Kežmarok - mesto s moderným a kvalitným základným vzdelávaním.*

	Skutočnosť	Skutočnosť	Rozpočet	Očak. skut.	**Rozpočet**	Rozpočet	Rozpočet
Rok	2020	2021	2022	2022	**2023**	2024	2025
Suma (€)	5 217 873,70	5 754 041,12	5 093 457	5 520 164	5 429 472	5 429 472	5 439 140

Prvok 9.2.1 ZŠ, Dr. Fischera s jedálňou a ŠKD

	Skutočnosť	Skutočnosť	Rozpočet	Očak. skut.	**Rozpočet**	Rozpočet	Rozpočet
Rok	2020	2021	2022	2022	**2023**	2024	2025
Suma (€)	1 770 292,89	1 978 395,11	1 752 170	1 887 747	**1 848 938**	1 848 938	1 851 322

Zodpovednosť:	*Oddelenie školstva, mládeže a športu*					
Cieľ	*Zabezpečiť základné zdelávanie pre žiakov základných škôl*					
Merateľný ukazovateľ:	Výstup:	*Počet žiakov ZŠ v danom kalendárnom roku*				
Rok	2020	2021	2022	**2023**	2024	2025
Plánovaná hodnota	625	627	614	**608**	608	608
Skutočná hodnota	627	614				
Cieľ	*Zabezpečiť podmienky pre žiakov, ktorý majú záujem navštevovať ŠKD*					
Merateľný ukazovateľ:	Výstup:	*Percento žiakov ZŠ navštevujúcich ŠKD*				
Rok	2020	2021	2022	**2023**	2024	2025
Plánovaná hodnota	22,88%	24,40%	22,47%	**24,50%**	24,50%	24,50%
Skutočná hodnota	24,40%	22,47%				

Komentár k prvku:

Výdavky sú rozpočtované podľa počtu žiakov v ZŠ k 15.09.2022 uvedených v protokole o zbere údajov (EDUZBER), pre ŠKD a ŠJ vo výkaze o počte žiakov V40-01 za ŠaŠZ.

Prvok 9.2.2 ZŠ, Hradné námestie s jedálňou a ŠKD

	Skutočnosť	Skutočnosť	Rozpočet	Očak. skut.	**Rozpočet**	Rozpočet	Rozpočet
Rok	2020	2021	2022	2022	**2023**	2024	2025
Suma (€)	1 438 522,81	1 617 896,09	1 409 444	1 597 625	**1 515 984**	1 515 984	1 517 920

Zodpovednosť:	*Oddelenie školstva, mládeže a športu*					
Cieľ	*Zabezpečiť základné zdelávanie pre žiakov základných škôl*					
Merateľný ukazovateľ:	Výstup:	*Počet žiakov ZŠ v danom kalendárnom roku*				
Rok	2020	2021	2022	**2023**	2024	2025
Plánovaná hodnota	487	486	485	**488**	488	488
Skutočná hodnota	486	535				
Cieľ	*Zabezpečiť podmienky pre žiakov, ktorý majú záujem navštevovať ŠKD*					
Merateľný ukazovateľ:	Výstup:	*Percento žiakov ZŠ navštevujúcich ŠKD*				
Rok	2020	2021	2022	**2023**	2024	2025
Plánovaná hodnota	24,84%	24,84%	22,68%	**24,79%**	24,79%	24,79%
Skutočná hodnota	22,42%	20,56%				

Komentár k prvku:

Výdavky sú rozpočtované podľa počtu žiakov v ZŠ k 15.09.2022 uvedených v protokole o zbere údajov (EDUZBER), pre ŠKD a ŠJ vo výkaze o počte žiakov V40-01 za ŠaŠZ.

Prvok 9.2.3 ZŠ s MŠ, Nižná brána s jedálňou a ŠKD

	Skutočnosť	Skutočnosť	Rozpočet	Očak. skut.	**Rozpočet**	Rozpočet	Rozpočet
Rok	2020	2021	2022	2022	**2023**	2024	2025
Suma (€)	1 834 022,00	1 979 025,04	1 768 271	1 871 220	**1 867 235**	1 867 235	1 871 238

Zodpovednosť:	*Oddelenie školstva, mládeže a športu*					
Cieľ	*Zabezpečiť základné zdelávanie pre žiakov základných škôl*					
Merateľný ukazovateľ:	Výstup:	*Počet žiakov ZŠ v danom kalendárnom roku*				
Rok	2020	2021	2022	**2023**	2024	2025
Plánovaná hodnota	537	531	535	**500**	500	500
Skutočná hodnota	531	535				
Cieľ	*Zabezpečiť podmienky pre žiakov, ktorý majú záujem navštevovať ŠKD*					
Merateľný ukazovateľ:	Výstup:	*Percento žiakov ZŠ navštevujúcich ŠKD*				
Rok	2020	2021	2022	**2023**	2024	2025
Plánovaná hodnota	21,41%	21,66%	19,81%	**20,60%**	20,60%	20,60%
Skutočná hodnota	21,65%	19,81				

Komentár k prvku:

Výdavky sú rozpočtované podľa počtu žiakov ZŠ a MŠ k 15.09.2022 uvedených v protokole o zbere údajov (EDUZBER), pre MŠ, ŠKD a ŠJ vo výkaze o počte žiakov V40-01 za ŠaŠZ .

Prvok 9.2.4 ZŠ Sv. Kríža jedálňou a ŠKD

	Skutočnosť	Skutočnosť	Rozpočet	Očak. skut.	**Rozpočet**	Rozpočet	Rozpočet
Rok	2020	2021	2022	2022	**2023**	2024	2025
Suma (€)	167 038,00	169 482,00	156 072	156 072	**189 315**	189 315	190 660

Zodpovednosť:	*Oddelenie školstva, mládeže a športu*					
Cieľ	*Zabezpečiť základné zdelávanie pre žiakov základných škôl*					
Merateľný ukazovateľ:	Výstup:	*Počet žiakov ZŠ v danom kalendárnom roku*				
Rok	2020	2021	2022	**2023**	2024	2025
Plánovaná hodnota	419	426	455	**495**	495	495
Skutočná hodnota	426	455				
Cieľ	*Zabezpečiť podmienky pre žiakov, ktorý majú záujem navštevovať ŠKD*					
Merateľný ukazovateľ:	Výstup:	*Percento žiakov ZŠ navštevujúcich ŠKD*				
Rok	2020	2021	2022	**2023**	2024	2025
Plánovaná hodnota	36,51%	33,09%	26,15%	**26,26%**	26,26%	26,26%
Skutočná hodnota	33,10%	26,15%				

Komentár k prvku:

Výdavky sú rozpočtované podľa počtu detí uvedených v štatistickom výkaze Škol (MŠVVŠ SR) 40-01 k 15.9.2022. Z rozpočtu mesta je financovaná iba školská jedáleň a školský klub detí (ŠKD).

Prvok 9.2.5 Špeciálna základná škola

	Skutočnosť	Skutočnosť	Rozpočet	Očak. skut.	**Rozpočet**	Rozpočet	Rozpočet
Rok	2020	2021	2022	2022	**2023**	2024	2025
Suma (€)	7 998,00	9 242,88	7 500	7 500	**8 000**	8 000	8 000

Zodpovednosť:	*Oddelenie školstva, mládeže a športu*					
Cieľ	*Zabezpečiť stravovanie a školské potreby pre žiakov v hmotnej núdzi*					
Merateľný ukazovateľ:	Výstup:	*Počet žiakov ŠZŠ*				
Rok	2020	2021	2022	**2023**	2024	2025
Plánovaná hodnota	9	7	8	**11**	11	11
Skutočná hodnota	57	8				

Komentár k prvku:

V súlade so zákonom č. 544/2010 Z. z. o dotáciách v pôsobnosti ÚPSVaR mesto žiakom ŠZŠ prerozdeľuje dotácie, ktoré sú určené na zabezpečenie podpory k stravovacím návykom a školským potrebám na základe nahláseného počtu žiakov v hmotnej núdzi.

Podprog 9.3 Voľno časové vzdelávanie a aktivity

Zámer: *Aktívne a zmysluplne využívaný voľný čas detí*

	Skutočnosť	Skutočnosť	Rozpočet	Očak. skut.	**Rozpočet**	Rozpočet	Rozpočet
Rok	2020	2021	2022	2022	**2023**	2024	2025
Suma (€)	228 274,22	146 904,50	104 340	138 466	**162 640**	162 640	163 486

Prvok 9.3.1 Centrum voľného času

	Skutočnosť	Skutočnosť	Rozpočet	Očak. skut.	**Rozpočet**	Rozpočet	Rozpočet
Rok	2020	2021	2022	2022	**2023**	2024	2025
Suma (€)	228 274,22	146 904,50	104 340	138 466	**162 640**	162 640	163 486

Zodpovednosť:	*Oddelenie školstva, mládeže a športu*					
Cieľ	*Zabezpečiť zmysluplné využitie voľného času pre deti a mládež*					
Merateľný ukazovateľ:	Výstup:	*Počet detí navštevujúcich CVČ v danom kalendárnom roku*				
Rok	2020	2021	2022	**2023**	2024	2025
Plánovaná hodnota	517	486	321	**423**	423	423
Skutočná hodnota	486	321				

Komentár k prvku:

Výdavky sú rozpočtované podľa počtu žiakov k 15.9.2022.

Podprog 9.4 Základné umelecké školy

Zámer: *Kežmarok - mesto podporujúce mladé umelecké talenty*

	Skutočnosť	Skutočnosť	Rozpočet	Očak. skut.	**Rozpočet**	Rozpočet	Rozpočet
Rok	2020	2021	2022	2022	**2023**	2024	2025
Suma (€)	774 648,41	815 969,51	790 694	813 119	**865 316**	865 316	921 438

Prvok 9.4.1 **Základná umelecká škola Antona Cígera**

	Skutočnosť	Skutočnosť	Rozpočet	Očak. skut.	**Rozpočet**	Rozpočet	Rozpočet
Rok	2020	2021	2022	2022	**2023**	2024	2025
Suma (€)	774 648,41	815 969,51	790 694	813 119	**865 316**	865 316	921 438

Zodpovednosť:	*Oddelenie školstva, mládeže a športu*					
Cieľ	*Zabezpečiť kvalitné umelecké vzdelávanie pre deti v meste*					
Merateľný ukazovateľ:	Výstup:	*Počet žiakov navštevujúcich ZUŠ v danom kalendárnom roku*				
Rok	2020	2021	2022	**2023**	2024	2025
Plánovaná hodnota	999	995	946	**998**	998	998
Skutočná hodnota	995	946				

Komentár k prvku:

Výdavky sú rozpočtované podľa počtu žiakov uvedených v štatistickom výkaze Škol (MŠVVŠ SR) 40-01 k 15.9.2022.

Podprog 9.5 **Parlament mládeže mesta Kežmarok**

Zámer: *Aktívna participácia mladých ľudí na veciach verejných*

	Skutočnosť	Skutočnosť	Rozpočet	Očak. skut.	**Rozpočet**	Rozpočet	Rozpočet
Rok	2020	2021	2022	2022	**2023**	2024	2025
Suma (€)	500,00	500,00	500	500	**500**	500	500

Zodpovednosť:	*Oddelenie školstva, mládeže a športu*					
Cieľ	*Podporiť aktivity mládeže v meste a v partnerských mestách*					
Merateľný ukazovateľ:	Výstup:	*Počet podujatí, pri ktorých organizácii partcipuje parlamet mládeže v danom roku*				
Rok	2020	2021	2022	**2023**	2024	2025
Plánovaná hodnota	12	12	12	**10**	10	10
Skutočná hodnota	3	1				

Komentár k podprogramu:

V podprograme sa rozpočtujú výdavky na aktivity, pri ktorých participuje parlament mládeže.

Podprog 9.8 Spoločný školský úrad

Zámer : Zabezpečiť podmienky pre kvalitný výchovno-vzdelávací proces

	Skutočnosť	Skutočnosť	Rozpočet	Očak. skut.	**Rozpočet**	Rozpočet	Rozpočet
Rok	2020	2021	2022	2022	**2023**	2024	2025
Suma (€)	35 088,00	27 498,00	35 500	18 450	**35 620**	35 620	35 620

Zodpovednosť:	*Oddelenie školstva, mládeže a športu*					
Cieľ	*Zabezpečiť štátnu správu v školstve v zmysle platnej legislatívy*					
Merateľný ukazovateľ:	Výstup:	*Počet pracovných stretnutí so zástupcami zriaďovateľov a riaditeľov škôl*				
Rok	2020	2021	2022	**2023**	2024	2025
Plánovaná hodnota	4	8	8	**12**	12	12
Skutočná hodnota	12	7				

Komentár k podprogramu:

Personálne a vecné výdavky na zabezpečenie činnosti školského úradu.

Podprog 9.10 Účelovo viazané prostriedky pre školstvo

	Skutočnosť	Skutočnosť	Rozpočet	Očak. skut.	**Rozpočet**	Rozpočet	Rozpočet
Rok	2020	2021	2022	2022	**2023**	2024	2025
Suma (€)	0,00	0,00	10 000	0	**10 000**	10 000	10 000

Zodpovednosť:	*Oddelenie školstva, mládeže a športu*					
Cieľ	*Podporiť súťaživosť medzi školami a školskými zariadeniami*					
Merateľný ukazovateľ:	Výstup:	*Počet podporených subjektov*				
Rok	2020	2021	2022	**2023**	2024	2025
Plánovaná hodnota	7	7	7	**9**	9	9
Skutočná hodnota	0	0				

Komentár k podprogramu :

Účelovo viazané prostriedky sú tvorené rezervou na bežné výdavky v oblasti školstva. Okrem toho sú poskytované finančné prostriedky pre rozvojové projekty v oblasti školstva.

Program 10: Šport

Zámer: *Zdraví a športujúci Kežmarčania*

	Skutočnosť	Skutočnosť	Rozpočet	Očak. skut.	**Rozpočet**	Rozpočet	Rozpočet
Rok	2020	2021	2022	2022	**2023**	2024	2025
Suma (€)	3 254 293,28	705 581,42	1 070 886	1 397 300	**745 000**	768 900	823 500

Podprog 10.2 Motivácia k športu

Zámer: Úspechy jednotlivcov a kolektívov mesta prezentované verejnosti

	Skutočnosť	Skutočnosť	Rozpočet	Očak. skut.	**Rozpočet**	Rozpočet	Rozpočet
Rok	2020	2021	2022	2022	**2023**	2024	2025
Suma (€)	50,00	2 250,00	15 000	15 000	**10 000**	8 000	8 000

Prvok 10.2.4 Organizácia športových podujatí

Zámer: Podpora príležitostného športovania v meste

	Skutočnosť	Skutočnosť	Rozpočet	Očak. skut.	**Rozpočet**	Rozpočet	Rozpočet
Rok	2020	2021	2022	2022	**2023**	2024	2025
Suma (€)	50,00	2 250,00	15 000	15 000	**10 000**	8 000	8 000

Zodpovednosť:	*Oddelenie školstva, mládeže a športu*					
Cieľ	*Podporiť príležitostné športovanie v meste*					
Merateľný ukazovateľ:	Výstup:	*Počet športových podujatí v danom roku*				
Rok	2020	2021	2022	**2023**	2024	2025
Plánovaná hodnota	17	17	17	**17**	17	17
Skutočná hodnota	0	0				

Komentár k podprogramu:

V podprograme sa rozpočtujú výdavky na organizáciu športových podujatí pre občanov mesta Kežmarok a dní športu v meste Kežmarok.

Podprog 10.3 Dotácia pre Mestský športový klub OZ

Zámer: Rozvoj športu v meste, hlavne so zameraním na mládež.

	Skutočnosť	Skutočnosť	Rozpočet	Očak. skut.	**Rozpočet**	Rozpočet	Rozpočet
Rok	2020	2021	2022	2022	**2023**	2024	2025
Suma (€)	90 896,58	81 034,23	178 000	178 000	**178 000**	178 000	178 000

Zodpovednosť:	*Oddelenie školstva, mládeže a športu*					
Cieľ	*Podporiť aktívne športovanie obyvateľov mesta*					
Merateľný ukazovateľ:	Výstup:	*Počet klubov MŠK v danom roku*				
Rok	2020	2021	2022	**2023**	2024	2025
Plánovaná hodnota	17	17	17	**17**	17	17
Skutočná hodnota	17	17				
Merateľný ukazovateľ:	Výstup:	*Počet športovcov v MŠK v danom roku*				
Rok	2020	2021	2022	**2023**	2024	2025
Plánovaná hodnota	1 050	1 100	1 100	**1 100**	1 100	1 100
Skutočná hodnota	1 107	1 107				
Merateľný ukazovateľ:	Výstup:	*Výdavky v prepočte na jedného športovca MŠK v eurách*				
Rok	2020	2021	2022	**2023**	2024	2025
Plánovaná hodnota	190,00	145,45	145,45	**145,45**	145,45	145,45
Skutočná hodnota	57,81	73,20				

Komentár k podprogramu:

V podprograme sa rozpočtujú výdavky na činnosť jednotlivých klubov MŠK a nájomné. Podprogram zahŕňa najmä výdavky na prepravné, vyplatenie rozhodcov, MTZ oddielov a na mzdy aparátu MŠK. Členmi MŠK sú okrem športovcov aj funkcionári, športový a technický servis klubov (vedúci družstiev, zdravotníci, zapisovatelia).

Podprog 10.4 Športoviská

Zámer: *Kvalitné a bezpečné mestské športoviská*

	Skutočnosť	Skutočnosť	Rozpočet	Očak. skut.	**Rozpočet**	Rozpočet	Rozpočet
Rok	2020	2021	2022	2022	**2023**	2024	2025
Suma (€)	3 111 965,00	555 732,13	772 886	1 084 900	**438 500**	437 900	492 500

Prvok 10.4.1 Futbalový štadión

	Skutočnosť	Skutočnosť	Rozpočet	Očak. skut.	**Rozpočet**	Rozpočet	Rozpočet
Rok	2020	2021	2022	2022	**2023**	2024	2025
Suma (€)	70 948,67	67 343,92	75 000	112 700	**75 000**	75 000	89 800

Zodpovednosť:	*Oddelenie školstva, mládeže a športu*					
Cieľ	*Zabezpečiť priestory pre aktívne, pasívne i rekreačné športové vyžitie*					
Merateľný ukazovateľ:	Výstup:	*Počet hodín využívania areálu futbalového štadiónu 1*				
Rok	2020	2021	2022	**2023**	2024	2025
Plánovaná hodnota	950	950	950	**950**	950	950
Skutočná hodnota	650	650				
Merateľný ukazovateľ:	Výstup:	*Počet platiacich divákov na majstrovských zápasoch za rok*				
Rok	2020	2021	2022	**2023**	2024	2025
Plánovaná hodnota	7 000	7 000	7 000	**7 000**	7 000	7 000
Skutočná hodnota	0	0				

Komentár k prvku:

Kvalitnou prípravou futbalového štadióna chceme zachovať atraktívnosť športovania pre všetky vekové kategórie. Trávnatá plocha bude poskytnutá na zápasy všetkých futbalových skupín. Plánované výdavky formou príspevku sa týkajú nákladov na materiál, energie, služby, údržbu a na mzdy údržbára a upratovačky. Opravy a údržbu plánujeme uskutočňovať podľa aktuálnych potrieb. Tréningový futbalový štadión je určený hlavne mládeži, školám a obyvateľom mesta Kežmarok, aby sa šport stal súčasťou ich životného štýlu. Od júna roku 2019 bol futbalový štadión zverený do správy príspevkovej organizácii mesta Verejnoprospešné služby Mesta Kežmarok.

Prvok 10.4.2 Futbalový štadión 2

	Skutočnosť	Skutočnosť	Rozpočet	Očak. skut.	**Rozpočet**	Rozpočet	Rozpočet
Rok	2020	2021	2022	2022	**2023**	2024	2025
Suma (€)	2 373,83	1 000,00	2 200	2 200	**2 400**	2 400	2 400

Zodpovednosť:	*Oddelenie školstva, mládeže a športu*					
Cieľ	*Zabezpečiť priestory pre trénovanie mládeže a obyvateľov mesta*					
Merateľný ukazovateľ:	Výstup:	*Počet hodín za rok, v ktorých je štadión prístupný pre obyvateľov mesta a školskú mládež.*				
Rok	2020	2021	2022	**2023**	2024	2025
Plánovaná hodnota	1 000	1 000	1 000	**1 000**	1 000	1 000
Skutočná hodnota	600	600				

Komentár k prvku:

Futbalový štadión 2 je určený hlavne mládeži, lukostrelcom a obyvateľom mesta Kežmarok, aby sa šport stal súčasťou ich životného štýlu. Výdavky formou príspevku zahŕňajú úpravu trávnatej plochy a zabezpečenie nutnej údržby. Od júna roku 2019 bol futbalový štadión zverený do správy príspevkovej organizácii mesta Verejnoprospešné služby Mesta Kežmarok.

Prvok 10.4.3 Zimný štadión

	Skutočnosť	Skutočnosť	Rozpočet	Očak. skut.	**Rozpočet**	Rozpočet	Rozpočet
Rok	2020	2021	2022	2022	**2023**	2024	2025
Suma (€)	2 935 438,50	364 913,33	224 000	210 000	**230 000**	230 000	246 700

Zodpovednosť:	*Oddelenie školstva, mládeže a športu*					
Cieľ	*Zabezpečiť priestory pre verejné korčuľovanie*					
Merateľný ukazovateľ:	Výstup:	*Počet hodín využitia ľadovej plochy na verejné korčuľovanie v danom roku*				
Rok	2020	2021	2022	**2023**	2024	2025
Plánovaná hodnota	210	300	300	**300**	300	300
Skutočná hodnota	70	100				
Merateľný ukazovateľ:	Výstup:	*Návštevnosť verejného korčuľovania v počte predaných vstupeniek za rok*				
Rok	2020	2021	2022	**2023**	2024	2025
Plánovaná hodnota	33 600	33 000	33 000	**33 000**	33 000	33 000
Skutočná hodnota	13 000	10 000				

Komentár k prvku:

Bežné výdavky sú rozpočtované ako príspevok na bežnú prevádzku zimného štadióna. Ľadová plocha sa bude využívať aj na verejné korčuľovanie pre verejnosť približne 6 hodin týždenne. V mesiacoch január - marec a september - december. Ľadovú plochu využívajú dva hokejové kluby, MHK Kežmarok a HKM Kežmarok na zabezpečenie tréningov a majstrovských zápasov. Ľadová plocha bude prenajímaná aj záujemcom o športové činnosti. Od júna roku 2019 bol zimný štadión zverený do správy príspevkovej organizácii mesta Verejnoprospešné služby Mesta Kežmarok.

Prvok 10.4.4 Viacúčelové ihrisko (sídlisko JUH)

	Skutočnosť	Skutočnosť	Rozpočet	Očak. skut.	**Rozpočet**	Rozpočet	Rozpočet
Rok	2020	2021	2022	2022	**2023**	2024	2025
Suma (€)	1 000,00	1 000,00	1 000	1 000	**1 100**	1 100	1 100

Zodpovednosť:	*Oddelenie školstva, mládeže a športu*					
Cieľ	*Zabezpečiť priestor pre športovanie mládeže na sídlisku JUH*					
Merateľný ukazovateľ:	Výstup:	*Priestor pre športovanie mládeže na sídlisku JUH zabezpečený*				
Rok	2020	2021	2022	**2023**	2024	2025
Plánovaná hodnota	áno	áno	áno	**áno**	áno	áno
Skutočná hodnota	áno	áno				

Komentár k prvku:

Viacúčelové ihrisko využíva hlavne mládež kežmarského sídliska, pretože je vybudované v jeho centre. Jeho prevádzkovaním podnecujeme záujem o športové aktivity detí a mládeže. Výdavky formou príspevku určené na viacúčelové ihrisko zahŕňajú hlavne výdavky na jeho prevádzku a údržbu. Od júna roku 2019 bolo viacúčelové ihrisko zverené do správy príspevkovej organizácii mesta Verejnoprospešné služby Mesta Kežmarok.

Prvok 10.4.5 Mestská športová hala

	Skutočnosť	Skutočnosť	Rozpočet	Očak. skut.	**Rozpočet**	Rozpočet	Rozpočet
Rok	2020	2021	2022	2022	**2023**	2024	2025
Suma (€)	65 004,00	89 474,88	430 686	699 000	**85 000**	85 000	108 100

Zodpovednosť:	*Oddelenie školstva, mládeže a športu*					
Cieľ	*Vytvorenie podmienok pre aktívne športovanie občanov mesta v krytých priestoroch*					
Merateľný ukazovateľ:	Výstup:	*Počet hodín využitia telocvične v športovej hale ročne*				
Rok	2020	2021	2022	**2023**	2024	2025
Plánovaná hodnota	3 200	3 200	3 200	**3 200**	3 200	3 200
Skutočná hodnota	850	850				

Komentár k prvku:

Mestská športová hala poskytuje svoje priestory hlavne jednotlivým zložkám mestského športového klubu, ale aj školám a verejnosti. V bežných výdavkoch formou príspevku sú plánované výdavky na prevádzku prostredníctvom VPS.

Prvok 10.4.7 Iné športoviská v meste

	Skutočnosť	Skutočnosť	Rozpočet	Očak. skut.	**Rozpočet**	Rozpočet	Rozpočet
Rok	2020	2021	2022	2022	**2023**	2024	2025
Suma (€)	0,00	0,00	0	0	**0**	0	0

Zodpovednosť:	*Oddelenie školstva, mládeže a športu*					
Cieľ	*Počet iných športovísk v meste*					
Merateľný ukazovateľ:	Výstup:	*Počet športovísk*				
Rok	2020	2021	2022	**2023**	2024	2025
Plánovaná hodnota	0	0	0	**3**	3	3
Skutočná hodnota	0	0				

Komentár k prvku:

V rámci prvku sú vedené vyčlenené plochy určené pre lukostrelecký areál, skatepark a bike zóna. V roku 2023 nie je plánovaná prípravná a projektová dokumentácia k výstavbe športovísk.

Prvok 10.4.9 Kúpalisko

	Skutočnosť	Skutočnosť	Rozpočet	Očak. skut.	**Rozpočet**	Rozpočet	Rozpočet
Rok	2020	2021	2022	2022	**2023**	2024	2025
Suma (€)	37 200,00	32 000,00	40 000	60 000	**45 000**	44 400	44 400

Zodpovednosť:	*Oddelenie školstva, mládeže a športu*					
Cieľ	*Zabezpečiť sprevádzkovanie mestského kúpaliska*					
Merateľný ukazovateľ:	Výstup:	*Mestské kúpalisko je v prevádzke*				
Rok	2020	2021	2022	**2023**	2024	2025
Plánovaná hodnota	áno	áno	áno	**áno**	áno	áno
Skutočná hodnota	áno	áno				

Komentár k prvku:

Bežné výdavky sú určené ako príspevok pre príspevkovú organizáciu Verejnoprospešné služby mesta Kežmarok na zabezpečenie výdavkov súvisiacich s kúpaliskom. Verejné kúpalisko bude v prevádzke počas roka v plánovanom období 2 mesiacov - júl, august.

Podprog 10.6 Dotácie podľa VZN pre športové kluby

Zámer: Podpora ostatných športových klubov mimo MŠK

	Skutočnosť	Skutočnosť	Rozpočet	Očak. skut.	**Rozpočet**	Rozpočet	Rozpočet
Rok	2020	2021	2022	2022	**2023**	2024	2025
Suma (€)	51 381,70	66 565,06	105 000	119 400	**118 500**	145 000	145 000

Zodpovednosť:	*Oddelenie školstva, mládeže a športu*					
Cieľ	*Podporiť činnosť športových klubov, ktoré nie sú členmi MŠK*					
Merateľný ukazovateľ:	Výstup:	*Počet podporených klubov mimo MŠK v danom roku*				
Rok	2020	2021	2022	**2023**	2024	2025
Plánovaná hodnota	10	12	12	**12**	12	12
Skutočná hodnota	14	14				

Komentár k prvku:

V podprograme sa rozpočtujú výdavky na činnosť športových klubov mesta Kežmarok, ktoré nie sú v Mestskom športovom klube. V roku 2023 budú dotácie rozdelené pre Mestský futbalový klub - 1.MFK Kežmarok na činnosť klubu v súťaži a na nájomné za futbalový štadión, Mestský hokejový klub Kežmarok o.z.,a iné športové kluby podľa VZN č.3/2016. Väčšinou je poskytnutá dotácia na organizačné zabezpečenie športových podujatí týchto klubov.

Program 11: Kultúra

Zámer: *Kežmarok - kultúrne centrum euroregiónu Tatry*

	Skutočnosť	Skutočnosť	Rozpočet	Očak. skut.	**Rozpočet**	Rozpočet	Rozpočet
Rok	2020	2021	2022	2022	**2023**	2024	2025
Suma (€)	350 054,85	297 110,52	490 800	559 020	**574 900**	505 800	666 800

Podprog 11.1 Starostlivosť o pamiatkové objekty

Zámer: *Zreštaurované pamiatky pre budúce generácie*

	Skutočnosť	Skutočnosť	Rozpočet	Očak. skut.	**Rozpočet**	Rozpočet	Rozpočet
Rok	2020	2021	2022	2022	**2023**	2024	2025
Suma (€)	0,00	2 743,21	15 000	15 000	**30 000**	0	0

Zodpovednosť:	*Oddelenie rozvoja mesta a výstavby - Útvar výstavby, dopravy a životného prostredia*					
Cieľ	*Zabezpečiť údržbu a opravy pamiatkových objektov*					
Merateľný ukazovateľ:	Výstup:	*Počet opravených pamiatkových objektov*				
Rok	2020	2021	2022	**2023**	2024	2025
Plánovaná hodnota	1	1	1	**1**	1	1
Skutočná hodnota	0	1				
Cieľ	*Zabezpečiť údžba pamiatkových a historických hrobov*					
Merateľný ukazovateľ:	Výstup:	*Počet údžiavaných pamiatkových a historických hrobov*				
Rok	2020	2021	2022	**2023**	2024	2025
Plánovaná hodnota	5	5	5	**5**	5	5
Skutočná hodnota	0	0				

Komentár k podprogramu:

Zabezpečenie drobných opráv pamiatkových objektov a údržby pamiatkových a historických hrobov, a pamätných tabúľ.

Podprog 11.2 Kultúrne podujatia

Zámer: Ponuka kultúrnych podujatí rešpektujúca dopyt obyvateľov

	Skutočnosť	Skutočnosť	Rozpočet	Očak. skut.	**Rozpočet**	Rozpočet	Rozpočet
Rok	2020	2021	2022	2022	**2023**	2024	2025
Suma (€)	30 600,00	71 990,06	272 000	316 520	**276 000**	254 000	413 000

Prvok 11.2.1 Literárny Kežmarok

	Skutočnosť	Skutočnosť	Rozpočet	Očak. skut.	**Rozpočet**	Rozpočet	Rozpočet
Rok	2020	2021	2022	2022	**2023**	2024	2025
Suma (€)	3 600,00	6 000,00	6 000	13 020	**11 000**	11 000	15 000

Zodpovednosť:	*Oddelenie kultúry, komunikácie a propagácie*					
Cieľ	*Udržať tradíciu konania Literárneho Kežmarku*					
Merateľný ukazovateľ:	Výstup:	*Zrealizovaný Literárny Kežmarok v danom roku*				
Rok	2020	2021	2022	**2023**	2024	2025
Plánovaná hodnota	áno	áno	áno	**áno**	áno	áno
Skutočná hodnota	áno	áno				
Merateľný ukazovateľ:	Výstup:	*Počet sprievodných podujatí v danom roku*				
Rok	2020	2021	2022	**2023**	2024	2025
Plánovaná hodnota	10	10	10	**10**	10	10
Skutočná hodnota	10	7				

Cieľ	*Podporiť mladé talenty v literárnej tvorbe*					
Merateľný ukazovateľ:	Výstup:	*Počet súťažiacich celoslovenskej súťaže Literárny Kežmarok*				
Rok	2020	2021	2022	**2023**	2024	2025
Plánovaná hodnota	350	340	300	**300**	300	300
Skutočná hodnota	174	230				
Merateľný ukazovateľ:	Výstup:	*Počet zaslaných prác do celoslovenskej súťaže Literárny KK*				
Rok	2020	2021	2022	**2023**	2024	2025
Plánovaná hodnota	700	600	600	**600**	600	600
Skutočná hodnota	453	508				

Komentár k prvku:

Literárny Kežmarok (LK) je celoslovenská literárna súťaž v písaní poézie a prózy žiakov základných a stredných škôl na Slovensku a slovenských žiakov žijúcich v zahraničí so sprievodnými kultúrno-spoločenskými a vzdelávacími podujatiami /literárne večery,slávnostné otvorenie LK, kultúrny program, besedy a seminár venovaný významnej osobnosti literárneho života, prípadne dejinnej udalosti, tvorivé dielne a workshopy, filmový večer/. V ďalších rokoch plánujeme pokračovať v duchu tradícii a myšlienok tejto súťaže a podporovať tvorbu mladých nádejných umelcov. Výška transferu predstavuje časť nákladov pre uvedený prvok. Finančné prostriedky budú použité na propagáciu, ubytovanie, cestovné, občerstvenie účastníkov, odmeny pre porotu, odmeny pre lektorov, zakúpenie cien víťazom, spotrebný materiál a poštovné. Každoročne sa uchádzame získať dotáciu z Fondu na podporu umenia v pôsobnosti Ministerstva kultúry SR. Vopred však nie je možné predpokladať úspešnosť projektu.

Prvok 11.2.2 Privítanie Mikuláša a silvestrovské oslavy

	Skutočnosť	Skutočnosť	Rozpočet	Očak. skut.	**Rozpočet**	Rozpočet	Rozpočet
Rok	2020	2021	2022	2022	**2023**	2024	2025
Suma (€)	6 000,00	1 547,15	3 000	3 000	**5 000**	3 000	8 000

Zodpovednosť:	*Oddelenie kultúry, komunikácie a propagácie*					
Cieľ	*Osláviť sviatok Mikuláša a príchod Nového roku*					
Merateľný ukazovateľ:	Výstup:	*Počet podujatí s mikulášskou a silvestrovskou tématikou v roku*				
Rok	2020	2021	2022	**2023**	2024	2025
Plánovaná hodnota	3	2	2	**2**	2	2
Skutočná hodnota	3	2				

Komentár k prvku:

V záujme spríjemnenia predvianočného obdobia a príchodu Nového roku budú organizované podujatia privítania Mikuláša a silvestrovskej oslavy v podaní amatérskych aj profesionálnych účinkujúcich. Do prípravy programov budú zapojené aj kežmarské školy a súbory, čím im bude daná možnosť prezentácie vlastnej činnosti. Finančné prostriedky sú plánované na ozvučenie, propagáciu, honoráre, občerstvenie a ostatné materiálové výdavky.

Prvok 11.2.3 Európske ľudové remeslo a iné trhy

	Skutočnosť	Skutočnosť	Rozpočet	Očak. skut.	**Rozpočet**	Rozpočet	Rozpočet
Rok	2020	2021	2022	2022	**2023**	2024	2025
Suma (€)	12 000,00	21 798,00	183 000	183 000	**190 000**	190 000	240 000

Zodpovednosť:	*Prednosta MsÚ/ Oddelenie kultúry, komunikácie a propagácie/ Mestské kultúrne stredisko*					
Cieľ	*Zabezpečiť oživenie a šírenie tradície remeselnej výroby a ľudovej kultúry*					
Merateľný ukazovateľ:	Výstup:	*Počet remeselníkov v danom roku*				
Rok	2020	2021	2022	**2023**	2024	2025
Plánovaná hodnota	180	180	180	**180**	180	180
Skutočná hodnota	0	0				
Merateľný ukazovateľ:	Výstup:	*Počet folklórnych súborov v danom roku*				
Rok	2020	2021	2022	**2023**	2024	2025
Plánovaná hodnota	16	16	16	**16**	16	16
Skutočná hodnota	0	0				
Merateľný ukazovateľ:	Výstup:	*Počet vystúpení folklórnych súborov v danom roku*				
Rok	2020	2021	2022	**2023**	2024	2025
Plánovaná hodnota	40	x	40	**40**	40	40

Skutočná hodnota	0	x				
Merateľný ukazovateľ:	Výstup:	*Počet programov v rámci festivalu v danom roku*				
Rok	2020	2021	2022	**2023**	2024	2025
Plánovaná hodnota	x	x	70	**70**	70	70
Skutočná hodnota	x	x				
Merateľný ukazovateľ:	Výstup:	*Počet zahraničných účinkujúcich v danom roku*				
Rok	2020	2021	2022	**2023**	2024	2025
Plánovaná hodnota	220	x	200	**200**	200	200
Skutočná hodnota	0	x				
Merateľný ukazovateľ:	Výstup:	*Počet zahraničných súborov v danom roku*				
Rok	2020	2021	2022	**2023**	2024	2025
Plánovaná hodnota	x	x	6	**6**	6	6
Skutočná hodnota	x	x				

Komentár k prvku:

Európske ľudové remeslo (EĽRO) je reprezentatívnym festivalom remesiel a tradičnej kultúry a svojim programom a aktivitami prispieva k ochrane kultúrneho dedičstva. Hlavným cieľom festivalu je vytvorenie priestoru pre prezentáciu tradičnej kultúry formou scénických a nescénických programov interaktívneho typu s aktívnou účasťou návštevníkov. Medzi hlavné aktivity festivalu patrí prezentácia remesiel a remeselných výrobkov prostredníctvom pozvaných malovýrobcov znázorňujúcich svoje pracovné zručnosti a postupy práce; tvorba programov folklórnych kolektívov zo Slovenska a zahraničia a telies venujúcich sa dobovej kultúre; tvorba sprievodných podujatí a interaktívnych programov. Aktivity budú prezentované v rámci Areálu remesiel (hlavná scéna, vedľajšie scény a samotný trh remesiel), ktorý je symbolicky vytvorený ohraničením hlavného námestia mesta Kežmarok dobovou bránou. V rámci Areálu remesiel sa prezentuje približne 200 remeselníkov a v rámci programov vystúpi približne 1000 účinkujúcich. Festival je prístupný pre návštevníkov všetkých vekových kategórií, od detí až po seniorov zo Slovenska a zahraničia. Hlavnými organizátormi festivalu sú mesto Kežmarok a Mestské kultúrne stredisko v Kežmarku.

Prvok 11.2.5 Iné kultúrne podujatia v meste

	Skutočnosť	Skutočnosť	Rozpočet	Očak. skut.	**Rozpočet**	Rozpočet	Rozpočet
Rok	2020	2021	2022	2022	**2023**	2024	2025
Suma (€)	9 000,00	42 644,91	80 000	117 500	**70 000**	50 000	150 000

Zodpovednosť:	*Prednosta MsÚ/ Oddelenie kultúry, komunikácie a propagácie*					
Cieľ	*Zabezpečiť dostatok príležitostí na kultúrne vyžitie v meste*					
Merateľný ukazovateľ:	Výstup:	*Počet kultúrnych podujatí v danom roku*				
Rok	2020	2021	2022	**2023**	2024	2025
Plánovaná hodnota	30	30	30	**30**	30	30
Skutočná hodnota	53	56				

Komentár k prvku:

Rozvoj kultúry, ochrany kultúrneho dedičstva a využívanie kultúrnych pamiatok a zariadení umožňuje kultúrno-umelecké vyžitie obyvateľstva a zároveň poskytuje nové možnosti pre rozvoj kultúry. Využívanie jedinečných osobitostí mesta prostredníctvom kultúrnych a vzdelávacích podujatí a aktivít zvyšuje atraktivitu mesta a podporuje cestovný ruch. Sociálnej izolácii je vystavených čoraz viac ľudí. Kultúra ponúka možnosť intelektuálneho rozvoja, ako aj príležitosť "byť spolu". Radi by sme preto investovali do čo najrozmanitejších podujatí, ktoré by pritiahli čo najviac ľudí.

Podprog 11.3 Kultúrna infraštruktúra

Zámer: Kvalitná kultúrna infraštruktúra

	Skutočnosť	Skutočnosť	Rozpočet	Očak. skut.	**Rozpočet**	Rozpočet	Rozpočet
Rok	2020	2021	2022	2022	**2023**	2024	2025
Suma (€)	308 354,85	207 277,25	181 700	205 400	**241 900**	229 700	231 700

Prvok 11.3.1 Amfiteáter

	Skutočnosť	Skutočnosť	Rozpočet	Očak. skut.	**Rozpočet**	Rozpočet	Rozpočet
Rok	2020	2021	2022	2022	**2023**	2024	2025
Suma (€)	2 354,85	238,00	400	400	**500**	500	500

Zodpovednosť:	*Oddelenie kultúry, komunikácie a propagácie*					
Cieľ	*Zabezpečiť kultúrne podujatia v amfiteátri*					
Merateľný ukazovateľ:	Výstup:	*Počet kultúrnych podujatí v amfiteátri za rok*				
Rok	2020	2021	2022	**2023**	2024	2025
Plánovaná hodnota	0	0	x	**x**	x	x
Skutočná hodnota	0	0				
Merateľný ukazovateľ:	Výstup:	*Počet návštevníkov v amfiteátri za rok*				
Rok	2020	2021	2022	**2023**	2024	2025
Plánovaná hodnota	0	0	x	**x**	x	x
Skutočná hodnota	0	0				

Komentár k prvku:

Dňa 27.5.2020 bol amfiteáter odňatý zo správy Mestského kultúrneho strediska. Rozpočtované finančné prostriedky sú určené na spotrebu energií a vody.

Prvok 11.3.2 Mestská knižnica a Kežmarská informačná agentúra

	Skutočnosť	Skutočnosť	Rozpočet	Očak. skut.	**Rozpočet**	Rozpočet	Rozpočet
Rok	2020	2021	2022	2022	**2023**	2024	2025
Suma (€)	124 800,00	79 591,23	97 600	114 100	**147 700**	135 500	135 500

Zodpovednosť:	*Oddelenie kultúry, komunikácie a propagácie/ Mestské kultúrne stredisko*					
Cieľ	*Zabezpečiť prístupnosť literárnych diel pre obyvateľov mesta*					
Merateľný ukazovateľ:	Výstup:	*Počet návštevníkov za rok*				
Rok	2020	2021	2022	**2023**	2024	2025
Plánovaná hodnota	23 500	21 500	21 300	**21 000**	21 000	21 000
Skutočná hodnota	15 118	13932				
Merateľný ukazovateľ:	Výstup:	*Celkový knižný fond knižnice v ks*				
Rok	2020	2021	2022	**2023**	2024	2025
Plánovaná hodnota	40 000	40 000	40 000	**40 000**	40 000	40 000
Skutočná hodnota	40 980	42 064				
Merateľný ukazovateľ:	Výstup:	*Počet exemplárov doplnených v danom roku*				
Rok	2020	2021	2022	**2023**	2024	2025
Plánovaná hodnota	700	700	700	**700**	700	700
Skutočná hodnota	734	1 084				
Cieľ	*Zabezpečiť personalizované informácie o dianí v regióne na jednom mieste*					
Merateľný ukazovateľ:	Výstup:	*Počet hodín poskytovania informácií KIA za rok*				
Rok	2020	2021	2022	**2023**	2024	2025

Plánovaná hodnota	2 000	2 000	2 000	**2 000**	2 000	2 000
Skutočná hodnota	1 948	1 780				

Komentár k prvku:

Mestská knižnica v Kežmarku sa v súčasnosti pomaly mení na knižnicu hybridného typu - prechod medzi klasickou kamennou knižnicou a elektronickou. Uspokojuje potreby individuálne alebo kolektívne, rozvíja výchovný proces nielen na úrovni mesta, ale aj širokého okolia. Okrem základných služieb, medzi ktoré patria najmä výpožičné služby, stále viac stúpa záujem o medziknižničnú výpožičnú službu prostredníctvom medzinárodného knižnično-informačného systému KIS3G, dokonca aj o medzinárodnú medziknižničnú výpožičnú službu, o konzultačné a poradenské služby, o poskytovanie dokumentografických a faktografických informácií, o prípravu a realizáciu kultúrno-výchovných a vzdelávacích podujatí. Knižnica sa stáva vzdelávacím a kultúrnym centrom pre stretávanie sa ľudí s túžbou po celoživotnom vzdelávaní. Knižnica sa tento rok stala aj pomerne žiadaným miestom pre trávenie voľného času detí, najmä počas obdobia prázdnin. Používatelia knižnice sú zapojení aj do tvorby obsahu knižničného fondu. Pri akvizícii knižničného fondu sa vychádza predovšetkým z ich potrieb a požiadaviek. Podstatou činnosti Mestskej knižnice v Kežmarku je budovanie vzájomných vzťahov medzi organizáciou a verejnosťou s cieľom udržať si v očiach používateľov a čitateľov čo najlepší obraz. V rozpočte je počítané s nákladmi na nákup literatúry, energie, mzdy zamestnancov, odvody do knižničných fondov, údržbu a poistenie majetku. Knižnica je umiestnená v zrekonštruovanej budove v centre mesta s bezbariérovým vstupom. V priestoroch budovy knižnice je umiestnená aj kežmarská informačná agentúra. Výdavky tohto prvku zahŕňajú aj kompletné výdavky Kežmarskej informačnej agentúry.

Prvok 11.3.4 Kino

	Skutočnosť	Skutočnosť	Rozpočet	Očak. skut.	**Rozpočet**	Rozpočet	Rozpočet
Rok	2020	2021	2022	2022	**2023**	2024	2025
Suma (€)	54 000,00	43 748,02	60 000	66 500	**65 000**	65 000	67 000

Zodpovednosť:	*Prednosta MsÚ/ Oddelenie kultúry, komunikácie a propagácie/ Mestské kultúrne stredisko*					
Cieľ	*Zabezpečiť kvalitnú a atraktívnu ponuku filmových predstavení*					
Merateľný ukazovateľ:	Výstup:	*Počet predstavení za rok*				
Rok	2020	2021	2022	**2023**	2024	2025
Plánovaná hodnota	360	360	360	**360**	360	360
Skutočná hodnota	304	320				
Merateľný ukazovateľ:	Výstup:	*Počet návštevníkov za rok*				
Rok	2020	2021	2022	**2023**	2024	2025
Plánovaná hodnota	15 000	15 000	15 000	**15 000**	15 000	15 000
Skutočná hodnota	7 446	3 742				

Komentár k prvku:

Kino ISKRA premietaním filmov poskytuje priestor pre využívanie voľného času obyvateľom mesta i jeho návštevníkom. Premieta sa 6 dní v týždni vrátane predstavení v rámci filmového klubu (4-krát v mesiaci). Okrem toho sa premietajú filmy pre školy. Finančné prostriedky sú rozpočtované na materiálové náklady, mzdy,odvody do fondov,požičné, energie, služby, revízie zariadení, poistné. Kino Iskra plánuje aj v nasledujúcom období pokračovať v obľúbených akciách. Bude organizovať stretnutia s tvorcami filmov (režiséri, herci, scenáristi) a pripravovať s nimi diskusie k filmom. Veľkej obľube sa tešia aj dámske akcie, ktoré sme obohatili o tombolu a občerstvenie od sponzorov. Najväčšou akciou mimo priestorov kina je obľúbené Letné kino na hradnom nádvorí, kde budeme pokračovať na zvýšení návštevnosti a pozývaní zaujímavých hostí do Kežmarku, projekt Autokino, ktorý bude prebiehať v letných mesiacoch. K tradičným akciám patrí aj celoslovenský projekt Febiofest, ktorý je len vo vybraných mestách a Medzinárodný festival horských filmov. V budúcnosti by sme potrebovali zrekonštruovať pokladňu, vymaľovať, opraviť dvere do sály. Treba tiež posúdiť zakúpenie novej techniky na premietanie v rámci redigitalizácie, kde sa budú hľadať nejaké zdroje cez Audiovizuálny fond a projekt.

Prvok 11.3.5 Výstavná sieň

	Skutočnosť	Skutočnosť	Rozpočet	Očak. skut.	**Rozpočet**	Rozpočet	Rozpočet
Rok	2020	2021	2022	2022	**2023**	2024	2025
Suma (€)	14 700,00	3 700,00	3 700	3 700	**3 700**	3 700	3 700

Zodpovednosť:	*Mestské kultúrne stredisko*					
Cieľ	*Zabezpečiť širokú ponuku výstav umeleckých prác*					
Merateľný ukazovateľ:	Výstup:	*Počet výstav za rok*				
Rok	2020	2021	2022	**2023**	2024	2025
Plánovaná hodnota	12	11	11	**11**	11	11
Skutočná hodnota	9	8				
Merateľný ukazovateľ:	Výstup:	*Počet návštevníkov výstav za rok*				
Rok	2020	2021	2022	**2023**	2024	2025
Plánovaná hodnota	2 000	2 000	2 000	**2 000**	2 000	2 000
Skutočná hodnota	773	1 895				

Zodpovednosť:	*Mestské kultúrne stredisko*					
Cieľ	*Zabezpečiť prezentáciu regionálnych umelcov a mladých talentov*					
Merateľný ukazovateľ:	Výstup:	*Počet výstav regionálnych umelcov za rok*				
Rok	2020	2021	2022	**2023**	2024	2025
Plánovaná hodnota	3	x	x	**x**	x	x
Skutočná hodnota	7	4				
Merateľný ukazovateľ:	Výstup:	*Počet výstav mladých autorov za rok*				
Rok	2020	2021	2022	**2023**	2024	2025
Plánovaná hodnota	3	x	x	**x**	x	x
Skutočná hodnota	5	3				

Komentár k prvku:

Výstavná sieň poskytuje priestor na prezentáciu výtvarného umenia prostredníctvom organizovania výstav so zameraním predovšetkým na amatérskych aj profesionálnych umelcov regiónu a podporu mladých talentov. V roku 2019 bola premiestnená do priestorov Mestskej knižnice z dôvodu lepšej prístupnosti návštevníkov a finančným úsporám. Plánované finančné prostriedky sú na pokrytie energií, materiálových nákladov, tlač plagátov, hudobnú produkciu pri vernisážach.

Prvok 11.3.6 Kultúrne stredisko

	Skutočnosť	Skutočnosť	Rozpočet	Očak. skut.	**Rozpočet**	Rozpočet	Rozpočet
Rok	2020	2021	2022	2022	**2023**	2024	2025
Suma (€)	112 500,00	80 000,00	20 000	20 700	**25 000**	25 000	25 000

Zodpovednosť:	*Prednosta MsÚ/ Oddelenie kultúry, komunikácie a propagácie/ Mestské kultúrne stredisko*					
Cieľ	*Zabezpečiť kultúrne podujatia pre všetkých obyvateľov podľa ich potrieb a preferencií*					
Merateľný ukazovateľ:	Výstup:	*Počet kultúrnych podujatí v mestskom kultúrnom stredisku za rok*				
Rok	2020	2021	2022	**2023**	2024	2025
Plánovaná hodnota	30	30	30	**30**	30	30
Skutočná hodnota	9	8				
Merateľný ukazovateľ:	Výstup:	*Počet návštevníkov kultúrnych podujatí v mestskom kultúrnom stredisku za rok*				
Rok	2020	2021	2022	**2023**	2024	2025
Plánovaná hodnota	9 000	9 000	9 000	**9 000**	9 000	9 000
Skutočná hodnota	1 600	480				

Zodpovednosť:	*Mestské kultúrne stredisko*					
Cieľ	*Zabezpečiť vhodné podmienky pre stretnutia obyvateľov a prezentácie*					
Merateľný ukazovateľ:	Výstup:	*Počet stretnutí organizovaných v mestskom kultúrnom stredisku v roku*				
Rok	2020	2021	2022	**2023**	2024	2025
Plánovaná hodnota	110	x	x	**x**	x	x
Skutočná hodnota	37	27				
Merateľný ukazovateľ:	Výstup:	*Počet vzdelávacích programov a stretnutí, nácviky záujmovej činnosti*				
Rok	2020	2021	2022	**2023**	2024	2025
Plánovaná hodnota	x	100	x	**x**	x	x
Skutočná hodnota	x	x				
Merateľný ukazovateľ:	Výstup:	*Počet prezentácií v mestskom kultúrnom stredisku za rok*				
Rok	2020	2021	2022	**2023**	2024	2025
Plánovaná hodnota	10	x	x	**x**	x	x
Skutočná hodnota	2	2				
Merateľný ukazovateľ:	Výstup:	*Počet podujatí iných organizátorov*				
Rok	2020	2021	2022	**2023**	2024	2025
Plánovaná hodnota	x	30	x	**x**	x	x
Skutočná hodnota	x	x				

Komentár k prvku:

Finančné prostriedky budú použité na organizovaní kultúrných podujatí v meste Kežmarok.

Podprog 11.4 Ostatné dotácie podľa VZN pre kultúrne kluby

Zámer: Podpora kultúrnych klubov

	Skutočnosť	Skutočnosť	Rozpočet	Očak. skut.	**Rozpočet**	Rozpočet	Rozpočet
Rok	2020	2021	2022	2022	**2023**	2024	2025
Suma (€)	11 100,00	15 100,00	22 100	22 100	**27 000**	22 100	22 100

Zodpovednosť:	*Oddelenie školstva, mládeže a športu*					
Cieľ	*Podporiť opakovanú činnosť kultúrnych klubov*					
Merateľný ukazovateľ:	Výstup:	*Počet podporených klubov v danom roku*				
Rok	2020	2021	2022	**2023**	2024	2025
Plánovaná hodnota	7	7	7	**8**	8	8
Skutočná hodnota	3	7				

Komentár k podprogramu:

V podprograme sa rozpočtujú výdavky na činnosť kultúrnych klubov. Dotácie sú rozdeľované v súlade s VZN č. 3/2016 o poskytnutí dotácií z vlastných príjmov v znení VZN č. 8/2016. Dotácie sa poskytujú na činnosť z dôvodu podpory kultúrneho a spoločenského života, aktívneho využívania voľného času občanov - dospelých i mládeže a najmä výchovy deti , mládeže k tradičným hodnotám. Výroba hraných nočných prehliadok, 19- ty ročník z cyklu Krvavé dejiny XIX.(značka podujatia) a to počas festivalu EĽRO na Kežmarskom hrade. Financie budú použité na materiálno - technické zabezpečenie. Príprava a realizácia podujatí tradičnej kultúry v meste Kežmarok ako Medzinárodný festival DFS Krojované bábiky, Festival detských radostí, Festival dedinskej kultúry - Veniec krásy vekmi uvitý, Vianočné programy a podujatie Antológia folklóru. Činnosť folklórnych kolektívov Magura, Maguračik a Magurák k tomu zahraničná reprezentácia. Dramaturgia výstav - výtvarné techniky.

Program 12: Prostredie pre život

Zámer: *Kežmarok, mesto s príjemným a zdravím prostredím*

	Skutočnosť	Skutočnosť	Rozpočet	Očak. skut.	**Rozpočet**	Rozpočet	Rozpočet
Rok	2020	2021	2022	2022	**2023**	2024	2025
Suma (€)	1 332 126,35	432 746,94	492 000	509 670	**544 030**	393 830	451 930

Komentár k programu:

Výdavky na výsadbu a údržbu verejnej zelene, mestských lesov, detských ihrísk, drobnej architektúry, úpravu verejných priestranstiev, cintorínov.

Podprog 12.1 Verejná zeleň

	Skutočnosť	Skutočnosť	Rozpočet	Očak. skut.	**Rozpočet**	Rozpočet	Rozpočet
Rok	2020	2021	2022	2022	**2023**	2024	2025
Suma (€)	741 514,27	231 680,74	318 500	305 500	**331 930**	251 730	318 530

Prvok 12.1.1 Výsadba zelene

	Skutočnosť	Skutočnosť	Rozpočet	Očak. skut.	**Rozpočet**	Rozpočet	Rozpočet
Rok	2020	2021	2022	2022	**2023**	2024	2025
Suma (€)	10 000,00	12 000,00	18 000	15 000	**19 000**	19 000	20 000

Zodpovednosť:	*Oddelenie rozvoja mesta a výstavby - Útvar výstavby, dopravy a životného prostredia*					
Cieľ	*Zabezpečiť dreviny na verejných priestranstvách a v parkoch*					
Merateľný ukazovateľ:	Výstup:	*Počet novovysadených stromov*				
Rok	2020	2021	2022	**2023**	2024	2025
Plánovaná hodnota	20	30	20	**30**	20	20
Skutočná hodnota	12	3				

Komentár k prvku:

Výdavky na realizáciu výsadby nových drevín po výruboch realizovaných z rozpočtu mesta.

Prvok 12.1.2 Revitalizácia a údržba zelene

	Skutočnosť	Skutočnosť	Rozpočet	Očak. skut.	**Rozpočet**	Rozpočet	Rozpočet
Rok	2020	2021	2022	2022	**2023**	2024	2025
Suma (€)	730 758,41	218 000,00	298 000	288 000	**310 200**	230 000	295 800

Zodpovednosť:	*Oddelenie rozvoja mesta a výstavby - Útvar výstavby, dopravy a životného prostredia*					
Cieľ	*Zabezpečiť kvalitnú údržbu a starostlivosť o zeleň na verejných priestranstvách*					
Merateľný ukazovateľ:	Výstup:	*Výmera udržiavanej zelene v m2*				
Rok	2020	2021	2022	**2023**	2024	2025
Plánovaná hodnota	287 000	287 000	287 000	**287 000**	287 000	287 000
Skutočná hodnota	287 000	285 000				

Komentár k prvku:

Výdavky na kosenie trávnikov, strihanie živých plotov, orezy, výruby drevín, kvetinové záhony a mobilnú zeleň.

Prvok 12.1.3 Lesopark

	Skutočnosť	Skutočnosť	Rozpočet	Očak. skut.	**Rozpočet**	Rozpočet	Rozpočet
Rok	2020	2021	2022	2022	**2023**	2024	2025
Suma (€)	755,86	1 680,74	2 500	2 500	**2 730**	2 730	2 730

Zodpovednosť:	*Oddelenie majetkovoprávne a správy majetku*					
Cieľ	*Zabezpečiť správu a údržbu lesoparku*					
Merateľný ukazovateľ:	Výstup:	*Výmera lesoparku v m2*				
Rok	2020	2021	2022	**2023**	2024	2025
Plánovaná hodnota	840 600	840 600	840 600	840 600	840 600	840 600
Skutočná hodnota	840 600	840 600				

Komentár k prvku:

Bežné výdavky prvku sú určené na správa lesoparku, údržbu chodníkov, kosenie.

Podprog 12.2 Mestské lesy

	Skutočnosť	Skutočnosť	Rozpočet	Očak. skut.	**Rozpočet**	Rozpočet	Rozpočet
Rok	2020	2021	2022	2022	**2023**	2024	2025
Suma (€)	500 000,00	0,00	0	0	**0**	0	0

Zodpovednosť:	*Oddelenie majetkovoprávne a správy majetku*					
Cieľ	*Zabezpečiť ochranu mestských lesov, reprodukciu a efektívne hospodárenie*					
Merateľný ukazovateľ:	Výstup:	*Výmera chránených mestských lesov v hektároch*				
Rok	2020	2021	2022	**2023**	2024	2025
Plánovaná hodnota	2 770	2 770	2 770	2 770	2 770	2 770
Skutočná hodnota	2 770	2 770				

Komentár k podprogramu:

Hospodárenie v mestských lesoch zabezpečuje obchodná spoločnosť Lesy mesta Kežmarok, s.r.o..

Podprog 12.3 Detské ihriská

Zámer: Bezpečný priestor pre detské hry

	Skutočnosť	Skutočnosť	Rozpočet	Očak. skut.	**Rozpočet**	Rozpočet	Rozpočet
Rok	2020	2021	2022	2022	**2023**	2024	2025
Suma (€)	10 000,00	9 500,00	64 500	61 400	**60 600**	10 600	10 600

Zodpovednosť:	*Oddelenie rozvoja mesta a výstavby - Útvar výstavby, dopravy a životného prostredia*					
Cieľ	*Zabezpečiť bezpečnosť a hygienu na detských ihriskách*					
Merateľný ukazovateľ:	Výstup:	*Počet detských ihrísk na verejných priestranstvách*				
Rok	2020	2021	2022	**2023**	2024	2025
Plánovaná hodnota	20	19	19	**19**	19	19
Skutočná hodnota	20	20				

Komentár k podprogramu:

Bežné výdavky sú určené na výmenu piesku, čistenie a údržbu piesku v pieskoviskách, nákup, oprava a údržba prvkov na detských ihriskách.

Podprog 12.4 Drobná oddychová architektúra mesta

Zámer: Príjemné miesta na oddych

	Skutočnosť	Skutočnosť	Rozpočet	Očak. skut.	**Rozpočet**	Rozpočet	Rozpočet
Rok	2020	2021	2022	2022	**2023**	2024	2025
Suma (€)	10 000,00	116 233,68	27 000	8 000	**12 000**	12 000	13 300

Zodpovednosť:	*Oddelenie rozvoja mesta a výstavby - Útvar výstavby, dopravy a životného prostredia*					
Cieľ	*Zabezpečiť pohodlie a komfort pri oddychu v meste*					
Merateľný ukazovateľ:	Výstup:	*Počet udržiavaných lavičiek na verejných priestranstvách*				
Rok	2020	2021	2022	**2023**	2024	2025
Plánovaná hodnota	240	250	250	**270**	270	270
Skutočná hodnota	264	270				

Komentár k podprogramu:

Výdavky na opravu a výmenu lavičiek a odpadkových košov umiestnených na verejných priestranstvách.

Podprog 12.6 Vianočné osvetlenie

	Skutočnosť	Skutočnosť	Rozpočet	Očak. skut.	**Rozpočet**	Rozpočet	Rozpočet
Rok	2020	2021	2022	2022	**2023**	2024	2025
Suma (€)	5 000,00	9 500,00	9 500	9 500	**10 500**	20 500	10 500

Zodpovednosť:	*Oddelenie rozvoja mesta a výstavby - Útvar výstavby, dopravy a životného prostredia*					
Cieľ	*Zabezpečiť tradičné prežitie Vianoc v meste*					
Merateľný ukazovateľ:	Výstup:	*Svetelná výzdoba zabezpečená*				
Rok	2020	2021	2022	**2023**	2024	2025
Plánovaná hodnota	áno	áno	áno	**áno**	áno	áno
Skutočná hodnota	áno	áno				

Komentár k podprogramu:

Bežné výdavky sú určené na montáž a demontáž svetelnej výzdoby.

Podprog 12.7 Cintorínske služby

Zámer: Dôstojné miesto pre posledný odpočinok

	Skutočnosť	Skutočnosť	Rozpočet	Očak. skut.	**Rozpočet**	Rozpočet	Rozpočet
Rok	2020	2021	2022	2022	**2023**	2024	2025
Suma (€)	65 612,08	65 832,52	72 500	125 270	**129 000**	99 000	99 000

Zodpovednosť:	*Oddelenie rozvoja mesta a výstavby - Útvar výstavby, dopravy a životného prostredia*					
Cieľ	*Zabezpečiť údržbu a zveľadenie cintorínov v meste*					
Merateľný ukazovateľ:	Výstup:	*Výmera cintorínov v m2*				
Rok	2020	2021	2022	**2023**	2024	2025
Plánovaná hodnota	46 881	46 881	46 881	**46 881**	46 881	46 881
Skutočná hodnota	46 881	46 881				

Komentár k podprogramu:

Výdavky na údržbu cintorínov spočívajúcu v kosení trávnikov, hrabaní a odvoze lístia, zametania chodníkov, od

Program 13: Sociálne služby

Zámer: *Kvalitné sociálne služby pre všetky skupiny obyvateľstva*

	Skutočnosť	Skutočnosť	Rozpočet	Očak. skut.	**Rozpočet**	Rozpočet	Rozpočet
Rok	2020	2021	2022	2022	**2023**	2024	2025
Suma (€)	1 965 762,29	2 602 136,87	2 259 016	2 136 915	**2 340 450**	2 240 250	2 271 250

Komentár k programu:

V programe sa rozpočtujú výdavky na podporu znevýhodnených obyvateľov mesta. Rozpočtová organizácia mesta Zariadenie pre seniorov a Zariadenie opatrovateľskej služby poskytuje pobytové sociálne služby fyzickej osobe odkázanej na pomoc inej fyzickej osoby v súlade so zákonom o sociálnych službách. Ostatné sociálne služby zabezpečuje oddelenie sociálnych vecí mestského úradu. Financovanie výdavkov je rozdelené medzi štátny rozpočet, mesto a klientov.

Podprog 13.1 Starostlivosť o seniorov

	Skutočnosť	Skutočnosť	Rozpočet	Očak. skut.	**Rozpočet**	Rozpočet	Rozpočet
Rok	2020	2021	2022	2022	**2023**	2024	2025
Suma (€)	1 541 014,25	2 165 090,05	1 658 060	1 682 340	**1 741 860**	1 700 660	1 700 660

Prvok 13.1.1 Zariadenie pre seniorov

	Skutočnosť	Skutočnosť	Rozpočet	Očak. skut.	**Rozpočet**	Rozpočet	Rozpočet
Rok	2020	2021	2022	2022	**2023**	2024	2025
Suma (€)	1 244 278,89	1 826 942,42	1 316 560	1 355 640	**1 396 160**	1 347 960	1 347 960

Zodpovednosť:	*riaditeľka Zariadenia pre seniorov a Zariadenia opatrovateľskej služby*					
Cieľ	*Zabezpečiť kvalitnú a dostupnú starostlivosť v zariadení*					
Merateľný ukazovateľ:	Výstup:	*Počet seniorov v Zariadení pre seniorov*				
Rok	2020	2021	2022	**2023**	2024	2025
Plánovaná hodnota	102	102	102	**100**	100	100
Skutočná hodnota	97	85				

Komentár k prvku:

V Zariadení pre seniorov sa zabezpečuje celoročný pobyt seniorov, poskytuje sa pomoc pri odkázanosti na pomoc inej fyzickej osoby, sociálne poradenstvo, sociálna rehabilitácia, ubytovanie, stravovanie, upratovanie, pranie, žehlenie a údržba bielizne a šatstva, úschova cenností, osobné vybavenie. Zabezpečuje sa ošetrovateľská starostlivosť a záujmová činnosť. Výdavky bežného rozpočtu sú kryté z vlastných prijímov z úhrad za poskytovanie sociálnej služby, z prenájmu, z dobropisov a príjmami z príspevkov z ÚPSVaR na aktívne opatrenia na trhu práce. Druhá časť rozpočtu bežných výdavkov je krytá príjmom z finančného príspevku MPSVaR na základe zmluvy o poskytovaní finančného príspevku na poskytovanie sociálnych služieb. Bežné výdavky sú určené na úhradu miezd a odvodov na verejné zdravotné a sociálne poistenie, na prevádzkové náklady (interiérové vybavenie, školenia, cestovné náhrady, energie, nákup materiálu - kancelárske potreby, tonery, čistiace a hygienické potreby, potraviny, údržbu budovy a prevádzkových strojov a zariadení, ostatné služby a transfery na nemocenské dávky a odchodné zamestnancom.

Prvok 13.1.2 Denné centrum (Klub dôchodcov)

	Skutočnosť	Skutočnosť	Rozpočet	Očak. skut.	**Rozpočet**	Rozpočet	Rozpočet
Rok	2020	2021	2022	2022	**2023**	2024	2025
Suma (€)	4 289,74	4 770,43	20 000	26 070	**20 000**	20 000	20 000

Zodpovednosť:	*Oddelenie sociálnych veci*					
Cieľ	*Podporiť zmysluplné trávenie voľného času dôchodcov*					
Merateľný ukazovateľ:	Výstup:	*Počet aktívnych členov denných centier (klubov dôchodcov)*				
Rok	2020	2021	2022	**2023**	2024	2025
Plánovaná hodnota	175	170	155	**155**	155	155
Skutočná hodnota	156	135				

Komentár k prvku:

Navrhované finančné prostriedky budú použité na údržbu budovy, úhradu energií, vodné a stočné, odmenu upratovačke, nákup časopisov a kníh, tiež na prepravné pri organizovaní výletov, reprezentačné výdavky pri rôznych oslavách jubileí a plánované sú finančné prostriedky na aktivity a spoluprácu seniorov v Kežmarku, napr. športové hry seniorov, Festival hudby, spevu a tanca seniorov a pod.

Prvok 13.1.3 Príspevok na stravu seniorov

	Skutočnosť	Skutočnosť	Rozpočet	Očak. skut.	**Rozpočet**	Rozpočet	Rozpočet
Rok	2020	2021	2022	2022	**2023**	2024	2025
Suma (€)	1 376,80	0,00	0	0	**0**	0	0

Zodpovednosť:	*Oddelenie sociálnych vecí*					
Cieľ	*Zabezpečiť cenovo prístupné stravovanie seniorom*					
Merateľný ukazovateľ:	Výstup:	*Počet seniorov, ktorým je poskytovaný príspevok na stravu*				
Rok	2020	2021	2022	**2023**	2024	2025
Plánovaná hodnota	12	x	x	**x**	x	x
Skutočná hodnota	6					

Komentár k prvku:

Všeobecne záväzným nariadením mesta Kežmarok č. 8/2020 o poskytovaní sociálnych služieb, ktoré nadobudlo účinnosť 31.08.2020, bol príspevok na stravovanie seniorom zrušený, nakoľko bol poskytovaný v závislosti od výšky dôchodku len 7 občanom mesta. Mesto nahradilo tento príspevok dotáciou pre ZPS a ZOS Kežmarok na sociálnu službu Jedáleň, ktorou je poskytované stravovanie oveľa väčšiemu počtu externých stravníkov - seniorov mesta.

Prvok 13.1.4 Sociálne služby (čiastočná úhrada za soc.služ. v ZPSaZOS

	Skutočnosť	Skutočnosť	Rozpočet	Očak. skut.	**Rozpočet**	Rozpočet	Rozpočet
Rok	2020	2021	2022	2022	**2023**	2024	2025
Suma (€)	0,00	0,00	25 000	0	**0**	0	0

Zodpovednosť:	*Oddelenie sociálnych veci*					
Cieľ	*Refundácia časti poplatku za sociálnu službu obyvateľom mesta Kežmarok*					
Merateľný ukazovateľ:	Výstup:	*Počet oprávnených žiadateľov*				
Rok	2020	2021	2022	**2023**	2024	2025
Plánovaná hodnota	x	x	40	**60**	60	60
Skutočná hodnota	x	x				

Komentár k prvku:

V zmysle nového VZN 9/2021 o poskytovaní soc. služieb mesto Kežmarok od 01.02.2022 poskytuje občanom s trvalým pobytom v meste Kežmarok príspevok na čiastočnú úhradu sumy za poskytovanie pobytových sociálnych služieb v ZPS a ZOS Kežmarok vo výške 1,29 €/lôžko/deň.

Prvok 13.1.5 Zariadenie opatrovateľskej služby

	Skutočnosť	Skutočnosť	Rozpočet	Očak. skut.	**Rozpočet**	Rozpočet	Rozpočet
Rok	2020	2021	2022	2022	**2023**	2024	2025
Suma (€)	190 922,23	206 040,84	152 000	153 700	**158 700**	158 700	158 700

Zodpovednosť:	*riaditeľka Zariadenia pre seniorov a Zariadenia opatrovateľskej služby*					
Cieľ	*Zabezpečiť kvalitnú a dostupnú starostlivosť v zariadení*					
Merateľný ukazovateľ:	Výstup:	*Počet prijímateľov sociálnej služby v Zariadení opatrovateľskej služby*				
Rok	2020	2021	2022	**2023**	2024	2025
Plánovaná hodnota	18	18	11	**11**	11	11
Skutočná hodnota	17	13				

Komentár k prvku:

V zariadení opatrovateľskej služby sa poskytuje sociálna služba na určitý čas plnoletej fyzickej osobe, ktorá je odkázaná na pomoc inej fyzickej osoby, ak jej nemožno poskytnúť opatrovateľskú službu. V zariadení opatrovateľskej služby sa poskytuje pomoc pri odkázanosti na pomoc inej fyzickej osoby, sociálne poradenstvo, sociálna rehabilitácia, ubytovanie, stravovanie, upratovanie, pranie, žehlenie a údržba bielizne a šatstva, úschova cenností. Zabezpečuje sa ošetrovateľská starostlivosť. Rozpočet bežných výdavkov je krytý bežnými príjmami, ktoré sú tvorené príjmami z úhrad za poskytovanie sociálnej služby a prijímami zo štátneho príspevku MPSVaR na plánovaný počet klientov ZOS. Bežné výdavky sú určené na úhradu personálnych a prevádzkových výdavkov.

Prvok 13.1.6 Lekárska posudzovacia činnosť

	Skutočnosť	Skutočnosť	Rozpočet	Očak. skut.	**Rozpočet**	Rozpočet	Rozpočet
Rok	2020	2021	2022	2022	**2023**	2024	2025
Suma (€)	3 205,45	4 518,96	6 000	3 000	**6 000**	6 000	6 000

Zodpovednosť:	*Oddelenie sociálnych vecí*					
Cieľ	*Zistiť stupeň odkázanosti občanov na sociálnu službu*					
Merateľný ukazovateľ:	Výstup:	*Počet posúdených občanov za rok*				
Rok	2020	2021	2022	**2023**	2024	2025
Plánovaná hodnota	75	75	85	**85**	85	85
Skutočná hodnota	68	84				

Komentár k prvku:

Na základe § 80 písm. c) zákona č. 448/2008 Z.z. o sociálnych službách v znení neskorších predpisov je obec správnym orgánom v konaniach o odkázanosti na sociálnu službu. Podkladom na vydanie posudku o odkázanosti na sociálnu službu je zdravotný posudok. Finančné prostriedky budú použité na zabezpečenie zdravotnej posudkovej činnosti podľa § 49 vyššie uvedeného zákona a na úhradu zdravotných výkonov na účely posúdenia odkázanosti na sociálnu službu - úhrada všeobecnému lekárovi za vypracovanie lekárskeho nálezu na účely posúdenia odkázanosti na sociálnu službu podľa cenníka zdravotných výkonov.

Prvok 13.1.7 Jedáleň ZPS a ZOS

	Skutočnosť	Skutočnosť	Rozpočet	Očak. skut.	**Rozpočet**	Rozpočet	Rozpočet
Rok	2020	2021	2022	2022	**2023**	2024	2025
Suma (€)	95 803,04	122 101,30	128 000	138 760	**151 000**	151 000	151 000

Zodpovednosť:	*riaditeľka Zariadenia pre seniorov a Zariadenia opatrovateľskej služby*					
Cieľ	*Zabezpečiť externé stravovanie pre stravníkov mesta Kežmarok ambulantnou a terénnou formou*					
Merateľný ukazovateľ:	Výstup:	*Počet externých stravníkov*				
Rok	2020	2021	2022	**2023**	2024	2025
Plánovaná hodnota	110	150	150	**160**	160	160
Skutočná hodnota	120	150				

Komentár k prvku:

V súlade s § 58 zákona č. 448/2008 Z.z. o sociálnych službách v znení neskorších predposiov poskytuje Zariadenie pre seniorov a Zariadenie opatrovatreľskej služby podpornú sociálnu službu jedáleň. Ide o ambulantnú a terénnu formu podpornej sociálnej služby, a to poskytovanie a dovoz obedov pre externých stravníkov. Sociálna služba jedáleň je určená fyzickej osobe, ktorá nemá zabezpečené nevyhnutné podmienky na uspokojovanie základných životných potrieb, má ťažké zdravotné postihnutie a dovŕšila dôchodkový vek. Rozpočtovaná suma sociálnej služby Jedáleň pozostáva z réžijných výdavkov a z výdavkov na potraviny.

Prvok 13.1.8 Neverejný poskytovateľ sociálnych služieb

	Skutočnosť	Skutočnosť	Rozpočet	Očak. skut.	**Rozpočet**	Rozpočet	Rozpočet
Rok	2020	2021	2022	2022	**2023**	2024	2025
Suma (€)	1 138,10	716,10	10 500	5 170	**10 000**	17 000	17 000

Zodpovednosť:	*Oddelenie sociálnych vecí*					
Cieľ	*Zabezpečenie dostupnosti sociálnej služby podľa výberu fyzickej osoby odkázanej na sociálnu službu u neverejného poskytovateľa s finančnou podporou mesta*					
Merateľný ukazovateľ:	Výstup:	*Počet žiadostí v roku*				
Rok	2020	2021	2022	**2023**	2024	2025
Plánovaná hodnota	5	3	7	**7**	7	7
Skutočná hodnota	1	1				

Komentár k prvku:

Obec v rozsahu svojej pôsobnosti zabezpečuje dostupnosť sociálnej služby pre fyzickú osobu, ktorá je odkázaná na sociálnu službu, a právo výberu sociálnej služby za podmienok ustanovených zákonom č. 448/2008 Z. z. o sociálnych službách v znení neskorších predpisov. Ak má táto fyzická osoba záujem o poskytovanie sociálnej služby alebo zabezpečenie poskytovania sociálnej služby s finančnou podporou poskytovania tejto sociálnej služby z verejných prostriedkov za podmienok ustanovených týmto zákonom, doručí obci alebo vyššiemu územnému celku v rozsahu ich pôsobnosti písomnú žiadosť o zabezpečenie poskytovania sociálnej služby.

Podprog 13.2 Starostlivosť o znevýhodnených občanov

Zámer: Znevýhodnení občania integrovaní do spoločnosti

	Skutočnosť	Skutočnosť	Rozpočet	Očak. skut.	**Rozpočet**	Rozpočet	Rozpočet
Rok	2020	2021	2022	2022	**2023**	2024	2025
Suma (€)	81 880,17	27 436,42	48 000	39 867	**53 200**	53 200	58 200

Prvok 13.2.1 Starostlivosť o občanov bez prístrešia

	Skutočnosť	Skutočnosť	Rozpočet	Očak. skut.	**Rozpočet**	Rozpočet	Rozpočet
Rok	2020	2021	2022	2022	**2023**	2024	2025
Suma (€)	54 478,24	1 838,78	3 500	3 300	**4 000**	4 000	4 000

Zodpovednosť:	*Oddelenie sociálnych vecí*					
Cieľ	*Zabezpečiť bezpečné prenocovanie bezprístrešných občanov*					
Merateľný ukazovateľ:	Výstup:	*Počet bezprístrešných občanov v nocľaháreni v danom roku*				
Rok	2020	2021	2022	**2023**	2024	2025
Plánovaná hodnota	10	x	x	**x**	x	x
Skutočná hodnota	10	x				
Zodpovednosť:	*Oddelenie sociálnych vecí*					
Cieľ	*Starostlivosť o občanov bez prístrešia a zabezpečenie sociálnych pohrebov*					
Merateľný ukazovateľ:	Výstup:	*Počet bezprístrešných občanov v meste v danom roku*				
Rok	2020	2021	2022	**2023**	2024	2025
Plánovaná hodnota	x	x	4	**7**	7	7
Skutočná hodnota	x	x				

Komentár k prvku:

Vyčíslené finančné prostriedky budú využité na prenájom mobilnej toalety pre bezprístrešných občanov mesta a zabezpečenie sociálnych pohrebov pre občanov bez prístrešia, ktorým pohreb nezabezpečí rodina.

Prvok 13.2.3 Terénna soc. práca (pre občanov na hranici biedy)

	Skutočnosť	Skutočnosť	Rozpočet	Očak. skut.	**Rozpočet**	Rozpočet	Rozpočet
Rok	2020	2021	2022	2022	**2023**	2024	2025
Suma (€)	26 101,93	24 547,64	41 000	35 267	**45 700**	45 700	50 700

Zodpovednosť:	*Oddelenie sociálnych vecí*					
Cieľ	*Stabilizovať životnú úroveň rodín na okraji spoločnosti*					
Merateľný ukazovateľ:	Výstup:	*Priemerný počet občanov na hranici biedy, ktorým sa poskytuje aktívna sociálna pomoc počas roka*				
Rok	2020	2021	2022	**2023**	2024	2025
Plánovaná hodnota	100	100	110	**110**	110	110
Skutočná hodnota	81	94				

Komentár k prvku:

Komplexná starostlivosť o rodiny alebo jednotlivcov žijúcich na okraji spoločnosti. Pomoc sa zameriava na oblasť zamestnania, bývania, zdravia, hospodárenia s finančnými prostriedkami, na spoluprácu so školou, sociálne zabezpečenie, na uľahčovanie komunikácie, spoluprácu medzi klientom a inými subjektmi a na zanedbanie výživy maloletého dieťaťa. Na výkon činnosti budú použité finančné prostriedky poskytované z Národného projektu Terénna sociálna práca a terénna práca v obciach s prítomnosťou marginalizovaných rómskych komunít II. z Úradu Vlády SR, Úradu splnomocnenca vlády pre rómske komunity. Do daného projektu sa mesto zapojilo 01.10.2019 a projekt bude pokračovať do 31.03.2023. V rámci projektu terénnu prácu vykonávajú dve terénne sociálne pracovníčky. Po ukončení financovania projektu mesto Kežmarok plánuje v tejto činnosti pokračovať.a financovať ju z vlastných zdrojov.

Prvok 13.2.4 Jednorazová dávka sociálnej pomoci

	Skutočnosť	Skutočnosť	Rozpočet	Očak. skut.	**Rozpočet**	Rozpočet	Rozpočet
Rok	2020	2021	2022	2022	**2023**	2024	2025
Suma (€)	1 300,00	1 050,00	3 500	1 300	**3 500**	3 500	3 500

Zodpovednosť:	*Oddelenie sociálnych vecí*					
Cieľ	*Zabezpečiť pomoc v krízových sociálnych situáciach pre občanov mesta*					
Merateľný ukazovateľ:	Výstup:	*Počet oprávnených žiadateľov, ktorým bola poskytnutá dávka*				
Rok	2020	2021	2022	**2023**	2024	2025
Plánovaná hodnota	7	6	6	**6**	6	6
Skutočná hodnota	1	13				

Komentár k prvku:

V zmysle zákona č. 417/2013 o pomoci v hmotnej núdzi v znení neskorších predpisov a VZN č. 4/2010 o poskytovaní jednorazovej dávky v hmotnej núdzi a mimoriadnej dávky pomoci občanom mesta Kežmarok v znení VZN č. 4/2014 sa jednorazová dávka poskytuje ako jednorazová pomoc na čiastočnú úhradu mimoriadnych výdavkov členov domácnosti, ktorým sa poskytuje dávka v hmotnej núdzi. Mimoriadna dávka pomoci občanom mesta Kežmarok a jednorazová dávka v hmotnej núdzi je určená na zabezpečenie nevyhnutného ošatenia, bielizne, obuvi, nevyhnutného vybavenia domácnosti, mimoriadnych liečebných nákladov alebo školských potrieb, náhle úmrtie jedného z rodičov, škody spôsobené prírodným živlom - zatopenie domu, pivníc, poškodenie strechy.

Podprog 13.3 Pomoc deťom z Centra pre deti a rodiny

Zámer: Harmonický vzťah detí z Centier pre deti a rodiny s pôvodnou rodinou

	Skutočnosť	Skutočnosť	Rozpočet	Očak. skut.	**Rozpočet**	Rozpočet	Rozpočet
Rok	2020	2021	2022	2022	**2023**	2024	2025
Suma (€)	0,00	294,24	3 100	550	**3 100**	3 100	3 100

Prvok 13.3.1 Príspevky na dopravu z Centra pre deti a rodiny

	Skutočnosť	Skutočnosť	Rozpočet	Očak. skut.	**Rozpočet**	Rozpočet	Rozpočet
Rok	2020	2021	2022	2022	**2023**	2024	2025
Suma (€)	0,00	0,00	100	50	**100**	100	100

Zodpovednosť:	*Oddelenie sociálnych vecí*					
Cieľ	*Podporiť stretavanie sa rodičov s ich deťmi umiestnenými v Centrách pre deti a rodiny*					
Merateľný ukazovateľ:	Výstup:	*Predpokladaný počet podporených ciest na návštevy do DD*				
Rok	2020	2021	2022	**2023**	2024	2025
Plánovaná hodnota	2	1	2	**2**	2	2
Skutočná hodnota	0	0				

Komentár k prvku:

VZN č. 1/2006 o finančných príspevkoch a iných opatreniach SPO a sociálnej kurately - čl. II. ods. 6, umožňuje mestu poskytnuť finančný príspevok na dopravu, ktorý sa vyplatí osobe (jednému z rodičov, súrodencov alebo inej osobe, ktorá sa osobne stará o dieťa) vo výške cestovného hromadnej dopravy.

Prvok 13.3.2 Príspevok na osamostatnenie sa mladého dospelého

	Skutočnosť	Skutočnosť	Rozpočet	Očak. skut.	**Rozpočet**	Rozpočet	Rozpočet
Rok	2020	2021	2022	2022	**2023**	2024	2025
Suma (€)	0,00	294,24	3 000	500	**3 000**	3 000	3 000

Zodpovednosť:	*Oddelenie sociálnych vecí*					
Cieľ	*Zabezpečiť bezproblémový návrat detí z Centier pre deti a rodiny do pôvodnej rodiny*					
Merateľný ukazovateľ:	Výstup:	*Predpokladaný počet návratov v danom roku*				
Rok	2020	2021	2022	**2023**	2024	2025
Plánovaná hodnota	3	1	2	**2**	2	2
Skutočná hodnota	0	1				

Komentár k prvku:

Podľa § 69 zákona č. 305/2005 Z.z. o sociálnoprávnej ochrany detí a sociálnej kuratele v znení neskorších predpisov, mesto poskytuje príspevok na osamostanenie sa mladého dospelého po návrate z centra pre deti a rodiny (detský domov), ak mal trvalý pobyt na území mesta v čase jeho umiestnenia do centra a sú splnené zákonom stanovené podmienky.

Podprog 13.4 Opatrovateľská služba

Zámer: *Komplexná pomoc pre ľudí, ktorí sa nevedia o seba postarať*

	Skutočnosť	Skutočnosť	Rozpočet	Očak. skut.	**Rozpočet**	Rozpočet	Rozpočet
Rok	2020	2021	2022	2022	**2023**	2024	2025
Suma (€)	332 723,98	402 717,23	457 706	405 073	**474 300**	474 300	500 300

Prvok 13.4.1 Dom s opatrovateľskou službou

	Skutočnosť	Skutočnosť	Rozpočet	Očak. skut.	**Rozpočet**	Rozpočet	Rozpočet
Rok	2020	2021	2022	2022	**2023**	2024	2025
Suma (€)	483,30	602,65	2 700	1 050	**2 000**	2 000	2 000

Zodpovednosť:	*Oddelenie sociálnych vecí*					
Cieľ	*Zabezpečiť pomoc seniorom v dome s opatrovateľskou službou*					
Merateľný ukazovateľ:	Výstup:	*Počet opatrovaných v dome s opatrovateľskou službou ku koncu roka*				
Rok	2020	2021	2022	**2023**	2024	2025
Plánovaná hodnota	10	14	12	**12**	12	12
Skutočná hodnota	12	12				

Komentár k prvku:

Opatrovateľky zabezpečujú seniorom pomoc pri základných životných úkonoch pri prevádzke domácnosti. Okrem toho poskytuje mesto Kežmarok v Dome s opatrovateľskou službou v Kežmarku podpornú sociálnu službu - pranie, žehlenie. Finančné prostriedky sa využijú na úhradu prevádzkových nákladov priestorov pre opatrovateľky v Dome s opatrovateľskou službou na ul. Baštovej č. 8 v Kežmarku.

Prvok 13.4.2 Ambulantná opatrovateľská služba

	Skutočnosť	Skutočnosť	Rozpočet	Očak. skut.	**Rozpočet**	Rozpočet	Rozpočet
Rok	2020	2021	2022	2022	**2023**	2024	2025
Suma (€)	332 240,68	402 114,58	455 006	404 023	**472 300**	472 300	498 300

Zodpovednosť:	*Oddelenie sociálnych vecí*					
Cieľ	*Zabezpečiť pomoc seniorom v prirodzenom domácom prostredí*					
Merateľný ukazovateľ:	Výstup:	*Počet opatrovaných seniorov ku koncu roka*				
Rok	2020	2021	2022	**2023**	2024	2025
Plánovaná hodnota	49	52	53	**53**	53	53
Skutočná hodnota	60	76				

Komentár k prvku:

Opatrovateľky zabezpečujú pomoc seniorom pri sebaobslužných úkonoch a pri domácich prácach, sprevádzajú seniorov na lekárske vyšetrenia a pod. Finančné prostriedky sa využijú na mzdy a odvody opatrovateliek, ochranné pracovné pomôcky opatrovateliek, príspevok na stravné lístky a pod. Plánované finančné prostriedky zohľadňujú zvýšený záujem o poskytovanie opatrovateľskej služby, prijímanie opatrovateliek do pracovného pomeru a náklady s tým súvisiace. Mesto v roku 2023 plánuje zabezbečovať opatrovateľskú službu 30 opatrovateľkami, z toho 20 opatrovateliek bude zapojených do Národného projektu - Podpora opatrovateľskej služby v meste Kežmarok, ktorý bude trvať do 11/2023.

Podprog 13.5 Osobitý príjemca prídavku na dieťa a dávky v HN

Zámer: *Účelné využítie poskytovanej pomoci,ktorú majú občania zo strany štátu*

	Skutočnosť	Skutočnosť	Rozpočet	Očak. skut.	**Rozpočet**	Rozpočet	Rozpočet
Rok	2020	2021	2022	2022	**2023**	2024	2025
Suma (€)	9 738,62	6 598,93	12 150	9 085	**8 990**	8 990	8 990

Zodpovednosť:	*Oddelenie sociálnych vecí*					
Cieľ	*Podporiť zlepšenie sociálnej situácie rodín, prevencia proti neplneniu vyživovacej povinnosti rodičov a zadlžovaniu sa voči dodavateľom el. energie, tepla atď.*					
Merateľný ukazovateľ:	Výstup:	*Predpokladaný počet vyplatených prídavkov na dieťa a dávok v hmotnej núdzi osobitným príjemcom za kalendárny rok*				
Rok	2020	2021	2022	**2023**	2024	2025
Plánovaná hodnota	400	200	120	**120**	120	120
Skutočná hodnota	146	98				

Komentár k podprogramu:

Mesto je určené zabezpečiť pre poberateľov dávok v hmotnej núdzi výkon osobitného príjemcu v prípade, že štátne sociálne dávy a dávky v hmotnej núdzi nie sú poberateľmi účelne využívané. Dávky vypláca v peňažnej alebo vecnej forme. Finančné prostriedky vo vecnej forme sú použité na úhradu nákladov spojených s bývaním – nájom, inkaso, poplatok za komunálne odpady a pod. Zvyšok dávok sa klientom vypláca v hotovosti. Výkon osobitného príjemcu mesto vykonáva aj v prípade záškoláctva maloletých a mladistvých deti.

Podprog 13.9 Komunitné centrum

Zámer : Zabezpečiť podmienky pre kvalitný výchovno-vzdelávací proces

	Skutočnosť	Skutočnosť	Rozpočet	Očak. skut.	**Rozpočet**	Rozpočet	Rozpočet
Rok	2020	2021	2022	2022	**2023**	2024	2025
Suma (€)	405,27	0,00	80 000	0	**59 000**	0	0

Zodpovednosť:	*Oddelenie sociálnych vecí*					
Cieľ	*Zabezpečiť doučovanie detí zo sociálne slabých rodín a voľno-časové aktivity*					
Merateľný ukazovateľ:	Výstup:	*Priemerný počet detí, ktoré sa doučujú v danom roku*				
Rok	2020	2021	2022	**2023**	2024	2025
Plánovaná hodnota	5	x	x	**x**	x	x
Skutočná hodnota	0	x				

Komentár k podprogramu :

V zmysle § 68 ods.1 písm. g) zákona č. 448/2008 z. z. o sociálnych službách v platnom znení bol rozhodnutím PSK dňom 14.05.2020 uskutočnený výmaz sociálnej služby komunitné centrum s miestom poskytovania na adrese Kostolné námestie 6, Kežmarok.

Program 14: Bývanie

Zámer: *Dostupné byty pre obyvateľov so stabilnými príjmami*

	Skutočnosť	Skutočnosť	Rozpočet	Očak. skut.	**Rozpočet**	Rozpočet	Rozpočet
Rok	2020	2021	2022	2022	**2023**	2024	2025
Suma (€)	354 200,17	398 982,16	380 660	390 760	**405 670**	402 550	473 450

Podprog 14.1 Výstavba nájomných bytov

	Skutočnosť	Skutočnosť	Rozpočet	Očak. skut.	**Rozpočet**	Rozpočet	Rozpočet
Rok	2020	2021	2022	2022	**2023**	2024	2025
Suma (€)	263 583,36	263 739,36	263 660	263 660	**263 770**	260 650	267 950

Zodpovednosť:	*Oddelenie rozvoja mesta a výstavby - Útvar výstavby, dopravy a životného prostredia*					
Cieľ	*Dostupné byty pre obyvateľov so stabilnými príjmami*					
Merateľný ukazovateľ:	Výstup:	*Počet ukončených a odovzdaných nových bytov v danom roku*				
Rok	2020	2021	2022	**2023**	2024	2025
Plánovaná hodnota	0	0	0	**0**	2	2
Skutočná hodnota	0	0				
Merateľný ukazovateľ:	Výstup:	*Priemerné náklady na m2 výstavby nájomných bytov v danom roku v eurách*				
Rok	2020	2021	2022	**2023**	2024	2025
Plánovaná hodnota	0	0	0	**0**	1 700	1 800
Skutočná hodnota	0	0				
Merateľný ukazovateľ:	Výstup:	*Počet bytov v príprave na výstavbu v danom roku*				
Rok	2020	2021	2022	**2023**	2024	2025
Plánovaná hodnota	0	18	0	**0**	3	0
Skutočná hodnota	0	0				

Komentár k podprogramu:

V roku 2023 sú plánované výdavky na výstavbu nájomných bytov Dr. Alexandra 16, prebieha výstavba bytov na Hlavnom námesti 25, splátky úverov na výstavbu bytových domov.

Podprog 14.2 Správa, opravy a údržba nájomných bytov

	Skutočnosť	Skutočnosť	Rozpočet	Očak. skut.	**Rozpočet**	Rozpočet	Rozpočet
Rok	2020	2021	2022	2022	**2023**	2024	2025
Suma (€)	72 100,29	113 854,04	94 400	104 400	**114 900**	114 900	178 500

Zodpovednosť:	*Oddelenie majetkovoprávne a správy majetku/Oddelenie organizačno-správne*					
Cieľ	*Zabezpečiť opravy a údržbu bytových domov*					
Merateľný ukazovateľ:	Výstup:	*Počet bytov v majetku mesta*				
Rok	2020	2021	2022	**2023**	2024	2025
Plánovaná hodnota	360	359	359	**327**	327	327
Skutočná hodnota	358	357				

Komentár k podprogramu:

Z tohto podprogramu sú hradené výdavky na správu a údržbu bytov, ktoré sú zabezpečované dodávateľským spôsobom a vlastnou údržbou. Výdavky na administratívu s tým spojenú sú hradené v rámci programu 16 Administratíva.

Podprog 14.3 Bytová politika

	Skutočnosť	Skutočnosť	Rozpočet	Očak. skut.	**Rozpočet**	Rozpočet	Rozpočet
Rok	2020	2021	2022	2022	**2023**	2024	2025
Suma (€)	18 516,52	21 388,76	22 600	22 700	**27 000**	27 000	27 000

Zodpovednosť:	*Oddelenie rozvoja mesta a výstavby - Útvar územného plánu, stavebného poriadku a ŠFRB*					
Cieľ	*Zabezpečiť účelné využívanie financií zo štátneho fondu rozvoja bývania v meste*					
Merateľný ukazovateľ:	Výstup:	*Počet konzultácií poskytnutých žiadateľov za rok*				
Rok	2020	2021	2022	**2023**	2024	2025
Plánovaná hodnota	20	20	20	**20**	20	20
Skutočná hodnota	16	12				

Komentár k podprogramu:

Zabezpečenie agendy ŠFRB pre okres Kežmarok po personálnej aj vecnej stránke.

Program 15: Zdravotníctvo

Zámer: *Dostupná a kvalitná zdravotná starostlivosť v meste*

	Skutočnosť	Skutočnosť	Rozpočet	Očak. skut.	**Rozpočet**	Rozpočet	Rozpočet
Rok	2020	2021	2022	2022	**2023**	2024	2025
Suma (€)	742 731,94	4 818 364,97	1 625 880	1 080 470	**649 000**	281 400	121 400

Komentár k programu:

V podprograme sa financuje prevádzka polikliniky a podpora zdravotníctva na území mesta. Z veľkej časti je financovaná príjmom od zdravotníckych subjektov.

Podprog 15.1 Dotácie pre Nemocnicu Dr. V. Alexandra n.o.

	Skutočnosť	Skutočnosť	Rozpočet	Očak. skut.	**Rozpočet**	Rozpočet	Rozpočet
Rok	2020	2021	2022	2022	**2023**	2024	2025
Suma (€)	0,00	44 520,00	455 480	9 970	**260 000**	180 000	0

Zodpovednosť:	*Prednosta MsÚ*					
Cieľ	*Udržať lôžkovú časť nemocnice na území mesta*					
Merateľný ukazovateľ:	Výstup:	*Lôžková časť nemocnice na území mesta*				
Rok	2020	2021	2022	**2023**	2024	2025
Plánovaná hodnota	x	x	x	**áno**	áno	áno
Skutočná hodnota	x	x				

Komentár k podprogramu:

V roku 2023 sú rozpočtované finančné prostriedky na rekonštrukciu Nemocnice Dr. V. Alexandra.

Podprog 15.2 Stredisko zdravotníckych služieb

	Skutočnosť	Skutočnosť	Rozpočet	Očak. skut.	**Rozpočet**	Rozpočet	Rozpočet
Rok	2020	2021	2022	2022	**2023**	2024	2025
Suma (€)	56 651,44	74 367,06	73 000	93 000	**70 900**	70 900	90 900

Zodpovednosť:	*Oddelenie majetkovoprávne a správy majetku/Oddelenie organizačno-správne*					
Cieľ	*Zabezpečiť údržbu strediska zdravotníckych služieb*					
Merateľný ukazovateľ:	Výstup:	*Výmera priestorov strediska zdravotníckych služieb v m2*				
Rok	2020	2021	2022	**2023**	2024	2025
Plánovaná hodnota	4 934	4 934	4 934	**4 934**	4 934	4 934
Skutočná hodnota	4 939	4 934				

Komentár k podprogramu:

Z podprogramu sú hradené výdavky na správu a údržbu strediska zdravotníckych služieb, ktoré sú zabezpečované dodávateľským spôsobom a vlastnou údržbou. Výdavky na administratívu s tým spojenú sú hradené v rámci programu 16 Administratíva. V rozpočte je zahrnutá správa, poistenie, revízie, údržba, opravy, výdavky na neobsadené priestory.

Podprog 15.4 Centrum integrovanej zdravotnej starostlivosti

	Skutočnosť	Skutočnosť	Rozpočet	Očak. skut.	**Rozpočet**	Rozpočet	Rozpočet
Rok	2020	2021	2022	2022	**2023**	2024	2025
Suma (€)	686 080,50	4 699 477,91	803 700	977 500	**318 100**	30 500	30 500

Zodpovednosť:	*Oddelenie rozvoja mesta a výstavby - Útvar výstavby, dopravy a životného prostredia*					
Cieľ	*Zabezpečiť zdravotnú starostlivosť v meste*					
Merateľný ukazovateľ:	Výstup:	*Realizácia výstavby Centra integrovanej zdravotnej starostlivosti*				
Rok	2020	2021	2022	**2023**	2024	2025
Plánovaná hodnota	áno	áno	áno	**áno**	áno	nie
Skutočná hodnota	áno	áno				

Komentár k podprogramu:

Výstavba Centra integrovanej zdravotnej starostlivosti v areáli Nemocnice Dr. V. Alexandra, ukončenie prác na 4. nadzemnom podlaží pre Dialyzačné stredisko.

Podprog 15.5 Centrum integrovanej zdrav. starostl. - spevnené plochy

	Skutočnosť	Skutočnosť	Rozpočet	Očak. skut.	**Rozpočet**	Rozpočet	Rozpočet
Rok	2020	2021	2022	2022	**2023**	2024	2025
Suma (€)	0,00	0,00	293 700	0	**0**	0	0

Zodpovednosť:	*Oddelenie rozvoja mesta a výstavby - Útvar výstavby, dopravy a životného prostredia*					
Cieľ	*Zabezpečiť miestnu komunikáciu v okolí CIZS*					
Merateľný ukazovateľ:	Výstup:	*Množstvo spevnených plôch v m2*				
Rok	2020	2021	2022	**2023**	2024	2025
Plánovaná hodnota	x	x	820	x	x	x
Skutočná hodnota	x	x				

Komentár k podprogramu:

Realizácia spevnených plôch sa realizovala v roku 2022 v rámci podporogramu 15.4 Centrum integrovanej zdravotnej starostlivosti.

Program 16: Administratíva

	Skutočnosť	Skutočnosť	Rozpočet	Očak. skut.	**Rozpočet**	Rozpočet	Rozpočet
Rok	2020	2021	2022	2022	**2023**	2024	2025
Suma (€)	1 662 565,98	2 112 623,47	2 205 600	2 407 378	**3 035 515**	3 134 780	3 436 330

Zodpovednosť:	*Primátor mesta/Prednosta MsÚ/ Oddelenie organizačno-správne*					
Cieľ	*Zabezpečiť efektívny výkon kompetencií mesta*					
Merateľný ukazovateľ:	Výstup:	*Počet zamestnancov úradu na 1000 obyvateľov (bez volených predstaviteľov)*				
Rok	2020	2021	2022	**2023**	2024	2025
Plánovaná hodnota	4,80	4,80	4,80	**4,80**	4,80	4,80
Skutočná hodnota	3,90	4,66				

Komentár k programu:

V programe sa rozpočtujú výdavky najmä na administratívu mestského úradu - mzdy, platy, služobné príjmy a ostatné osobné vyrovnania. V rozpočtovom objeme je premietnutá výška tarifných platov, príplatky podľa platných mzdových predpisov a Kolektívnej zmluvy aparátu mestského úradu a tiež mzdové výdavky volených predstaviteľov (primátor, viceprimátor, hlavný kontrolór).
K tomu sa pripočítava poistné a príspevok do poisťovní - výška sa odvodzuje od celkového objemu miezd (34,95 % z hrubých miezd – poistné na dôchodkové, invalidné, nemocenské, úrazové, fond zamestnanosti, rezervný fond a zdravotné poistenie), DSS vo výške 2 % z hrubých miest a odvod do sociálneho fondu vo výške 1,25 %.
V administratíve sú započítané aj niektoré úkony vrámci preneseného výkonu štátnej správy, konkrétne úkony v oblasti dopravy, evidencie obyvateľstva, matričného úradu a životného prostredia.
V rámci tohto programu sú rozpočtované výdavky na vecné a materiálne zabezpečenie prevádzky mestského úradu (budovy radnice a reduty, čiastočne aj Dr. Alexandra 30), ako aj služby poskytované pre potreby aparátu mestského úradu (vrátane primátora, viceprimátora a hlavného kontrolóra). V rámci administratívy budú v roku 2023 hradené aj bankové poplatky a daň z úrokov.

Program 17: Občania skrášľujú svoje mesto

	Skutočnosť	Skutočnosť	Rozpočet	Očak. skut.	**Rozpočet**	Rozpočet	Rozpočet
Rok	2020	2021	2022	2022	**2023**	2024	2025
Suma (€)	1 907,58	5 965,63	15 000	5 000	**6 000**	6 000	15 000

Zodpovednosť:	*Primátor mesta/ Oddelenie rozvoja mesta a výstavby - Útvar výstavby, dopravy a životného prostredia*					
Cieľ	*Presmerovanie verejných zdrojov na projekty, ktoré sú prioritou pre samotných obyvateľov*					
Merateľný ukazovateľ:	Výstup:	*Počet podporených projektov*				
Rok	2020	2021	2022	**2023**	2024	2025
Plánovaná hodnota	6	3	3	**3**	3	3
Skutočná hodnota	2	2				

Komentár k programu:

Plánované výdavky sú vyčlelené na realizáciu projektov na základe podnetu samotných obyvateľov mesta týkajúcich sa skrášľovania verejných priestorov a priestranstiev. "Participatívny rozpočet - Priority obyvateľov". Cieľom je vytvoriť pre obyvateľov mesta priestor spolupodieľať sa na estetizácii mesta, zlepšiť napĺňanie potrieb a priorít obyvateľov, vťahovať ich do verejného života a diania, napomáhať modernizovať správu vecí verejných. Občania prispievajú prácou, mesto zabezpečuje potrebný materiál na realizáciu úprav verejných priestorov a priestranstiev občanmi.

KEŽMAROK
MODERNÝ • DYNAMICKÝ • HISTORICKÝ

MESTO KEŽMAROK

Materiál na zasadnutie Mestského zastupiteľstva v Kežmarku

Predkladá:	**Primátor mesta**
Na rokovanie dňa:	**14. 12. 2022**
K bodu programu:	**13.1.**
Názov materiálu:	**Návrh na prenájom nebytových priestorov v Mestskej športovej hale Vlada Jančeka, Futbalovom štadióne F1, Futbalovom štadióne F2 a Zimnom štadióne pre Mestský športový klub Kežmarok, Trhovište 748/2, Kežmarok**
Obsah materiálu:	**1. Dôvodová správa** **2. Návrh na uznesenie**
Potrebné k schváleniu:	**trojpätinová väčšina všetkých poslancov**
Počet strán materiálu:	**4**
Prílohy k ZM:	**-**
Meno, funkcia a podpis spracovateľa:	**Ing. Ivana Jurišová** **vedúca oddelenia majetkovoprávneho a správy majetku**
Meno, funkcia a podpis predkladateľa:	**PhDr. Mgr. Ján Ferenčák, MBA** **primátor mesta**

Dôvodová správa:
Mestský športový klub Kežmarok, Trhovište 748/2, 060 01 Kežmarok, IČO: 42083478 požiadal o prenájom nebytových priestorov:

1. v objekte Mestskej športovej haly Vlada Jančeka, Nižná brána 2250/19, Kežmarok:
- kancelária – miestnosť č.4 o výmere 17,50 m^2
- kancelária – miestnosť č.16 o výmere 17,50 m^2
- kancelária – miestnosť č.5 o výmere 64,55 m^2
- kancelária – miestnosť č.20 o výmere 16,66 m^2
- kancelária – miestnosť č.20/a o výmere 16,10 m^2
- malá telocvičňa s príslušenstvom - miestnosť č. 14
- veľká telocvičňa s príslušenstvom - miestnosť č. 15, počas tréningov a zápasov, podľa rozpisu vyhotoveného Verejnoprospešnými službami Mesta Kežmarok

2. v objekte Futbalového štadióna F1, Trhovište 860/4, Kežmarok:
- areál F1 s príslušenstvom - počas tréningov a zápasov, podľa rozpisu vyhotoveného Verejnoprospešnými službami Mesta Kežmarok
- kancelária – miestnosť č.3 o výmere 16,00 m^2
- kancelária – miestnosť č.4 o výmere 16,00 m^2

3. v objekte Futbalového štadióna F2, Tvarožnianska 990/3, Kežmarok:
- areál F2 s príslušenstvom - počas tréningov a zápasov, podľa rozpisu vyhotoveného Verejnoprospešnými službami Mesta Kežmarok
- kancelária – miestnosť č.1 o výmere 48,00 m^2

4. v objekte Zimného štadióna, Trhovište 748/2, Kežmarok:
- ľadová plocha s príslušenstvom - počas tréningov a zápasov, podľa rozpisu vyhotoveného Verejnoprospešnými službami Mesta Kežmarok.

Návrh na uznesenie

Mestské zastupiteľstvo v Kežmarku

r o z h o d u j e

V zmysle ustanovenia § 9a ods. 9 písm. c) zákona Slovenskej národnej rady č. 138/1991 Zb. o majetku obcí v znení neskorších predpisov, že prenájom nebytových priestorov:

1. v objekte Mestskej športovej haly Vlada Jančeka, Nižná brána 2250/19, Kežmarok:
- kancelária – miestnosť č.4 o výmere 17,50 m^2
- kancelária – miestnosť č.16 o výmere 17,50 m^2
- kancelária – miestnosť č.5 o výmere 64,55 m^2
- kancelária – miestnosť č.20 o výmere 16,66 m^2
- kancelária – miestnosť č.20/a o výmere 16,10 m^2
- malá telocvičňa s príslušenstvom - miestnosť č. 14
- veľká telocvičňa s príslušenstvom - miestnosť č. 15, počas tréningov a zápasov, podľa rozpisu vyhotoveného Verejnoprospešnými službami Mesta Kežmarok

2. v objekte Futbalového štadióna F1, Trhovište 860/4, Kežmarok:
- areál F1 s príslušenstvom - počas tréningov a zápasov, podľa rozpisu vyhotoveného Verejnoprospešnými službami Mesta Kežmarok
- kancelária – miestnosť č.3 o výmere 16,00 m^2
- kancelária – miestnosť č.4 o výmere 16,00 m^2

3. v objekte Futbalového štadióna F2, Tvarožnianska 990/3, Kežmarok:
- areál F2 s príslušenstvom - počas tréningov a zápasov, podľa rozpisu vyhotoveného Verejnoprospešnými službami Mesta Kežmarok
- kancelária – miestnosť č.1 o výmere 48,00 m^2

4. v objekte Zimného štadióna, Trhovište 748/2, Kežmarok:
- ľadová plocha s príslušenstvom - počas tréningov a zápasov, podľa rozpisu vyhotoveného Verejnoprospešnými službami Mesta Kežmarok**,**

na dobu určitú, a to do 31.12.2023, pre Mestský športový klub Kežmarok, Trhovište 748/2, 060 01 Kežmarok, IČO: 42083478, je prípad hodný osobitného zreteľa.

Odôvodnenie: Ide o prenájom nebytových priestorov v Mestskej športovej hale Vlada Jančeka, Futbalovom štadióne F1 a F2 a Zimnom štadióne pre Mestský športový klub Kežmarok, ktorý je dobrovoľné občianske združenie športovcov, funkcionárov a priaznivcov športu a športového hnutia v meste Kežmarok, ktorí vyvíjajú svoju činnosť na základe svojich potrieb s ohľadom na Program rozvoja mesta Kežmarok. Účelom činnosti MŠK je starať sa o rozvoj športovej činnosti v celej šírke, s osobitným zreteľom na rozvoj mládežníckeho športu, na zlepšenie podmienok pre jeho rozvoj na území mesta Kežmarok a zastupovať záujmy športovcov pôsobiacich v jednotlivých kluboch a oddieloch združených v MŠK.

s ch v a ľ u j e

prenájom nebytových priestorov:
1. v objekte Mestskej športovej haly Vlada Jančeka, Nižná brána 2250/19, Kežmarok:
- kancelária – miestnosť č.4 o výmere 17,50 m^2
- kancelária – miestnosť č.16 o výmere 17,50 m^2
- kancelária – miestnosť č.5 o výmere 64,55 m^2
- kancelária – miestnosť č.20 o výmere 16,66 m^2
- kancelária – miestnosť č.20/a o výmere 16,10 m^2
- malá telocvičňa s príslušenstvom - miestnosť č. 14
- veľká telocvičňa s príslušenstvom - miestnosť č. 15, počas tréningov a zápasov, podľa rozpisu vyhotoveného Verejnoprospešnými službami Mesta Kežmarok

2. v objekte Futbalového štadióna F1, Trhovište 860/4, Kežmarok:
- areál F1 s príslušenstvom - počas tréningov a zápasov, podľa rozpisu vyhotoveného Verejnoprospešnými službami Mesta Kežmarok
- kancelária – miestnosť č.3 o výmere 16,00 m^2
- kancelária – miestnosť č.4 o výmere 16,00 m^2

3. v objekte Futbalového štadióna F2, Tvarožnianska 990/3, Kežmarok:
- areál F2 s príslušenstvom - počas tréningov a zápasov, podľa rozpisu vyhotoveného Verejnoprospešnými službami Mesta Kežmarok
- kancelária – miestnosť č.1 o výmere 48,00 m^2

4. v objekte Zimného štadióna, Trhovište 748/2, Kežmarok:
- ľadová plocha s príslušenstvom - počas tréningov a zápasov, podľa rozpisu vyhotoveného Verejnoprospešnými službami Mesta Kežmarok,

na dobu určitú, a to do 31.12.2023, pre Mestský športový klub Kežmarok, Trhovište 748/2, 060 01 Kežmarok, IČO: 42083478,

za nájomné podľa platných Zásad hospodárenia s majetkom mesta Kežmarok v znení dodatkov, t.j.:
kancelária do 20 m^2 - 40,00 eur/mesiac,
kancelária nad 20 m^2 – 60,00 eur/mesiac,
malá telocvičňa s prísl. - 3,50 eur/hod.,
veľká telocvičňa s prísl. - 8,00 eur/hod.,
areál F1 - 21,50 eur/hod.,
areál F2 – 7,20 eur/hod.,
ľadová plocha:
pondelok – piatok v čase od 00:00 hod. do 12:00 hod. - 160,00 eur/90 min.,
pondelok – piatok v čase od 12:00 hod. do 24:00 hod., sobota, nedeľa, sviatok - 225,00 eur/ 90 min.,
pondelok – piatok v čase od 00:00 hod. do 12:00 hod. - 120,00 eur/60 min.
pondelok – piatok v čase od 12:00 hod. do 24:00 hod., sobota, nedeľa, sviatok 170,00 eur/ 60 min.

KEŽMAROK
MODERNÝ • DYNAMICKÝ • HISTORICKÝ

MESTO KEŽMAROK

Materiál na zasadnutie Mestského zastupiteľstva v Kežmarku

Predkladá:	**Primátor mesta**
Na rokovanie dňa:	**14. 12. 2022**
K bodu programu:	**13.2.**
Názov materiálu:	**Návrh na prenájom nebytových priestorov v Mestskej športovej hale Vlada Jančeka, Futbalovom štadióne F1 a Futbalovom štadióne F2 pre 1. Mestský futbalový klub Kežmarok, Trhovište 748/2, Kežmarok**
Obsah materiálu:	**1. Dôvodová správa** **2. Návrh na uznesenie**
Potrebné k schváleniu:	**trojpätinová väčšina všetkých poslancov**
Počet strán materiálu:	**3**
Prílohy k ZM:	**-**
Meno, funkcia a podpis spracovateľa:	**Ing. Ivana Jurišová** **vedúca oddelenia majetkovoprávneho a správy majetku**
Meno, funkcia a podpis predkladateľa:	**PhDr. Mgr. Ján Ferenčák, MBA** **primátor mesta**

Dôvodová správa:
1. Mestský futbalový klub Kežmarok, Trhovište 748/2, 060 01 Kežmarok, IČO: 42231001 požiadal o prenájom nebytových priestorov:
1. v objekte Mestskej športovej haly Vlada Jančeka, Nižná brána 2250/19, Kežmarok:
- veľká telocvičňa s príslušenstvom - miestnosť č. 15, počas tréningov a zápasov, podľa rozpisu vyhotoveného Verejnoprospešnými službami Mesta Kežmarok

2. v objekte Futbalového štadióna F1, Trhovište 860/4, Kežmarok:
- areál F1 s príslušenstvom - počas tréningov a zápasov, podľa rozpisu vyhotoveného Verejnoprospešnými službami Mesta Kežmarok
- kancelária – miestnosť č. 12 o výmere 42,00 m^2
- kancelária – miestnosť č. 20 o výmere 9,80 m^2

3. v objekte Futbalového štadióna F2, Tvarožnianska 990/3, Kežmarok:
- areál F2 s príslušenstvom - počas tréningov a zápasov, podľa rozpisu vyhotoveného Verejnoprospešnými službami Mesta Kežmarok.

Návrh na uznesenie

Mestské zastupiteľstvo v Kežmarku

r o z h o d u j e

V zmysle ustanovenia § 9a ods. 9 písm. c) zákona Slovenskej národnej rady č. 138/1991 Zb. o majetku obcí v znení neskorších predpisov, že prenájom nebytových priestorov:
1. v objekte Mestskej športovej haly Vlada Jančeka, Nižná brána 2250/19, Kežmarok:
- veľká telocvičňa s príslušenstvom - miestnosť č. 15, počas tréningov a zápasov, podľa rozpisu vyhotoveného Verejnoprospešnými službami Mesta Kežmarok

2. v objekte Futbalového štadióna F1, Trhovište 860/4, Kežmarok:
- areál F1 s príslušenstvom - počas tréningov a zápasov, podľa rozpisu vyhotoveného Verejnoprospešnými službami Mesta Kežmarok
- kancelária – miestnosť č. 12 o výmere 42,00 m^2
- kancelária – miestnosť č. 20 o výmere 9,80 m^2

3. v objekte Futbalového štadióna F2, Tvarožnianska 990/3, Kežmarok:
- areál F2 s príslušenstvom - počas tréningov a zápasov, podľa rozpisu vyhotoveného Verejnoprospešnými službami Mesta Kežmarok**,**

na dobu určitú, a to do 31.12.2023, pre 1. Mestský futbalový klub Kežmarok, Trhovište 748/2, 060 01 Kežmarok, IČO: 42231001, je prípad hodný osobitného zreteľa.

Odôvodnenie: Ide o prenájom nebytových priestorov v Mestskej športovej hale Vlada Jančeka, Futbalovom štadióne F1 a F2 pre 1. Mestský futbalový klub Kežmarok, za účelom zabezpečenia športovej prípravy členov futbalového klubu a na reprezentáciu mesta Kežmarok. 1. Mestský futbalový klub nedisponuje vlastnými priestormi.

s ch v a ľ u j e

prenájom nebytových priestorov:
1. v objekte Mestskej športovej haly Vlada Jančeka, Nižná brána 2250/19, Kežmarok:
- veľká telocvičňa s príslušenstvom - miestnosť č. 15, počas tréningov a zápasov, podľa rozpisu vyhotoveného Verejnoprospešnými službami Mesta Kežmarok

2. v objekte Futbalového štadióna F1, Trhovište 860/4, Kežmarok:
- areál F1 s príslušenstvom - počas tréningov a zápasov, podľa rozpisu vyhotoveného Verejnoprospešnými službami Mesta Kežmarok
- kancelária – miestnosť č. 12 o výmere 42,00 m^2
- kancelária – miestnosť č. 20 o výmere 9,80 m^2

3. v objekte Futbalového štadióna F2, Tvarožnianska 990/3, Kežmarok:
- areál F2 s príslušenstvom - počas tréningov a zápasov, podľa rozpisu vyhotoveného Verejnoprospešnými službami Mesta Kežmarok,

na dobu určitú, a to do 31.12.2023, pre 1. Mestský futbalový klub Kežmarok, Trhovište 748/2, 060 01 Kežmarok, IČO: 42231001,

za nájomné podľa platných Zásad hospodárenia s majetkom mesta Kežmarok v znení dodatkov, t.j.:
kancelária do 20 m^2 - 40,00 eur/mesiac,
kancelária nad 20 m^2 – 60,00 eur/mesiac,
malá telocvičňa s prísl. - 3,50 eur/hod.,
veľká telocvičňa s prísl. - 8,00 eur/hod.,
areál F1 - 21,50 eur/hod.,
areál F2 – 7,20 eur/hod.,
ľadová plocha:
pondelok – piatok v čase od 00:00 hod. do 12:00 hod. - 160,00 eur/90 min.,
pondelok – piatok v čase od 12:00 hod. do 24:00 hod., sobota, nedeľa, sviatok - 225,00 eur/90 min.,
pondelok – piatok v čase od 00:00 hod. do 12:00 hod. - 120,00 eur/60 min.
pondelok – piatok v čase od 12:00 hod. do 24:00 hod., sobota, nedeľa, sviatok 170,00 eur/60 min.

KEŽMAROK
MODERNÝ • DYNAMICKÝ • HISTORICKÝ

MESTO KEŽMAROK

Materiál na zasadnutie Mestského zastupiteľstva v Kežmarku

Predkladá:	**Primátor mesta**
Na rokovanie dňa:	**14. 12. 2022**
K bodu programu:	**13.3.**
Názov materiálu:	**Návrh na prenájom nebytových priestorov v Mestskej športovej hale Vlada Jančeka pre Klub priateľov Magury, Michalská 2172/18, Kežmarok**
Obsah materiálu:	**1. Dôvodová správa** **2. Návrh na uznesenie**
Potrebné k schváleniu:	**trojpätinová väčšina všetkých poslancov**
Počet strán materiálu:	**2**
Prílohy k ZM:	**-**
Meno, funkcia a podpis spracovateľa:	**Ing. Ivana Jurišová** **vedúca oddelenia majetkovoprávneho a správy majetku**
Meno, funkcia a podpis predkladateľa:	**PhDr. Mgr. Ján Ferenčák, MBA** **primátor mesta**

Dôvodová správa:
Klub priateľov Magury, Michalská 2172/18, 060 01 Kežmarok, IČO: 37797476 požiadal o prenájom nebytových priestorov, a to malú telocvičňu s príslušenstvom - miestnosť číslo 14 a kanceláriu - miestnosť číslo 2 o výmere 43 m^2 v objekte Mestskej športovej haly Vlada Jančeka, Nižná brána 2250/19, Kežmarok, za účelom zabezpečenia voľnočasovej aktivity detí, mládeže a dospelých v meste Kežmarok a taktiež reprezentáciu mesta Kežmarok, podľa rozpisu vyhotoveného Verejnoprospešnými službami Mesta Kežmarok.

Návrh na uznesenie

Mestské zastupiteľstvo v Kežmarku

r o z h o d u j e

V zmysle ustanovenia § 9a ods. 9 písm. c) zákona Slovenskej národnej rady č. 138/1991 Zb. o majetku obcí v znení neskorších predpisov, že prenájom nebytových priestorov, a to malej telocvične s príslušenstvom - miestnosť číslo 14 a kancelária - miestnosť číslo 2 o výmere 43 m^2 v objekte Mestskej športovej haly Vlada Jančeka, Nižná brána 2250/19, Kežmarok, na dobu určitú, do 31.12.2023, pre Klub priateľov Magury, Michalská 2172/18, 060 01 Kežmarok, IČO: 37797476, je prípad hodný osobitného zreteľa.

Odôvodnenie: Ide o prenájom nebytových priestorov v Mestskej športovej hale Vlada Jančeka pre Klub priateľov Magury, za účelom zabezpečenia voľnočasovej aktivity detí, mládeže a dospelých v meste Kežmarok a taktiež reprezentáciu mesta Kežmarok. Občianske združenie Klub priateľov Magury nedisponuje vlastnými priestormi.

s ch v a ľ u j e

prenájom nebytových priestorov, a to malej telocvične s príslušenstvom - miestnosť číslo 14 a kancelária - miestnosť číslo 2 o výmere 43 m^2 v objekte Mestskej športovej haly Vlada Jančeka, Nižná brána 2250/19, Kežmarok, pre Klub priateľov Magury, Michalská 2172/18, 060 01 Kežmarok, IČO: 37797476, podľa rozpisu vyhotoveného Verejnoprospešnými službami Mesta Kežmarok, na dobu určitú do 31.12.2023, okrem prázdnin, sviatkov a dní pracovného pokoja, za nájomné podľa Zásad hospodárenia s majetkom mesta Kežmarok v znení dodatkov: kancelária nad 20 m^2 – 60,00 eur/mesiac, malá telocvičňa s prísl. - 3,50 eur/hod.

KEŽMAROK
MODERNÝ • DYNAMICKÝ • HISTORICKÝ

MESTO KEŽMAROK

Materiál na zasadnutie Mestského zastupiteľstva v Kežmarku

Predkladá:	**Primátor mesta**
Na rokovanie dňa:	**14. 12. 2022**
K bodu programu:	**13.4.**
Názov materiálu:	**Návrh na prenájom nebytových priestorov v objekte „Centrum integrovanej zdravotnej starostlivosti Kežmarok“ pre MUDr. Eva Kurucová, s.r.o., Hviezdoslavova 253/27, Kežmarok**
Obsah materiálu:	**1. Dôvodová správa** **2. Návrh na uznesenie**
Potrebné k schváleniu:	**trojpätinová väčšina všetkých poslancov**
Počet strán materiálu:	**2**
Prílohy k ZM:	**-**
Meno, funkcia a podpis spracovateľa:	**Ing. Ivana Jurišová** **vedúca oddelenia majetkovoprávneho a správy majetku**
Meno, funkcia a podpis predkladateľa:	**PhDr. Mgr. Ján Ferenčák, MBA** **primátor mesta**

Dôvodová správa:
MUDr. Eva Kurucová, s.r.o., Hviezdoslavova 253/27, 060 01 Kežmarok, IČO: 36481408, zatuúpená MUDr. Evou Kurucovou, požiadala o prenájom nebytových priestorov, a to miestnosti č. 4.44 o výmere 18,2 m^2, č. 4.45 o výmere 27,5 m^2, č. 4.46 o výmere 18,1 m^2 č. 4.47 o výmere 22,4 m^2 na 4. nadzemnom podlaží a podielu na spoločných priestoroch o výmere 52,476 m^2, spolu o celkovej výmere 138,676 m^2 v objekte „Centrum integrovanej zdravotnej starostlivosti Kežmarok“, Huncovská 2636/40, 060 01 Kežmarok, za účelom poskytovania zdravotnej starostlivosti v odbore neurológia.
Centrum integrovanej zdravotnej starostlivosti Kežmarok prispeje ku zlepšeniu kvality a dostupnosti zdravotníckych služieb. Hlavným cieľom je poskytovanie komplexnej zdravotnej starostlivosti a jej sprístupnenie pre ľudí na jednom mieste, zohľadňujúc spádovosť regiónu a dostupnosť služieb.

Návrh na uznesenie

Mestské zastupiteľstvo v Kežmarku

r o z h o d u j e

V zmysle ustanovenia § 9a ods. 9 písm. c) zákona Slovenskej národnej rady č. 138/1991 Zb. o majetku obcí v znení neskorších predpisov, že prenájom nebytových priestorov, a to miestnosti č. 4.44 o výmere 18,2 m^2, č. 4.45 o výmere 27,5 m^2, č. 4.46 o výmere 18,1 m^2, č. 4.47 o výmere 22,4 m^2 na 4. nadzemnom podlaží a podielu na spoločných priestoroch o výmere 52,476 m^2, spolu o celkovej výmere 138,676 m^2 v objekte „Centrum integrovanej zdravotnej starostlivosti Kežmarok“, Huncovská 2636/40, 060 01 Kežmarok, na dobu neurčitú s trojmesačnou výpovednou lehotou, pre MUDr. Eva Kurucová, s.r.o., Hviezdoslavova 253/27, 060 01 Kežmarok, IČO: 36481408, je prípad hodný osobitného zreteľa.

Odôvodnenie: Ide o prenájom nebytových priestorov, a to miestnosti č. 4.44 o výmere 18,2 m^2, č. 4.45 o výmere 27,5 m^2, č. 4.46 o výmere 18,1 m^2, č. 4.47 o výmere 22,4 m^2 na 4. nadzemnom podlaží a podielu na spoločných priestoroch o výmere 52,476 m^2, spolu o celkovej výmere 138,676 m^2 v objekte „Centrum integrovanej zdravotnej starostlivosti Kežmarok“, Huncovská 2636/40, 060 01 Kežmarok, za účelom poskytovania zdravotnej starostlivosti v odbore neurológia.

s ch v a ľ u j e

prenájom nebytových priestorov, a to miestnosti č. 4.44 o výmere 18,2 m^2, č. 4.45 o výmere 27,5 m^2, č. 4.46 o výmere 18,1 m^2, č. 4.47 o výmere 22,4 m^2 na 4. nadzemnom podlaží a podielu na spoločných priestoroch o výmere 52,476 m^2, spolu o celkovej výmere 138,676 m^2 v objekte „Centrum integrovanej zdravotnej starostlivosti Kežmarok“, Huncovská 2636/40, 060 01 Kežmarok, pre MUDr. Eva Kurucová, s.r.o., Hviezdoslavova 253/27, 060 01 Kežmarok, IČO: 36481408, na dobu neurčitú s trojmesačnou výpovednou lehotou, za nájomné určené v súlade so Zásadami hospodárenia s majetkom mesta Kežmarok v znení dodatkov, vo výške 3 753,07 eur/rok.

KEŽMAROK
MODERNÝ • DYNAMICKÝ • HISTORICKÝ

MESTO KEŽMAROK

Materiál na zasadnutie Mestského zastupiteľstva v Kežmarku

Predkladá:	**Primátor mesta**
Na rokovanie dňa:	**14. 12. 2022**
K bodu programu:	**13.5.**
Názov materiálu:	**Návrh na prenájom nebytových priestorov v objekte „Centrum integrovanej zdravotnej starostlivosti Kežmarok“ pre MUDr. Gabrielu Hudzíkovú, dermatovenerológia, Hviezdoslavova 253/27, Kežmarok**
Obsah materiálu:	**1. Dôvodová správa** **2. Návrh na uznesenie**
Potrebné k schváleniu:	**trojpätinová väčšina všetkých poslancov**
Počet strán materiálu:	**2**
Prílohy k ZM:	**-**
Meno, funkcia a podpis spracovateľa:	**Ing. Ivana Jurišová** **vedúca oddelenia majetkovoprávneho a správy majetku**
Meno, funkcia a podpis predkladateľa:	**PhDr. Mgr. Ján Ferenčák, MBA** **primátor mesta**

Dôvodová správa:
MUDr. Gabriela Hudzíková, Hviezdoslavova 253/27, 060 01 Kežmarok, IČO: 37946404, požiadala o prenájom nebytových priestorov, a to miestnosti č. 4.48 o výmere 24,3 m^2, č. 4.49 o výmere 15,7 m^2, na 4. nadzemnom podlaží a podielu na spoločných priestoroch o výmere 24,346 m^2, spolu o celkovej výmere 64,346 m^2 v objekte „Centrum integrovanej zdravotnej starostlivosti Kežmarok“, Huncovská 2636/40, 060 01 Kežmarok, za účelom poskytovania špecializovanej ambulantnej starostlivosti v odbore dermatovenerológia.
Centrum integrovanej zdravotnej starostlivosti Kežmarok prispeje ku zlepšeniu kvality a dostupnosti zdravotníckych služieb. Hlavným cieľom je poskytovanie komplexnej zdravotnej starostlivosti a jej sprístupnenie pre ľudí na jednom mieste, zohľadňujúc spádovosť regiónu a dostupnosť služieb.

Návrh na uznesenie

Mestské zastupiteľstvo v Kežmarku

r o z h o d u j e

V zmysle ustanovenia § 9a ods. 9 písm. c) zákona Slovenskej národnej rady č. 138/1991 Zb. o majetku obcí v znení neskorších predpisov, že prenájom nebytových priestorov, a to miestnosti č. 4.48 o výmere 24,3 m^2, č. 4.49 o výmere 15,7 m^2, na 4. nadzemnom podlaží a podielu na spoločných priestoroch o výmere 24,346 m^2, spolu o celkovej výmere 64,346 m^2 v objekte „Centrum integrovanej zdravotnej starostlivosti Kežmarok“, Huncovská 2636/40, 060 01 Kežmarok, na dobu neurčitú s trojmesačnou výpovednou lehotou, pre MUDr. Gabrielu Hudzíkovú, Hviezdoslavova 253/27, 060 01 Kežmarok, IČO: 37946404, je prípad hodný osobitného zreteľa.

Odôvodnenie: Ide o prenájom nebytových priestorov, a to miestnosti č. 4.48 o výmere 24,3 m^2, č. 4.49 o výmere 15,7 m^2, na 4. nadzemnom podlaží a podielu na spoločných priestoroch o výmere 24,346 m^2, spolu o celkovej výmere 64,346 m^2 v objekte „Centrum integrovanej zdravotnej starostlivosti Kežmarok“, Huncovská 2636/40, 060 01 Kežmarok, za účelom poskytovania špecializovanej ambulantnej starostlivosti v odbore dermatovenerológia.

s ch v a ľ u j e

prenájom nebytových priestorov, a to miestnosti miestnosti č. 4.48 o výmere 24,3 m^2, č. 4.49 o výmere 15,7 m^2, na 4. nadzemnom podlaží a podielu na spoločných priestoroch o výmere 24,346 m^2, spolu o celkovej výmere 64,346 m^2 v objekte „Centrum integrovanej zdravotnej starostlivosti Kežmarok“, Huncovská 2636/40, 060 01 Kežmarok, pre MUDr. Gabrielu Hudzíkovú, Hviezdoslavova 253/27, 060 01 Kežmarok, IČO: 37946404, na dobu neurčitú s trojmesačnou výpovednou lehotou, za nájomné určené v súlade so Zásadami hospodárenia s majetkom mesta Kežmarok v znení dodatkov, vo výške 1 741,48 eur/rok.

KEŽMAROK
MODERNÝ • DYNAMICKÝ • HISTORICKÝ

MESTO KEŽMAROK

Materiál na zasadnutie Mestského zastupiteľstva v Kežmarku

Predkladá:	**Primátor mesta**
Na rokovanie dňa:	**14. 12. 2022**
K bodu programu:	**13.6.**
Názov materiálu:	**Návrh na zmenu – zúženie predmetu nájmu v Zmluve o nájme nebytových priestorov č. 12/NP/CIZS/2022 pre MOBILA s.r.o., Šrobárova 2682/42, Poprad**
Obsah materiálu:	**1. Dôvodová správa** **2. Návrh na uznesenie**
Potrebné k schváleniu:	**trojpätinová väčšina všetkých poslancov**
Počet strán materiálu:	**3**
Prílohy k ZM:	**-**
Meno, funkcia a podpis spracovateľa:	**Ing. Ivana Jurišová** **vedúca oddelenia majetkovoprávneho a správy majetku**
Meno, funkcia a podpis predkladateľa:	**PhDr. Mgr. Ján Ferenčák, MBA** **primátor mesta**

Dôvodová správa:
Mesto Kežmarok v súčasnosti prenajíma z dôvodu hodného osobitného zreteľa spoločnosti MOBILA s.r.o, Šrobárova 2682/42, 058 01 Poprad, IČO: 36480291, zastúpenej MUDr. Gabrielou Grendovou v zmysle uznesenia Mestského zastupiteľstva mesta Kežmarok č. 73/2022 zo dňa 23. 06. 2022 a následne uzatvorenej Zmluvy o nájme nebytových priestorov č. 12/NP/CIZS/2022 nebytové priestory, a to miestnosti č. 2.03 o výmere 70,8 m^2, č. 2.04 o výmere 94,3 m^2, č. 2.05 o výmere 3,6 m^2, č. 2.06 o výmere 3,6 m^2, č. 2.07 o výmere 2,7 m^2, č. 2.08 o výmere 3,6 m^2, č. 2.09 o výmere 31,5 m^2, č. 2.14 o výmere 6,6 m^2, na 2. nadzemnom podlaží a podiel na spoločných priestoroch o výmere 110,718 m^2, spolu o celkovej výmere 327,418 m^2 v objekte „Centrum integrovanej zdravotnej starostlivosti Kežmarok“, Huncovská 2636/40, 060 01 Kežmarok, za účelom poskytovania služieb zdravotnej starostlivosti v odbore fyziatria, balneológia a liečebná rehabilitácia za znížené nájomné na obdobie od 01.09.2022 do 31.08.2027, t.j. po dobu 5 rokov na základe Zmluvy o partnerstve vyplyvajúcej z projektu „Centrum integrovanej zdravotnej starostlivosti Kežmarok“ medzi Mestom Kežmarok a partnerom spoločnosťou MOBILA s.r.o., Šrobárova 2682/42, 058 01 Poprad, IČO: 36480291, zastúpenou MUDr. Gabrielou Grendovou, vo výške 4 486,24 eur/rok.
Spoločnosť MOBILA s.r.o., zastúpená MUDr. Gabrielou Grendovou požiadala o zmenu, zúženie predmetu nájmu o nebytový priestor, a to miestnosť č. 2.03 o výmere 70,8 m^2 na 2. nadzemnom podlaží z dôvodu vysokých finančných nákladov na prevádzku rehabilitačného zariadenia. Zúžením predmetu nájmu o miestnosť č. 2.03 o výmere 70,8 m^2 na 2. nadzemnom podlaží bude Mesto Kežmarok prenajímať nebytové priestory, a to miestnosti č. 2.04 o výmere 94,3 m^2, č. 2.05 o výmere 3,6 m^2, č. 2.06 o výmere 3,6 m^2, č. 2.07 o výmere 2,7 m^2, č. 2.08 o výmere 3,6 m^2, č. 2.09 o výmere 31,5 m^2, č. 2.14 o výmere 6,6 m^2, na 2. nadzemnom podlaží a podielom na spoločných priestoroch o výmere 70,845 m^2, spolu o celkovej výmere 216,745 m^2.

Návrh na uznesenie

Mestské zastupiteľstvo v Kežmarku

r o z h o d u j e

trojpätinovou väčšinou všetkých poslancov v zmysle ustanovenia § 9a ods. 9 písmeno c) zákona Slovenskej národnej rady č. 138/1991 Zb. o majetku obcí v znení neskorších predpisov, že zmena, zúženie predmetu nájmu v Zmluve o nájme nebytových priestorov č. 12/NP/CIZS/2022, a to o nebytový priestor, miestnosť č. 2.03 o výmere 70,8 m^2, na 2. nadzemnom podlaží v objekte „Centrum integrovanej zdravotnej starostlivosti Kežmarok“, Huncovská 2636/40, 060 01 Kežmarok pre MOBILA s.r.o., Šrobárova 2682/42, 058 01 Poprad, IČO: 36480291 je prípadom hodným osobitného zreteľa.

Odôvodnenie: Ide o zmenu, zúženie predmetu nájmu o nebytový priestor, a to miestnosť č. 2.03 o výmere 70,8 m^2, na 2. nadzemnom podlaží v objekte „Centrum integrovanej zdravotnej starostlivosti Kežmarok“, Huncovská 2636/40, 060 01 Kežmarok, o ktoré požiadala MOBILA s.r.o.. Uznesením č. 73/2022 zo zasadnutia MsZ konaného dňa 23.06.2022, bol schválený prenájom nebytových priestorov, a to miestnosti č. 2.03 o výmere

70,8 m^2, č. 2.04 o výmere 94,3 m^2, č. 2.05 o výmere 3,6 m^2, č. 2.06 o výmere 3,6 m^2, č. 2.07 o výmere 2,7 m^2, č. 2.08 o výmere 3,6 m^2, č. 2.09 o výmere 31,5 m^2, č. 2.14 o výmere 6,6 m^2, na 2. nadzemnom podlaží a podiel na spoločných priestoroch o výmere 110,718 m^2, spolu o celkovej výmere 327,418 m^2 v objekte „Centrum integrovanej zdravotnej starostlivosti Kežmarok“, Huncovská 2636/40, 060 01 Kežmarok, za účelom poskytovania služieb zdravotnej starostlivosti v odbore fyziatria, balneológia a liečebná rehabilitácia. Následne bola vypracovaná Zmluva o nájme nebytových priestorov č. 12/NP/CIZS/2022.

s c h v a ľ u j e

trojpätinovou väčšinou všetkých poslancov v zmysle ustanovenia § 9a ods. 9 písmeno c) zákona Slovenskej národnej rady č. 138/1991 Zb. o majetku obcí v znení neskorších predpisov zmenu, zúženie predmetu nájmu v Zmluve o nájme nebytových priestorov č. 12/NP/CIZS/2022, a to o nebytový priestor, miestnosť č. 2.03 o výmere 70,8 m^2, na 2. nadzemnom podlaží v objekte „Centrum integrovanej zdravotnej starostlivosti Kežmarok“, Huncovská 2636/40, 060 01 Kežmarok pre MOBILA s.r.o., Šrobárova 2682/42, 058 01 Poprad, IČO: 36480291, na dobu neurčitú s trojmesačnou výpovednou lehotou, za nájomné vo výške 5 944,79 eur/rok a za znížené nájomné na obdobie od účinnosti Dodatku č. 1 k Zmluve o nájme nebytových priestorov č. 12/NP/CIZS/2022 do 31.08.2027, na základe Zmluvy o partnerstve vyplyvajúcej z projektu „Centrum integrovanej zdravotnej starostlivosti Kežmarok“ medzi Mestom Kežmarok a partnerom spoločnosťou MOBILA s.r.o., Šrobárova 2682/42, 058 01 Poprad, IČO: 36480291, zastúpenou MUDr. Gabrielou Grendovou, vo výške 2 972,40 eur/rok, pre spoločnosť MOBILA s.r.o., Šrobárova 2682/42, 058 01 Poprad, IČO: 36480291.

KEŽMAROK
MODERNÝ • DYNAMICKÝ • HISTORICKÝ

M E S T O K E Ž M A R O K

Materiál na zasadnutie Mestského zastupiteľstva v Kežmarku

Predkladá:	**Primátor mesta**
Na rokovanie dňa:	**14.12.2022**
K bodu programu:	**13.7.**
Názov materiálu:	**Návrh na nájom mestských bytov pre PaedDr. Annu Staviarsku, Jána Čonku s manželkou, Zuzanu Zubalovú a Martina Husáka s manželkou**
Obsah materiálu:	**1. Dôvodová správa** **2. Návrh na uznesenie**
Potrebné k schváleniu:	**Trojpätinová väčšina všetkých poslancov**
Počet strán materiálu:	**5**
Prílohy k ZM:	**-**
Meno, funkcia a podpis spracovateľa:	**Ing. Ivana Jurišová** **vedúca oddelenia majetkovoprávneho a správy majetku**
Meno, funkcia a podpis predkladateľa:	**PhDr. Mgr. Ján Ferenčák, MBA** **primátor mesta**

a) Dôvodová správa

Ján Čonka s manželkou Boženou Čonkovou sú v súčasnosti nájomníkmi mestského bytu v bytovom dome na ul. Generála Štefánika 1049/14, Kežmarok. Mesto Kežmarok požiadali o výmenu bytu z dôvodu nevyhovujúcich podmienok a havarijného stavu bytu.

Stanovisko Komisie bytovej, správy majetku a lesného hospodárstva: Komisia odporúča Mestskému zastupiteľstvu v Kežmarku schváliť nájom bytu č. 1 v bytovom dome Generála Štefánika 1049/14, Kežmarok, pre Jána Čonku s manželkou Boženou Čonkovou, trvale bytom Generála Štefánika 1049/14, Kežmarok.

1.

Návrh na uznesenie

Mestské zastupiteľstvo v Kežmarku

r o z h o d u j e

trojpätinovou väčšinou všetkých poslancov v zmysle ustanovenia § 9a ods. 9 písm. c) zákona č. 138/1991 Zb. o majetku obcí v znení neskorších predpisov, že nájom bytu č. 1 v bytovom dome Generála Štefánika 1049/14, Kežmarok, pre Jána Čonku s manželkou Boženou Čonkovou, trvale bytom Generála Štefánika 1049/14, Kežmarok, je prípadom hodným osobitného zreteľa.

Odôvodnenie: Ide o viacpočetnú rodinu, ktorej nedostatok finančných prostriedkov neumožňuje zabezpečiť si vlastné bývanie. Žiadatelia spĺňajú podmienky vyplývajúce zo zákona č. 443/2010 Z.z. o dotáciách na rozvoj bývania a o sociálnom bývaní v platnom znení.

s c h v a ľ u j e

trojpätinovou väčšinou všetkých poslancov v zmysle ustanovenia § 9a ods. 9 písm. c) zákona č. 138/1991 Zb. o majetku obcí v znení neskorších predpisov nájom bytu č. 1 v bytovom dome Generála Štefánika 1049/14, Kežmarok, Jánovi Čonkovi s manželkou Boženou Čonkovou, trvale bytom Generála Štefánika 1049/14, Kežmarok, na dobu určitú, do 30.11.2023.

b) Dôvodová správa:

PaedDr. Anna Staviarska, trvale bytom Baštová 8, Kežmarok, požiadala Mesto Kežmarok o prenájom mestského nájomného bytu. Ide o dôchodkyňu, ktorej nedostatok finančných prostriedkov neumožňuje zabezpečiť si vlastné bývanie.

Stanovisko Komisie bytovej, správy majetku a lesného hospodárstva: Komisia odporúča Mestskému zastupiteľstvu v Kežmarku schváliť nájom bytu č. 8 v bytovom dome Generála Štefánika 1049/14, Kežmarok, pre PaedDr. Annu Staviarsku, trvale bytom Baštová 8, Kežmarok.

2.

Návrh na uznesenie

Mestské zastupiteľstvo v Kežmarku

r o z h o d u j e

trojpätinovou väčšinou všetkých poslancov v zmysle ustanovenia § 9a ods. 9 písm. c) zákona č. 138/1991 Zb. o majetku obcí v znení neskorších predpisov, že nájom bytu č. 8 v bytovom dome Generála Štefánika 1049/14, Kežmarok, pre PaedDr. Annu Staviarsku, trvale bytom Baštová 8, Kežmarok, je prípadom hodným osobitného zreteľa.

Odôvodnenie: Ide o dôchodkyňu, ktorej nedostatok finančných prostriedkov neumožňuje zabezpečiť si vlastné bývanie. Žiadateľka spĺňa podmienky vyplývajúce zo zákona č. 443/2010 Z.z. o dotáciách na rozvoj bývania a o sociálnom bývaní v platnom znení.

s c h v a ľ u j e

trojpätinovou väčšinou všetkých poslancov v zmysle ustanovenia § 9a ods. 9 písm. c) zákona č. 138/1991 Zb. o majetku obcí v znení neskorších predpisov nájom bytu č. 8 v bytovom dome Generála Štefánika 1049/14, Kežmarok, PaedDr. Anne Staviarskej, trvale bytom Baštová 8, Kežmarok, na dobu určitú, do 30.11.2023.

c) Dôvodová správa

Zuzana Zubalová je v súčasnosti nájomníčkou mestského bytu v bytovom dome na ul. Lanškrounská 2527/1B v Kežmarku. Mesto Kežmarok požiadala o výmenu bytu. Má záujem o byt na vyššom poschodí s balkónom. Ide o osamelú matku s dvomi nezaopatrenými deťmi, ktorá žije v byte na prízemí, bez balkóna.

Stanovisko Komisie bytovej, správy majetku a lesného hospodárstva: Komisia odporúča Mestskému zastupiteľstvu v Kežmarku schváliť nájom bytu č. 3 v bytovom dome Lanškrounská 2527/1B, Kežmarok, pre Zuzanu Zubalovú, trvale bytom Lanškrounská 2527/1B, Kežmarok.

3.

Návrh na uznesenie

Mestské zastupiteľstvo v Kežmarku

r o z h o d u j e

trojpätinovou väčšinou všetkých poslancov v zmysle ustanovenia § 9a ods. 9 písm. c) zákona č. 138/1991 Zb. o majetku obcí v znení neskorších predpisov, že nájom bytu č. 3 v bytovom dome Lanškrounská 2527/1B, Kežmarok, pre Zuzanu Zubalovú, trvale bytom Lanškrounská 2527/1B, Kežmarok, je prípadom hodným osobitného zreteľa.
Odôvodnenie: Ide o osamelú matku s dvomi nezaopatrenými deťmi. Nedostatok finančných prostriedkov jej neumožňuje zabezpečiť si vlastné bývanie. Žiadateľka spĺňa podmienky vyplývajúce zo zákona č. 443/2010 Z.z. o dotáciách na rozvoj bývania a o sociálnom bývaní v platnom znení.

s c h v a ľ u j e

trojpätinovou väčšinou všetkých poslancov v zmysle ustanovenia § 9a ods. 9 písm. c) zákona č. 138/1991 Zb. o majetku obcí v znení neskorších predpisov nájom bytu č. 3 v bytovom dome Lanškrounská 2527/1B, Kežmarok, Zuzane Zubalovej, trvale bytom Lanškrounská 2527/1B, Kežmarok, na dobu určitú, do 30.11 2025.

d) Dôvodová správa

Martin Husák s manželkou Barborou Husákovou, trvale bytom Baštová 24, Kežmarok požiadali Mesto Kežmarok o prenájom mestského nájomného bytu. Ide o rodinu s nezaopatreným dieťaťom, ktorá žije v podnájme. Pre nedostatok finančných prostriedkov si vlastné bývanie dovoliť nemôžu.

Stanovisko Komisie bytovej, správy majetku a lesného hospodárstva: Komisia odporúča Mestskému zastupiteľstvu v Kežmarku schváliť nájom bytu č. 18 v bytovom dome Lanškrounská 2501/1A, Kežmarok pre Martina Husáka s manželkou Barborou Husákovou, trvale bytom Baštová 24, Kežmarok.

4.

Návrh na uznesenie

Mestské zastupiteľstvo v Kežmarku

r o z h o d u j e

trojpätinovou väčšinou všetkých poslancov v zmysle ustanovenia § 9a ods. 9 písm. c) zákona č. 138/1991 Zb. o majetku obcí v znení neskorších predpisov, že nájom bytu č. 18 v bytovom dome Lanškrounská 2501/1A, Kežmarok, pre Martina Husáka s manželkou Barborou Husákovou, trvale bytom Baštová 24, Kežmarok, je prípadom hodným osobitného zreteľa.
Odôvodnenie: Ide o rodinu s nezaopatreným dieťaťom, ktorej nedostatok finančných prostriedkov neumožňuje zabezpečiť si vlastné bývanie. Žiadatelia spĺňajú podmienky vyplývajúce zo zákona č. 443/2010 Z.z. o dotáciách na rozvoj bývania a o sociálnom bývaní v platnom znení.

s c h v a ľ u j e

trojpätinovou väčšinou všetkých poslancov v zmysle ustanovenia § 9a ods. 9 písm. c) zákona č. 138/1991 Zb. o majetku obcí v znení neskorších predpisov nájom bytu č. 18 v bytovom dome Lanškrounská 2501/1A, Kežmarok, Martinovi Husákovi s manželkou Barborou Husákovou, trvale bytom Baštová 24, Kežmarok, na dobu určitú, do 30.11.2025.

KEŽMAROK
MODERNÝ • DYNAMICKÝ • HISTORICKÝ

M E S T O K E Ž M A R O K

Materiál na zasadnutie Mestského zastupiteľstva v Kežmarku

Predkladá:	**Primátor mesta**
Na rokovanie dňa:	**14.12.2022**
K bodu programu:	**13.8.**
Názov materiálu:	**Návrh na opakovaný nájom mestských bytov vo vlastníctve Mesta Kežmarok**
Obsah materiálu:	**1. Dôvodová správa** **2. Návrh na uznesenie**
Potrebné k schváleniu:	**Nadpolovičná väčšina prítomných poslancov**
Počet strán materiálu:	**17**
Prílohy k ZM:	**-**
Meno, funkcia a podpis spracovateľa:	**Ing. Ivana Jurišová** **vedúca oddelenia majetkovoprávneho a správy majetku**
Meno, funkcia a podpis predkladateľa:	**PhDr. Mgr. Ján Ferenčák, MBA** **primátor mesta**

Dôvodová správa:

Dňa 30.11.2022 uplynuli doby nájmu, vyplývajúce z Nájomných zmlúv uzatvorených na dobu určitú, v bytových domoch Weilburská 2396/1,3, Weilburská 2550/9,11,13 v Kežmarku, nájomcom bytov:

Weilburská 2396/1	**č. bytu**
Džubasová Slávka	1
Blanárová Petra	2
Černický Štefan	3
Drzewiecki Ján	4
Kapraň Lukáš	5
Galowicz Marcel	6
Arpášová Dáša	8

Weilburská 2396/3	**č. bytu**
Smolenová Monika	10
Bachledová Martina	11
Kromková Margita	12
Brincková Monika	13
Cehuľová Eva	14
Tomčák Filip	15
Oláh Bronislav	16
Purschová Anna	17
Čopiaková Kristína MUDr.	19
Ničpan Rudolf	20
Adamjaková Marcela	22

Weilburská 2550/9	**č. bytu**
Mravová Anna	1
Demková Daniela Mgr.	3
Kovalčíková Regina	4
Hájovská Monika	5
Kulanga Bystrík	6
Mašlonková Anna	7
Jurdík Július	8
Valenčíková Havranová	9
Štrbka Tomáš	10

Weilburská 2550/11	**č. bytu**
Štulajterová Andrea	11
Compeľ Zdenko	12
Penxová Veronika	13
Body Viktor	14
Šebestová Jana	15
Holubová Katarína	16
Želonková Dana	18
Pitoňáková Jana	19
Miškovič Ondrej PhDr.	20
Javorek Dušan	21
Šišková Anna Mgr.	22

Weilburská 2550/13	**č. bytu**
Sisková Marcela	25
Višňovský Pavol	26
Rusnačík Pavol	28
Stolarčík Marek Mgr. art	32

Podľa §12 ods. 3 zákona č. 443/2010 Z. z. o dotáciách na rozvoj bývania a o sociálnom bývaní v platnom znení (ďalej len zákon č. 443/2010 Z. z.) má nájomca právo na opakované uzavretie zmluvy o nájme nájomného bytu pri dodržaní podmienok uvedených v nájomnej zmluve a v zákone č. 443/2010 Z. z..

1.

Návrh na uznesenie

Mestské zastupiteľstvo v Kežmarku

s c h v a ľ u j e

nájom bezbariérového bytu č. 1 v bytovom dome Weilburská 2396/1 v Kežmarku nájomcovi Slávke Džubasovej s manželom Rastislavom Džubasom, trvale bytom Weilburská 2396/1, Kežmarok na dobu určitú, do 30.11.2023.

2.

Návrh na uznesenie

Mestské zastupiteľstvo v Kežmarku

s c h v a ľ u j e

opakovaný nájom bytu č. 2 v bytovom dome Weilburská 2396/1 v Kežmarku nájomcovi Petre Blanárovej s manželom Zdenkom Blanárom, trvale bytom Weilburská 2396/1, Kežmarok na dobu určitú, do 30.11.2025.

3.

Návrh na uznesenie

Mestské zastupiteľstvo v Kežmarku

s c h v a ľ u j e

opakovaný nájom bytu č. 3 v bytovom dome Weilburská 2396/1 v Kežmarku nájomcovi Štefanovi Černickému s manželkou Janou Černickou, trvale bytom Weilburská 2396/1, Kežmarok na dobu určitú, do 30.11.2025.

4.

Návrh na uznesenie

Mestské zastupiteľstvo v Kežmarku

s c h v a ľ u j e

opakovaný nájom bytu č. 4 v bytovom dome Weilburská 2396/1 v Kežmarku nájomcovi Jánovi Drzewieckemu, trvale bytom Weilburská 2396/1, Kežmarok na dobu určitú, do 30.11.2025.

5.

Návrh na uznesenie

Mestské zastupiteľstvo v Kežmarku

s c h v a ľ u j e

opakovaný nájom bytu č. 5 v bytovom dome Weilburská 2396/1 v Kežmarku nájomcovi Lukášovi Kapraňovi s manželkou Barborou Kapraňovou, trvale bytom Weilburská 2396/1, Kežmarok na dobu určitú, do 30.11.2025.

6.

Návrh na uznesenie

Mestské zastupiteľstvo v Kežmarku

s c h v a ľ u j e

opakovaný nájom bytu č. 6 v bytovom dome Weilburská 2396/1 v Kežmarku nájomcovi Marcelovi Galowiczovi s manželkou Máriou Galowiczovou, trvale bytom Weilburská 2396/1, Kežmarok na dobu určitú, do 30.11.2025.

7.

Návrh na uznesenie

Mestské zastupiteľstvo v Kežmarku

s c h v a ľ u j e

opakovaný nájom bytu č. 8 v bytovom dome Weilburská 2396/1 v Kežmarku nájomcovi Dáši Arpášovej, trvale bytom Weilburská 2396/1, Kežmarok na dobu určitú, do 30.11.2023.

8.

Návrh na uznesenie

Mestské zastupiteľstvo v Kežmarku

s c h v a ľ u j e

opakovaný nájom bytu č. 10 v bytovom dome Weilburská 2396/3 v Kežmarku nájomcovi Monike Smolenovej s manželom Petrom Smolenom, trvale bytom Weilburská 2396/3, Kežmarok na dobu určitú, do 30.11.2025.

9.

Návrh na uznesenie

Mestské zastupiteľstvo v Kežmarku

s c h v a ľ u j e

opakovaný nájom bytu č. 11 v bytovom dome Weilburská 2396/3 v Kežmarku nájomcovi Martine Bachledovej s manželom Jánom Bachledom, trvale bytom Weilburská 2396/3, Kežmarok na dobu určitú, do 30.11.2025.

10.

Návrh na uznesenie

Mestské zastupiteľstvo v Kežmarku

s c h v a ľ u j e

opakovaný nájom bytu č. 12 v bytovom dome Weilburská 2396/3 v Kežmarku nájomcovi Margite Kromkovej, trvale bytom Weilburská 2396/3, Kežmarok na dobu určitú, do 30.11.2025.

11.

Návrh na uznesenie

Mestské zastupiteľstvo v Kežmarku

s c h v a ľ u j e

opakovaný nájom bytu č. 13 v bytovom dome Weilburská 2396/3 v Kežmarku nájomcovi Monike Brinckovej, trvale bytom Weilburská 2396/3, Kežmarok na dobu určitú, do 30.11.2025.

12.

Návrh na uznesenie

Mestské zastupiteľstvo v Kežmarku

s c h v a ľ u j e

opakovaný nájom bytu č. 14 v bytovom dome Weilburská 2396/3 v Kežmarku nájomcovi Eve Cehuľovej, trvale bytom Weilburská 2396/3, Kežmarok na dobu určitú, do 30.11.2025.

13.

Návrh na uznesenie

Mestské zastupiteľstvo v Kežmarku

s c h v a ľ u j e

opakovaný nájom bytu č. 15 v bytovom dome Weilburská 2396/3 v Kežmarku nájomcovi Filipovi Tomčákovi, trvale bytom Weilburská 2396/3, Kežmarok na dobu určitú, do 30.11.2025.

14.

Návrh na uznesenie

Mestské zastupiteľstvo v Kežmarku

s c h v a ľ u j e

opakovaný nájom bytu č. 16 v bytovom dome Weilburská 2396/3 v Kežmarku nájomcovi Bronislavovi Oláhovi, trvale bytom Weilburská 2396/3, Kežmarok na dobu určitú, do 30.11.2025.

15.

Návrh na uznesenie

Mestské zastupiteľstvo v Kežmarku

s c h v a ľ u j e

opakovaný nájom bytu č. 17 v bytovom dome Weilburská 2396/3 v Kežmarku nájomcovi Anne Purschovej, trvale bytom Weilburská 2396/3, Kežmarok na dobu určitú, do 30.11.2025.

16.

Návrh na uznesenie

Mestské zastupiteľstvo v Kežmarku

s c h v a ľ u j e

opakovaný nájom bytu č. 19 v bytovom dome Weilburská 2396/3 v Kežmarku nájomcovi MUDr. Kristíne Čopiakovej, trvale bytom Weilburská 2396/3, Kežmarok na dobu určitú, do 30.11.2025.

17.

Návrh na uznesenie

Mestské zastupiteľstvo v Kežmarku

s c h v a ľ u j e

opakovaný nájom bytu č. 20 v bytovom dome Weilburská 2396/3 v Kežmarku nájomcovi Rudolfovi Ničpanovi s manželkou Janou Ničpanovou, trvale bytom Weilburská 2396/3, Kežmarok na dobu určitú, do 30.11.2025.

18.

Návrh na uznesenie

Mestské zastupiteľstvo v Kežmarku

s c h v a ľ u j e

opakovaný nájom bytu č. 22 v bytovom dome Weilburská 2396/3 v Kežmarku nájomcovi Marcele Adamjakovej, trvale bytom Weilburská 2396/3, Kežmarok na dobu určitú, do 30.11.2025.

19.

Návrh na uznesenie

Mestské zastupiteľstvo v Kežmarku

s c h v a ľ u j e

opakovaný nájom bytu č. 1 v bytovom dome Weilburská 2550/9 v Kežmarku nájomcovi Anne Mravovej, trvale bytom Weilburská 2396/9, Kežmarok na dobu určitú, do 30.11.2025.

20.

Návrh na uznesenie

Mestské zastupiteľstvo v Kežmarku

s c h v a ľ u j e

opakovaný nájom bytu č. 3 v bytovom dome Weilburská 2550/9 v Kežmarku nájomcovi Mgr. Daniele Demkovej, trvale bytom Weilburská 2396/9, Kežmarok na dobu určitú, do 30.11.2023.

21.

Návrh na uznesenie

Mestské zastupiteľstvo v Kežmarku

s c h v a ľ u j e

opakovaný nájom bytu č. 4 v bytovom dome Weilburská 2550/9 v Kežmarku nájomcovi Regine Kovalčíkovej s manželom Milanom Kovalčíkom, trvale bytom Weilburská 2396/9, Kežmarok na dobu určitú, do 30.11.2025.

22.

Návrh na uznesenie

Mestské zastupiteľstvo v Kežmarku

s c h v a ľ u j e

opakovaný nájom bytu č. 5 v bytovom dome Weilburská 2550/9 v Kežmarku nájomcovi Monike Hájovskej s manželom Jánom Hájovským, trvale bytom Weilburská 2396/9, Kežmarok na dobu určitú, do 30.11.2025.

23.

Návrh na uznesenie

Mestské zastupiteľstvo v Kežmarku

s c h v a ľ u j e

opakovaný nájom bytu č. 6 v bytovom dome Weilburská 2550/9 v Kežmarku nájomcovi Bystríkovi Kulangovi s manželkou Michaelou Kulangovou, trvale bytom Weilburská 2396/9, Kežmarok na dobu určitú, do 30.11.2025.

24.

Návrh na uznesenie

Mestské zastupiteľstvo v Kežmarku

s c h v a ľ u j e

opakovaný nájom bytu č. 7 v bytovom dome Weilburská 2550/9 v Kežmarku nájomcovi Anne Mašlonkovej s manželom Miroslavom Mašlonkom, trvale bytom Weilburská 2396/9, Kežmarok na dobu určitú, do 30.11.2025.

25.

Návrh na uznesenie

Mestské zastupiteľstvo v Kežmarku

s c h v a ľ u j e

opakovaný nájom bytu č. 8 v bytovom dome Weilburská 2550/9 v Kežmarku nájomcovi Júliusovi Jurdíkovi s manželkou Martinou Jurdíkovou, trvale bytom Weilburská 2396/9, Kežmarok na dobu určitú, do 30.11.2025.

26.

Návrh na uznesenie

Mestské zastupiteľstvo v Kežmarku

s c h v a ľ u j e

opakovaný nájom bytu č. 9 v bytovom dome Weilburská 2550/9 v Kežmarku nájomcovi Ing. Andrei Valenčíkovej Havranovej s manželom Jozefom Valenčíkom, trvale bytom Weilburská 2396/9, Kežmarok na dobu určitú, do 30.11.2025.

27.

Návrh na uznesenie

Mestské zastupiteľstvo v Kežmarku

s c h v a ľ u j e

opakovaný nájom bytu č. 10 v bytovom dome Weilburská 2550/9 v Kežmarku nájomcovi Tomášovi Štrbkovi, trvale bytom Weilburská 2396/9, Kežmarok na dobu určitú, do 30.11.2025.

28.

Návrh na uznesenie

Mestské zastupiteľstvo v Kežmarku

s c h v a ľ u j e

opakovaný nájom bytu č. 11 v bytovom dome Weilburská 2550/11 v Kežmarku nájomcovi Andrei Štulajterovej s manželom Ľubomírom Štulajterom, trvale bytom Weilburská 2396/11, Kežmarok na dobu určitú, do 30.11.2025.

29.

Návrh na uznesenie

Mestské zastupiteľstvo v Kežmarku

s c h v a ľ u j e

opakovaný nájom bytu č. 12 v bytovom dome Weilburská 2550/11 v Kežmarku nájomcovi Zdenkovi Compeľovi, trvale bytom Weilburská 2396/11, Kežmarok na dobu určitú, do 30.11.2025.

30.

Návrh na uznesenie

Mestské zastupiteľstvo v Kežmarku

s c h v a ľ u j e

opakovaný nájom bytu č. 13 v bytovom dome Weilburská 2550/11 v Kežmarku nájomcovi Veronike Penxovej, trvale bytom Weilburská 2396/11, Kežmarok na dobu určitú, do 30.11.2025.

31.

Návrh na uznesenie

Mestské zastupiteľstvo v Kežmarku

s c h v a ľ u j e

opakovaný nájom bytu č. 14 v bytovom dome Weilburská 2550/11 v Kežmarku nájomcovi Viktorovi Bodymu s manželkou Evou Bodyovou, trvale bytom Weilburská 2396/11, Kežmarok na dobu určitú, do 30.11.2025.

32.

Návrh na uznesenie

Mestské zastupiteľstvo v Kežmarku

s c h v a ľ u j e

opakovaný nájom bytu č. 15 v bytovom dome Weilburská 2550/11 v Kežmarku nájomcovi Jane Šebestovej s manželom Martinom Šebestom, trvale bytom Weilburská 2396/11, Kežmarok na dobu určitú, do 30.11.2025.

33.

Návrh na uznesenie

Mestské zastupiteľstvo v Kežmarku

s c h v a ľ u j e

opakovaný nájom bytu č. 16 v bytovom dome Weilburská 2550/11 v Kežmarku nájomcovi Kataríne Holubovej, trvale bytom Weilburská 2396/11, Kežmarok na dobu určitú, do 30.11.2025.

34.

Návrh na uznesenie

Mestské zastupiteľstvo v Kežmarku

s c h v a ľ u j e

opakovaný nájom bytu č. 18 v bytovom dome Weilburská 2550/11 v Kežmarku nájomcovi Dane Želonkovej, trvale bytom Weilburská 2396/11, Kežmarok na dobu určitú, do 30.11.2025.

35.

Návrh na uznesenie

Mestské zastupiteľstvo v Kežmarku

s c h v a ľ u j e

opakovaný nájom bytu č. 19 v bytovom dome Weilburská 2550/11 v Kežmarku nájomcovi Jane Pitoňákovej, trvale bytom Weilburská 2396/11, Kežmarok na dobu určitú, do 30.11.2025.

36.

Návrh na uznesenie

Mestské zastupiteľstvo v Kežmarku

s c h v a ľ u j e

opakovaný nájom bytu č. 20 v bytovom dome Weilburská 2550/11 v Kežmarku nájomcovi PhDr. Mgr. Ondrejovi Miškovičovi LL. M., trvale bytom Weilburská 2396/11, Kežmarok na dobu určitú, do 30.11.2025.

37.

Návrh na uznesenie

Mestské zastupiteľstvo v Kežmarku

s c h v a ľ u j e

opakovaný nájom bytu č. 21 v bytovom dome Weilburská 2550/11 v Kežmarku nájomcovi Dušanovi Javorekovi s manželkou Juditou Javorekovou, trvale bytom Weilburská 2396/11, Kežmarok na dobu určitú, do 30.11.2025.

38.

Návrh na uznesenie

Mestské zastupiteľstvo v Kežmarku

s c h v a ľ u j e

opakovaný nájom bytu č. 22 v bytovom dome Weilburská 2550/11 v Kežmarku nájomcovi Mgr. Anne Šiškovej, trvale bytom Weilburská 2396/11, Kežmarok na dobu určitú, do 30.11.2025.

39.

Návrh na uznesenie

Mestské zastupiteľstvo v Kežmarku

s c h v a ľ u j e

opakovaný nájom bytu č. 25 v bytovom dome Weilburská 2550/13 v Kežmarku nájomcovi Marcele Siskovej, trvale bytom Weilburská 2396/13, Kežmarok na dobu určitú, do 30.11.2025.

40.

Návrh na uznesenie

Mestské zastupiteľstvo v Kežmarku

s c h v a ľ u j e

opakovaný nájom bytu č. 26 v bytovom dome Weilburská 2550/13 v Kežmarku nájomcovi Pavlovi Višňovskému, trvale bytom Weilburská 2396/13, Kežmarok na dobu určitú, do 30.11.2025.

41.

Návrh na uznesenie

Mestské zastupiteľstvo v Kežmarku

s c h v a ľ u j e

opakovaný nájom bytu č. 28 v bytovom dome Weilburská 2550/13 v Kežmarku nájomcovi Pavlovi Rusnačikovi, trvale bytom Weilburská 2396/13, Kežmarok na dobu určitú, do 30.11.2025.

42.

Návrh na uznesenie

Mestské zastupiteľstvo v Kežmarku

s c h v a ľ u j e

opakovaný nájom bytu č. 32 v bytovom dome Weilburská 2550/13 v Kežmarku nájomcovi Mgr. art. Marekovi Stolarčíkovi s manželkou Henrietou Stolarčíkovou, trvale bytom Weilburská 2396/13, Kežmarok na dobu určitú, do 30.11.2025.

KEŽMAROK
MODERNÝ • DYNAMICKÝ • HISTORICKÝ

Mesto Kežmarok
Hlavné námestie 1, 060 01 Kežmarok

Materiál na zasadnutie Mestského zastupiteľstva v Kežmarku

Predkladá:	**Primátor mesta**
Na rokovanie dňa:	**14.12.2022**
K bodu programu:	**13.09.**
Názov materiálu:	**Návrh na doplnenie uznesenia č. 291/2022 zo dňa 18.08.2022 pre Mgr. Veroniku Modlovú, Weilburská 2595/4, Kežmarok**
Obsah materiálu:	**1. Dôvodová správa** **2. Návrh na uznesenie**
Potrebné k schváleniu:	**Nadpolovičná väčšina prítomných poslancov**
Počet strán materiálu:	
Prílohy k ZM:	-
Meno, funkcia a podpis spracovateľa:	**Ing. Ivana Jurišová** **vedúca oddelenia majetkovoprávneho a správy majetku**
Meno, funkcia a podpis predkladateľa:	**PhDr. Mgr. Ján Ferenčák, MBA** **primátor mesta**

Dôvodová správa: Dňa 18.08.2022 Mestské zastupiteľstvo v Kežmarku prijalo uznesenie č.291/2022, v ktorom schvaľuje opakovaný nájom bytu č. 14 v bytovom dome Weilburská 2595/4 v Kežmarku nájomcovi Mgr. Veronike Modlovej, trvale bytom Weilburská 2595/4, Kežmarok, na dobu určitú, do 31.10.2025.

Z dôvodu formálnej chyby v uznesení je potrebné uznesenie č. 291/2022 doplniť o pána Mariána Modlu, trvale bytom Weilburská 2595/4, Kežmarok ako spolunájomcu predmetného bytu.

Návrh na uznesenie

Mestské zastupiteľstvo v Kežmarku

s c h v a ľ u j e

doplnenie uznesenia č. 291/2022 zo dňa 18.08.2022 tak, že:

pôvodný text v časti

„ nájomcovi Mgr. Veronike Modlovej, trvale bytom Weilburská 2595/4, Kežmarok“

sa dopĺňa tak, že za slovom Modlovej sa ruší čiarka a dopĺňa sa text

„s Mariánom Modlom“

KEŽMAROK
MODERNÝ • DYNAMICKÝ • HISTORICKÝ

Mesto Kežmarok
Hlavné námestie 1, 060 01 Kežmarok

Materiál na zasadnutie Mestského zastupiteľstva v Kežmarku

Predkladá:	**Primátor mesta**
Na rokovanie dňa:	**14.12.2022**
K bodu programu:	**13.10.**
Názov materiálu:	**Návrh na opravu uznesenia č. 275/2022 zo dňa 18.08.2022 pre Jozefa Bafiu, Lanškrounská 2527/1C, Kežmarok**
Obsah materiálu:	**1. Dôvodová správa** **2. Návrh na uznesenie**
Potrebné k schváleniu:	**Nadpolovičná väčšina prítomných poslancov**
Počet strán materiálu:	**2**
Prílohy k ZM:	**-**
Meno, funkcia a podpis spracovateľa:	**Ing. Ivana Jurišová** **vedúca oddelenia majetkovoprávneho a správy majetku**
Meno, funkcia a podpis predkladateľa:	**PhDr. Mgr. Ján Ferenčák, MBA** **primátor mesta**

Dôvodová správa: Dňa 18.08.2022 Mestské zastupiteľstvo v Kežmarku prijalo uznesenie č.275/2022, v ktorom schvaľuje opakovaný nájom bezbariérového bytu č. 17 v bytovom dome Lanškrounská 2527/1C v Kežmarku nájomcovi Jozefovi Bafiovi, trvale bytom Lanškrounská 2527/1C, Kežmarok, na dobu určitú, do 31.10.2025.

Byt č. 17 v bytovom dome Lanškrounská 2527/1C v Kežmarku nie je klasifikovaný ako bezbariérový, v texte uznesenia došlo nedopatrením k chybe v písaní. Z toho dôvodu je potrebné uznesenie č. 275/2022 zmeniť.

Návrh na uznesenie

Mestské zastupiteľstvo v Kežmarku

s c h v a ľ u j e

opravu uznesenia č. 275/2022 zo dňa 18.08.2022 tak, že v pôvodnom texte v časti

„ opakovaný nájom bezbariérového bytu č. 17“

sa vypúšťa sa slovo:

„bezbariérového“

KEŽMAROK
MODERNÝ • DYNAMICKÝ • HISTORICKÝ

M E S T O K E Ž M A R O K

Materiál na zasadnutie Mestského zastupiteľstva v Kežmarku

Predkladá:	**Primátor mesta**
Na rokovanie dňa:	**14.12.2022**
K bodu programu:	**13.11**
Názov materiálu:	**Návrh na prenájom časti pozemku v k.ú. Kežmarok pre Bc. Danielu Pavlíkovú, Lanškrounská 1609/14, Kežmarok**
Obsah materiálu:	**1. Dôvodová správa** **2. Návrh na uznesenie**
Potrebné k schváleniu:	**Trojpätinová väčšina všetkých poslancov**
Počet strán materiálu:	**2**
Prílohy k ZM:	**1**
Meno, funkcia a podpis spracovateľa:	**Ing. Ivana Jurišová** **vedúca oddelenia majetkovoprávneho a správy majetku**
Meno, funkcia a podpis predkladateľa:	**PhDr. Mgr. Ján Ferenčák, MBA** **primátor mesta**

Dôvodová správa:
Bc. Daniela Pavlíková, Lanškrounská 1609/14, 060 01 Kežmarok požiadala o prenájom nehnuteľnosti vo vlastníctve Mesta Kežmarok v katastrálnom území Kežmarok, a to časti pozemku KN-C parc. č. 668/2, ostatná plocha o výmere 4 m^2, za účelom výstavby rampy pre vstup do bytového domu na ul. Lanškrounská 16096/14, v ktorom je vlastníčkou bytu. Žiadateľka je osobou s ťažkým zdravotným postihnutím, pohybuje sa na invalidnom vozíku.

Návrh na uznesenie

Mestské zastupiteľstvo v Kežmarku

r o z h o d u j e

trojpätinovou väčšinou všetkých poslancov v zmysle ustanovenia § 9a ods. 9 písmeno c) zákona Slovenskej národnej rady č. 138/1991 Zb. o majetku obcí v znení neskorších predpisov, že prenájom nehnuteľnosti v katastrálnom území Kežmarok vo vlastníctve Mesta Kežmarok, a to časti pozemku KN-C parc. č. 668/2, ostatná plocha o výmere 4 m^2, zapísaného na liste vlastníctva 1 o celkovej výmere 19 592 m^2, na dobu neurčitú s 3-mesačnou výpovednou lehotou za nájomné určené v súlade so Zásadami hospodárenia s majetkom mesta Kežmarok vo výške 1 €/rok za celý predmet nájmu za účelom výstavby rampy pre vstup do bytového domu na ul. Lanškrounská 1609/14 pre Bc. Danielu Pavlíkovú, Lanškrounská 1609/14, Kežmarok, je prípadom hodným osobitného zreteľa.

Odôvodnenie: Žiadateľka je osobou s ťažkým zdravotným postihnutím, pohybuje sa na invalidnom vozíku. Mesto Kežmarok požiadala o prenájom nehnuteľnosti vo vlastníctve Mesta Kežmarok v katastrálnom území Kežmarok, a to časť pozemku KN-C parc. č. 668/2, ostatná plocha o výmere 4 m^2, za účelom výstavby rampy pre vstup do bytového domu na ul. Lanškrounská 1609/14, v ktorom je vlastníčkou bytu.

s c h v a ľ u j e

trojpätinovou väčšinou všetkých poslancov v zmysle ustanovenia § 9a ods. 9 písmeno c) zákona Slovenskej národnej rady č. 138/1991 Zb. o majetku obcí v znení neskorších predpisov prenájom nehnuteľnosti v katastrálnom území Kežmarok vo vlastníctve Mesta Kežmarok, a to časť pozemku KN-C parc. č. 668/2, ostatná plocha o výmere 4 m^2, zapísaného na liste vlastníctva 1 o celkovej výmere 19 592 m^2, na dobu neurčitú s 3-mesačnou výpovednou lehotou za nájomné určené v súlade so Zásadami hospodárenia s majetkom mesta Kežmarok vo výške 1 €/rok za celý predmet nájmu za účelom výstavby rampy pre vstup do bytového domu na ul. Lanškrounská 1609/14 pre Bc. Danielu Pavlíkovú, Lanškrounská 1609/14, Kežmarok.

Situácia na podklade katastrálnej mapy:

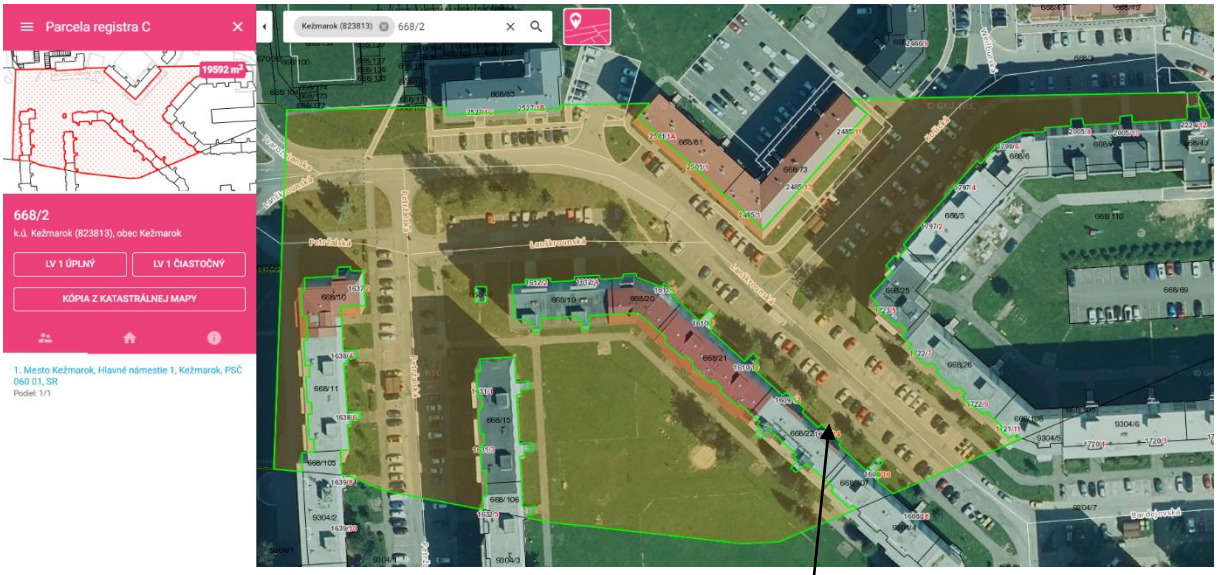

Predmet nájmu

KEŽMAROK
MODERNÝ • DYNAMICKÝ • HISTORICKÝ

MESTO KEŽMAROK

Materiál na zasadnutie Mestského zastupiteľstva v Kežmarku

Predkladá:	**Primátor mesta**
Na rokovanie dňa:	**14.12.2022**
K bodu programu:	**13.12.**
Názov materiálu:	**Návrh na prenájom častí pozemkov v k.ú. Kežmarok vo vlastníctve Mesta Kežmarok pre Slovenskú správu ciest, IVSC Košice, Kasárenské námestie 4, Košice**
Obsah materiálu:	**1. Dôvodová správa** **2. Návrh na uznesenie**
Potrebné k schváleniu:	**Trojpätinová väčšina všetkých poslancov**
Počet strán materiálu:	**4**
Prílohy k ZM:	**6**
Meno, funkcia a podpis spracovateľa:	**Ing. Ivana Jurišová** **vedúca oddelenia majetkovoprávneho a správy majetku**
Meno, funkcia a podpis predkladateľa:	**PhDr. Mgr. Ján Ferenčák, MBA** **primátor mesta**

Dôvodová správa: SR - Slovenská správa ciest ako investor a stavebník líniovej stavby - cesty „I/66-064 Kežmarok, most“, uzavrela s mestom Kežmarok pre účel realizácie a následného užívania a prevádzkovania dočasnej líniovej stavby „I/66 Kežmarok, zriadenie provizórneho mostného objektu pri moste 66-064“ II. etapa Nájomnú zmluvu č. 820/6353/NZ-2021 za účelom prenájmu častí pozemkov EKN parc.č. 417/2,417/3, 417/4, 687/2, 688/2, 688/4, 688/5, CKN parc. č. 3182, k.ú. Kežmarok na dobu určitú, do 19.01.2023 a Nájomnú zmluvu č. 3/6353/NZ-2022 za účelom prenájmu častí pozemkov CKN parc. č. 1663/2, 1782, 3174 k.ú. Kežmarok na dobu určitú, do 31.12.2022. Nakoľko k rekonštrukcii mosta v súčasnosti prebieha výber dodávateľa stavby verejným obstarávaním, potrebuje Slovenská správa ciest IVSC Košice využívať predmetné pozemky k plánovanému ukončeniu realizácie stavby „I/66 – 064 Kežmarok most“ do 31.12.2023.

1.
Návrh na uznesenie

Mestské zastupiteľstvo v Kežmarku

r o z h o d u j e

trojpätinovou väčšinou všetkých poslancov v zmysle ustanovenia § 9a ods.9 písm. c) zákona Slovenskej národnej rady č. 138/1991 Zb. o majetku obcí v znení neskorších predpisov, že prenájom častí pozemkov parc. č. EKN 417/2, o výmere 38 m^2, druh pozemku trvalý trávny porast, EKN 417/3 o výmere 8 m^2, druh pozemku vodná plocha, EKN 417/4 o výmere 25 m^2, druh pozemku trvalý trávny porast, EKN 687/2 o výmere 65 m^2, druh pozemku orná pôda, EKN 688/4 o výmere 16 m^2, druh pozemku zastavaná plocha a nádvorie, EKN 688/5 o výmere 131 m^2, druh pozemku zastavaná plocha a nádvorie, EKN 688/2 o výmere 41 m^2, druh pozemku vodná plocha a CKN 3182 o výmere 57 m^2, druh pozemku zastavaná plocha a nádvorie v katastrálnom území Kežmarok vo vlastníctve mesta Kežmarok pre spoločnosť Slovenská správa ciest, Miletičova 19, Bratislava, IČO: 003328, Investičná výstavba a správa ciest Košice, Kasárenské námestie 4, Košice, je prípadom hodným osobitného zreteľa.

Odôvodnenie: Slovenská správa ciest IVSC Košice realizovala v rámci stavby „I/66 – 064 Kežmarok most“, dočasné premostenie cez rieku Poprad a dočasnú obchádzku k provizórnemu mostu v intraviláne mesta Kežmarok, z dôvodu havarijného stavu súčasného mosta a jeho potrebnej rekonštrukcie. Nakoľko k rekonštrukcii mosta prebieha v súčasnosti výber dodávateľa stavby verejným obstarávaním, potrebuje Slovenská správa ciest IVSC Košice využívať predmetné pozemky k plánovanému ukončeniu realizácie stavby „I/66 – 064 Kežmarok most“ do 31.12.2023.

s c h v a ľ u j e

trojpätinovou väčšinou všetkých poslancov v zmysle ustanovenia § 9a odst.9 písmena c) zákona Slovenskej národnej rady č. 138/1991 Zb. o majetku obcí v znení neskorších predpisov prenájom častí pozemkov parc. č. EKN 417/2, o výmere 38 m^2, druh pozemku trvalý trávny porast, EKN 417/3 o výmere 8 m^2, druh pozemku vodná plocha, EKN 417/4 o výmere 25 m^2, druh pozemku trvalý trávny porast, EKN 687/2 o výmere 65 m^2, druh pozemku orná pôda, EKN 688/4 o výmere 16 m^2, druh pozemku zastavaná plocha a nádvorie, EKN 688/5 o výmere 131 m^2, druh pozemku zastavaná plocha a nádvorie, EKN 688/2 o výmere 41 m^2, druh pozemku vodná plocha a CKN 3182 o výmere 57 m^2, druh pozemku zastavaná plocha a nádvorie katastrálne územie Kežmarok, vo vlastníctve mesta Kežmarok, podľa návrhu geometrického plánu č. 121/2020 vyhotoveného spol. GEOPLAN s.r.o., L. Svobodu 91, Poprad dňa 21.10.2020 Danou Gurovičovou, na uzatváranie nájomných zmlúv – dočasné zábery pre stavbu: „I/66-064 Kežmarok most, I. a II. etapa“ pre Slovenskú správu ciest, Miletičova 19, Bratislava, IČO: 003328, Investičná výstavba a správa ciest Košice, Kasárenské námestie 4, Košice na dobu do 31.12.2023, za nájomné stanovené znaleckým posudkom.

2.
Návrh na uznesenie

Mestské zastupiteľstvo v Kežmarku

r o z h o d u j e

trojpätinovou väčšinou všetkých poslancov v zmysle ustanovenia § 9a odst.9 písmena c) zákona Slovenskej národnej rady č. 138/1991 Zb. o majetku obcí v znení neskorších predpisov, že prenájom častí pozemkov parc. CKN č. 1663/2, o výmere 200 m^2, druh pozemku ostatná plocha, parc. CKN č. 1782 o výmere 20 m^2, druh pozemku ostatná plocha, parc. CKN č. 3174 o výmere 697 m^2, druh pozemku ostatná plocha v katastrálnom území Kežmarok, zapísaných na LV č. 1, vo vlastníctve mesta Kežmarok pre spoločnosť Slovenská správa ciest, Miletičova 19, Bratislava, IČO: 003328, Investičná výstavba a správa ciest Košice, Kasárenské námestie 4, Košice je prípadom hodným osobitného zreteľa.

Odôvodnenie: Slovenská správa ciest IVSC Košice realizovala v rámci stavby „I/66 – 064 Kežmarok most“, dočasné premostenie cez rieku Poprad a dočasnú obchádzku k provizórnemu mostu v intraviláne mesta Kežmarok, z dôvodu havarijného stavu súčasného mosta a jeho potrebnej rekonštrukcie. Nakoľko k rekonštrukcii mosta prebieha v súčasnosti výber dodávateľa stavby verejným obstarávaním, potrebuje Slovenská správa ciest IVSC Košice využívať predmetné pozemky k plánovanému ukončeniu realizácie stavby „I/66 – 064 Kežmarok most“ do 31.12.2023.

s c h v a ľ u j e

trojpätinovou väčšinou všetkých poslancov v zmysle ustanovenia § 9a odst.9 písmena c) zákona Slovenskej národnej rady č. 138/1991 Zb. o majetku obcí v znení neskorších predpisov prenájom častí pozemkov parc. CKN č. 1663/2, o výmere 200 m^2, druh pozemku ostatná plocha, parc. CKN č. 1782 o výmere 20 m^2, druh pozemku ostatná plocha, parc. CKN č. 3174 o výmere 697 m^2, druh pozemku ostatná plocha v katastrálnom území Kežmarok, zapísaných na LV č. 1, vo vlastníctve mesta Kežmarok, podľa geometrického plánu č. 121/2020, vyhotoveného GEOPLAN spol. s.r.o., L.Svobodu 4885/91, Poprad, Danou Gurovičovou, dňa 11.11.2020, na uzatváranie nájomných zmlúv – dočasné zábery pre stavbu: „I/66-064 Kežmarok most, I. a II. etapa“ a podľa projektovej dokumentácie stavby „I/66–064 Most Kežmarok, ktorú vyhotovil DOPRAVOPROJEKT, a.s., divízia Prešov, Ing. Ján Pariľak, Jarková 28, 080 01 Prešov, pre Slovenskú správu ciest, Miletičova 19, Bratislava, IČO: 003328, Investičná výstavba a správa ciest Košice, Kasárenské námestie 4, Košice na dobu určitú, do 31.12.2023, za nájomné stanovené Znaleckým posudkom č. 8/2021, vyhotoveným Ing. Beátou Serbinovou.

KEŽMAROK
MODERNÝ • DYNAMICKÝ • HISTORICKÝ

MESTO KEŽMAROK

DZ 1

DZ 2

Geometrický plán je podkladom na právne úkony, kuď údaje dotenajšieho stavu výkonu výmer sú zhodné s údajmi platných výpisov z katastra nehnuteľností.

Vyhotoviteľ: GEOPLAN spol. s r.o. L.Svobodu 4866/21, Poprad, tel/fax 052-772042 mail: geoplan@geoplanpoprad.eu IČO: 31 68 35 95	Kraj: Prešovský	Okres: Kežmarok	Obec: Kežmarok
	Kat. územie: Kežmarok	Číslo plánu: 121/2020	Mapový list: VKM
	GEOMETRICKÝ PLÁN	na uzatváranie nájomných zmlúv - dočasné zábery pre stavbu: „I/66-064 Kežmarok most, I. a II.etapa"	

Vyhotovil		Autorizačne overil		Úradne overil Meno:	
Dňa: 21.10.2020	Meno: Dana Gurovičová	Dňa: 21.10.2020	Meno: Ing. Pavol Basarik	Dňa:	Číslo:
Nové hranice boli v prírode označené: neoznačené		Náležitosťami a presnosťou zodpovedá predpisom		Úradne overené podľa § 9 zákona NR SR 8.215/1995 Z.z. o geodézii a kartografii	
Záznam podrobného merania (meračský náčrt) č.: --					
Vytvorené hranice označených číslami a ostatné meračské stage sú uložené vo všeobecnej dokumentácii		Pečiatka a podpis		Pečiatka a podpis	

KEŽMAROK
MODERNÝ • DYNAMICKÝ • HISTORICKÝ

MESTO KEŽMARok

Výkaz výmer

Doterajší stav								Zmeny					Nový stav			
Číslo				Výmera		Druh pozemku	Dielel	k parcele číslo	Stav právny m2	od parcely číslo	m2	Číslo parcely	Výmera		Druh pozemku	Vlastník (iná oprávnená osoba) adresa, (sídlo)
Pkn. vložky	Listu vlastn.	PK	Parcely KN - E	KN - C	ha	m2							ha	m2	Kód	
	1			1782		4610	ostatná pl.	1	DZ 1	20		1782		4590	ostatná pl. 37	Doterajší
	4170			1663/6		256	ostatná pl.	2	DZ 1	27		1663/6		229	ostatná pl. 37	Doterajší
	4170			1663/8		3476	ostatná pl.	3	DZ 1	9		1663/8		2721	ostatná pl. 37	Doterajší
								4	DZ 1	630						
	1			1663/2		7138	ostatná pl.	5	DZ 2	116		1663/2		6938	ostatná pl. 37	Doterajší
								6	DZ 1	200						
	3618		6774/2		4	6934	vodná pl.	7	DZ 2	758		(6774/2	4	5068	vodná pl.) 11	Doterajší
								8	DZ 1	172						
								9	DZ 1	166						
								10	DZ 2	33						
								11	DZ 1	64						
								12	DZ 2	490						
								13	DZ 1	183						
	1			3174		738	ostatná pl.	14	DZ 1	697		3174		41	ostatná pl. 29	Doterajší
	1076			3233		2989	zastav. pl.	15	DZ 2	18		3233		2971	zastav. pl. 22	Doterajší
	2430		417/2			529	tr.tr.porast	16	DZ 2	38		(417/2		491	tr.tr.porast)	Doterajší
	2430		417/3			14	vodná pl.	17	DZ 2	8		(417/3		6	vodná pl.)	Doterajší
	2430		417/4			60	tr.tr.porast	18	DZ 2	25		(417/4		35	tr.tr.porast)	Doterajší
	2430		687/2			205	orná pôda	19	DZ 2	65		(687/2		140	orná pôda)	Doterajší
	2430		688/4			22	zastav. pl.	20	DZ 2	16		(688/4		6	zastav. pl.)	Doterajší
	2430		688/5			178	zastav. pl.	21	DZ 2	131		(688/5		47	zastav. pl.)	Doterajší
	2430		688/2			330	vodná pl.	22	DZ 2	41		(688/2		289	vodná pl.)	Doterajší
	3618		6774/4		3	8063	vodná pl.	23	DZ 2	5		(6774/4		8040	vodná pl.)	Doterajší
								24	DZ 2	13						
								25	DZ 2	5						
	1			3182		324	zastav. pl.	26	DZ 2	57		3182		267	zastav. pl. 22	Doterajší
								1			1782					
								2			1663/6					
												20				
												27				

Výkaz výmer

Doterajší stav									Zmeny					Nový stav			
Číslo					Výmera			Diel	k parcele číslo	m2	od parcely číslo	m2	Číslo parcely	Výmera		Druh pozemku	Vlastník (iná opráv.osoba) adresa, (sídlo)
Pkn. vložky	Listu vlastn.	PK	Parcely KN - E	KN - C	ha	m2	Druh pozemku							ha	m2	Kód	
	1			1663/2		7138	ostatná pl.						1663/2		6938	ostatná pl. 37	Doterajší
				3290/1	8	7953	vodná pl.						3290/1	8	6059	vodná pl. 11	Doterajší
	1			3174		738	ostatná pl.						3174		41	ostatná pl. 29	Doterajší
	1076			3233		2989	zastav. pl.						3233		2971	zastav. pl. 22	Doterajší
				3262/1	1	8429	zastav. pl.						3262/1	1	8225	zastav. pl. 22	Doterajší
				3207	1	4980	zastav. pl.						3207	1	4943	zastav. pl. 22	Doterajší
				1790/2		317	ostatná pl.						1790/2		239	ostatná pl. 29	Doterajší
	1			3182		324	zastav. pl.						3182		267	zastav. pl. 22	Doterajší
													DZ 1		2168	ostatná pl. 37	SSC IVSC Košice Kasárenské nám. č.4, Košice
													DZ 2		1819	ostatná pl. 37	SSC IVSC Košice Kasárenské nám. č.4, Košice
Spolu :					14	1210								14	1210		

Legenda:

Kód spôsobu využívania
11 -Vodný tok (prirodzený - rieka, potok, umelý - kanál, náhon a iné
18 - Pozemok na ktorom je dvor
22 - Pozemok na ktorom je postavená inžinierska stavba - cestná, miestna a účelová komunikácia, lesná cesta, poľná cesta, chodník, nekryté parkovisko a ich súčasti
29 - Pozemok na ktorom je okrasná záhrada, uličná a sídliskovú zeleň, park a iná funkčná zeleň a lesný pozemok na rekreačné a poľovnícke využívanie
37 - Pozemok, na ktorom sú skaly, svahy, rokliny, výmole, vysoké medze s krovím, alebo kamením a iné plochy, ktoré neposkytujú trvalý úžitok

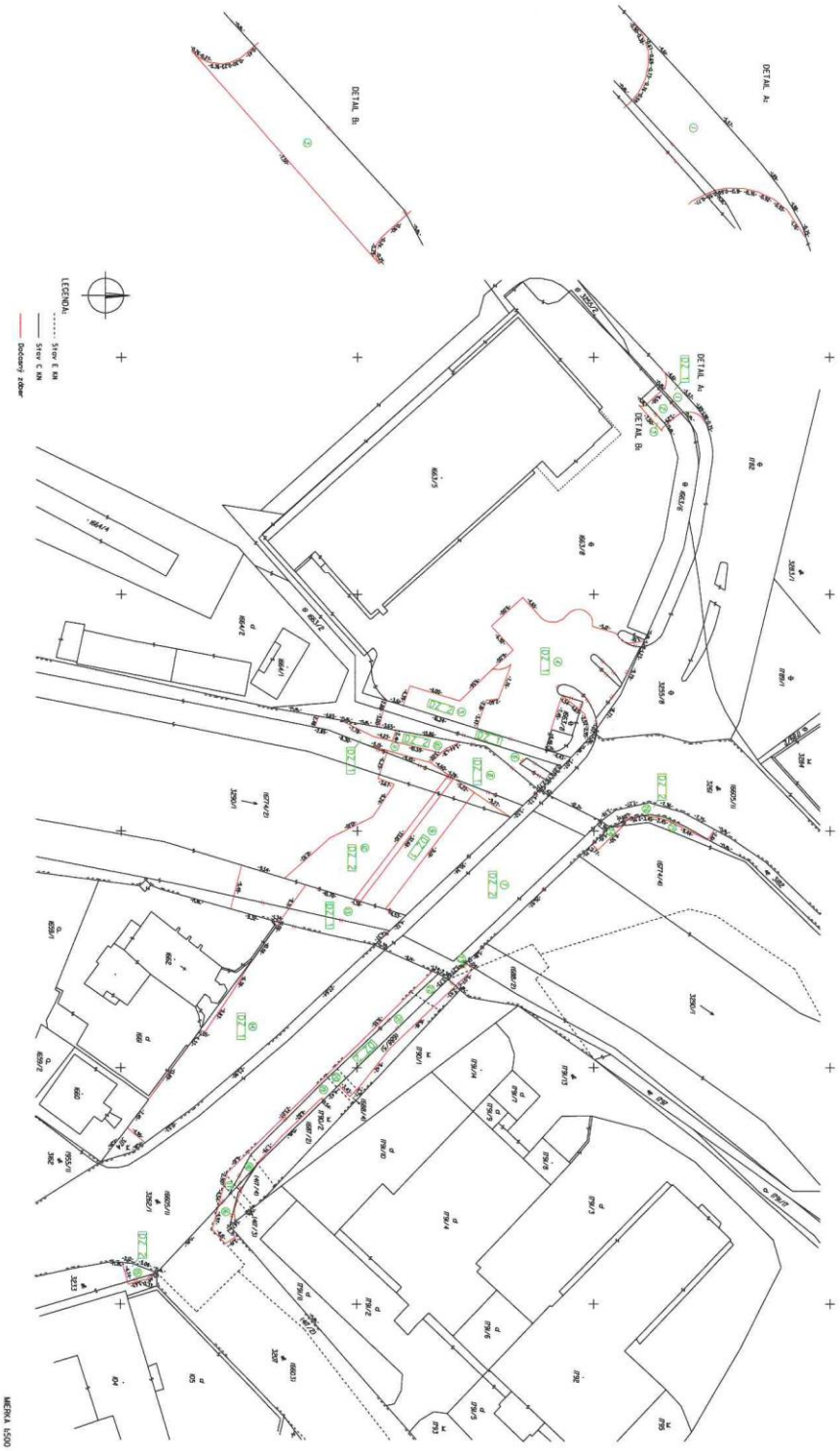
DETAIL A1
DETAIL B1
LEGENDA:
MIERKA 1:500

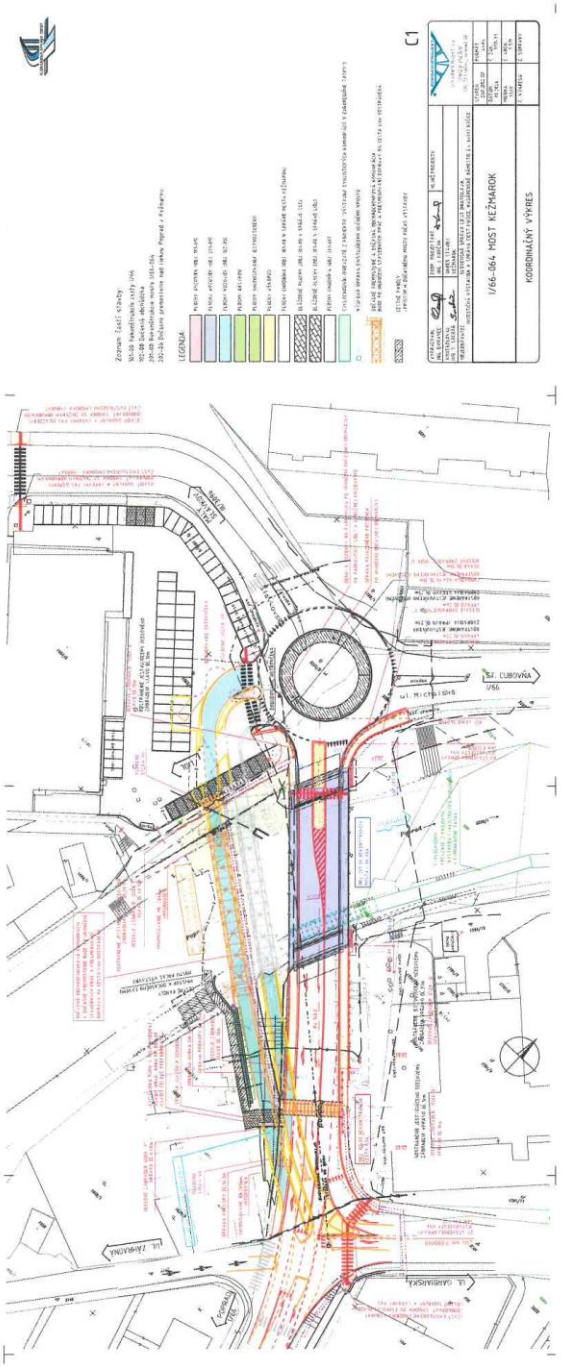
C1
1/66-064 MOST KEŽMAROK
KOORDINAČNÝ VÝKRES
LEGENDA

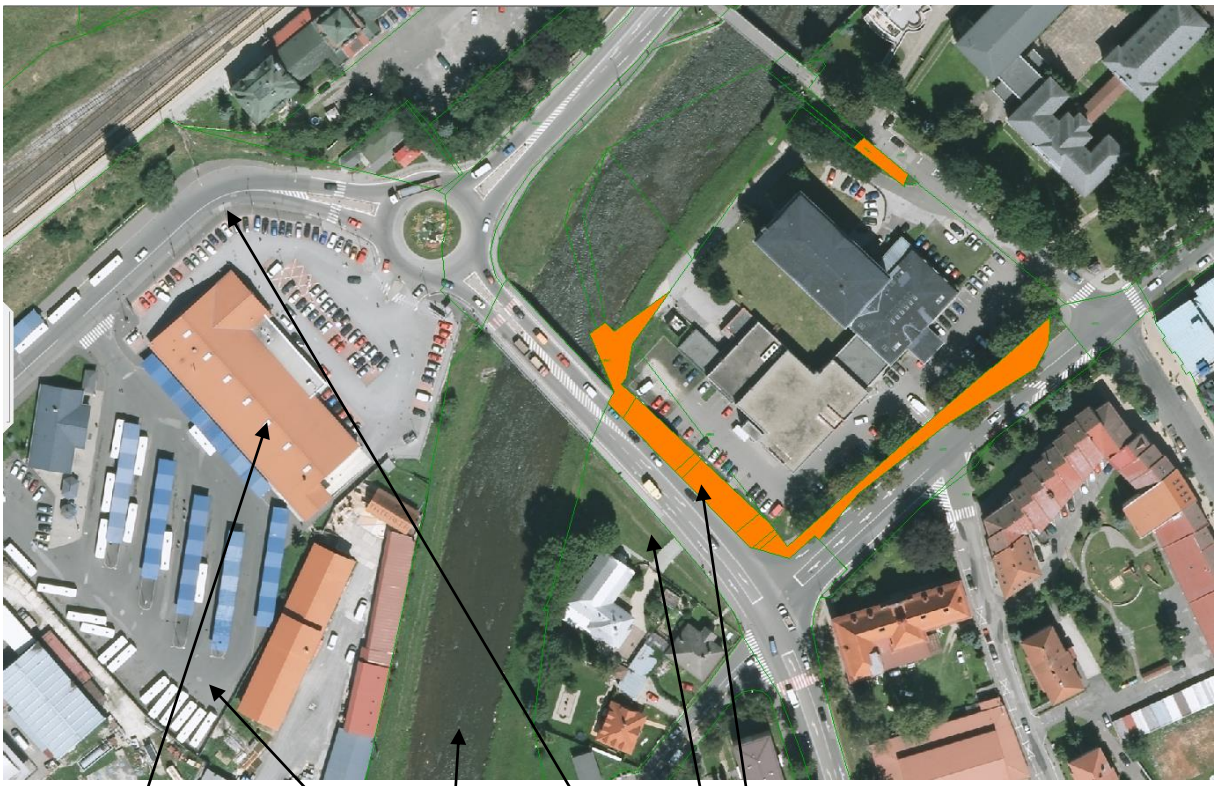
LIDL
rieka Poprad
Predmetné pozemky prenájmu

KEŽMAROK
MODERNÝ • DYNAMICKÝ • HISTORICKÝ

MESTO KEŽMAROK

Materiál na zasadnutie Mestského zastupiteľstva v Kežmarku

Predkladá:	**Primátor mesta**
Na rokovanie dňa:	**14.12.2022**
K bodu programu:	**14.1.**
Názov materiálu:	**Návrh na zriadenie vecného bremena na uloženie inžinierskej siete na časti pozemku v k. ú. Ľubica v rámci stavby „Odberné elektrické zariadenie, Záhradková osada Kamenná baňa Kežmarok“ v prospech Radoslava Nováka a Evy Novákovej, Nižná brána 1464/1, Kežmarok**
Obsah materiálu:	**1. Dôvodová správa** **2. Návrh na uznesenie**
Potrebné k schváleniu:	**nadpolovičná väčšina prítomných poslancov**
Počet strán materiálu:	**2**
Prílohy k ZM:	**3**
Meno, funkcia a podpis spracovateľa:	**Ing. Ivana Jurišová** **vedúca oddelenia majetkovoprávneho a správy majetku**
Meno, funkcia a podpis predkladateľa:	**PhDr. Mgr. Ján Ferenčák, MBA** **primátor mesta**

Dôvodová správa:
Radoslav Novák s manželkou Evou Novákovou, obaja bytom Nižná brána 1464/1, 060 01 Kežmarok, požiadali o zriadenie vecného bremena k uloženiu inžinierskej siete – SO 02 – Odberné elektrické zariadenie k stavbe „Odberné elektrické zariadenie Záhradkárska osada Kamenná baňa Kežmarok, k. ú. Ľubica, parc. KN-C č. 2624/26“, ktoré je navrhované na pozemku vo vlastníctve Mesta Kežmarok, v k. ú. Ľubica a to:
- parc. KN-E č. 2421/2, trvalý trávny porast o výmere 2155 m^2, evidovanom na LV 2178.
V danej lokalite bol v roku 2022 vybudovaný SO 01 – rozšírenie NN siete, ktorý realizovala VSD, a.s. a vlastníci záhradky sa na túto sieť pripoja svojou prípojkou.

Návrh na uznesenie

Mestské zastupiteľstvo v Kežmarku

s c h v a ľ u j e

zriadenie vecného bremena na pozemku v katastrálnom území Ľubica, obec Kežmarok, zapísanom na Okresnom úrade v Kežmarku, katastrálnom odbore na liste vlastníctva č. 2178, vo vlastníctve Mesta Kežmarok v podiele 1/1, a to:
- parc. KN-E č. 2421/2, trvalý trávny porast o výmere 2155 m^2,
spočívajúce v povinnosti Mesta Kežmarok, ako povinného z vecného bremena:
- strpieť umiestnenie a uloženie SO 02 Odberné elektrické zariadenie, k stavbe „Odberné elektrické zariadenie Záhradkárska osada Kamenná baňa Kežmarok, k. ú. Ľubica, parc. KN-C č. 2624/26“, na slúžiacom pozemku v rozsahu geometrického plánu na zriadenie vecného bremena,
- strpieť vstup a vjazd oprávneného z vecného bremena na slúžiaci pozemok, pri umiestnení, prevádzke, údržbe a opravách SO 02 Odberné elektrické zariadenie a jeho príslušenstva.

Vecné bremeno bude zriadené „in rem“ na dobu neurčitú v prospech vlastníka pozemku parc. KN-C č. 2624/26, trvalý trávny porast o výmere 237 m^2, v katastrálnom území Ľubica, zapísanom na Okresnom úrade v Kežmarku, katastrálnom odbore na liste vlastníctva č. 4745, v bezpodielovom spoluvlastníctve manželov Radoslava Nováka, rod. , nar. a manželky Evy Novákovej, rod. , nar. , obaja bytom Nižná brána 1464/1, 060 01 Kežmarok, v podiele 1/1, v rozsahu geometrického plánu na porealizačné zameranie inžinierskej siete s ochranným pásmom na slúžiacom pozemku. Jednorazová odplata za zriadenie vecného bremena bude určená znaleckým posudkom.


Nehnuteľnosti vo vlastníctve žiadateľov
Predmet žiadosti
Štúrova
Štúrova
Štúrova

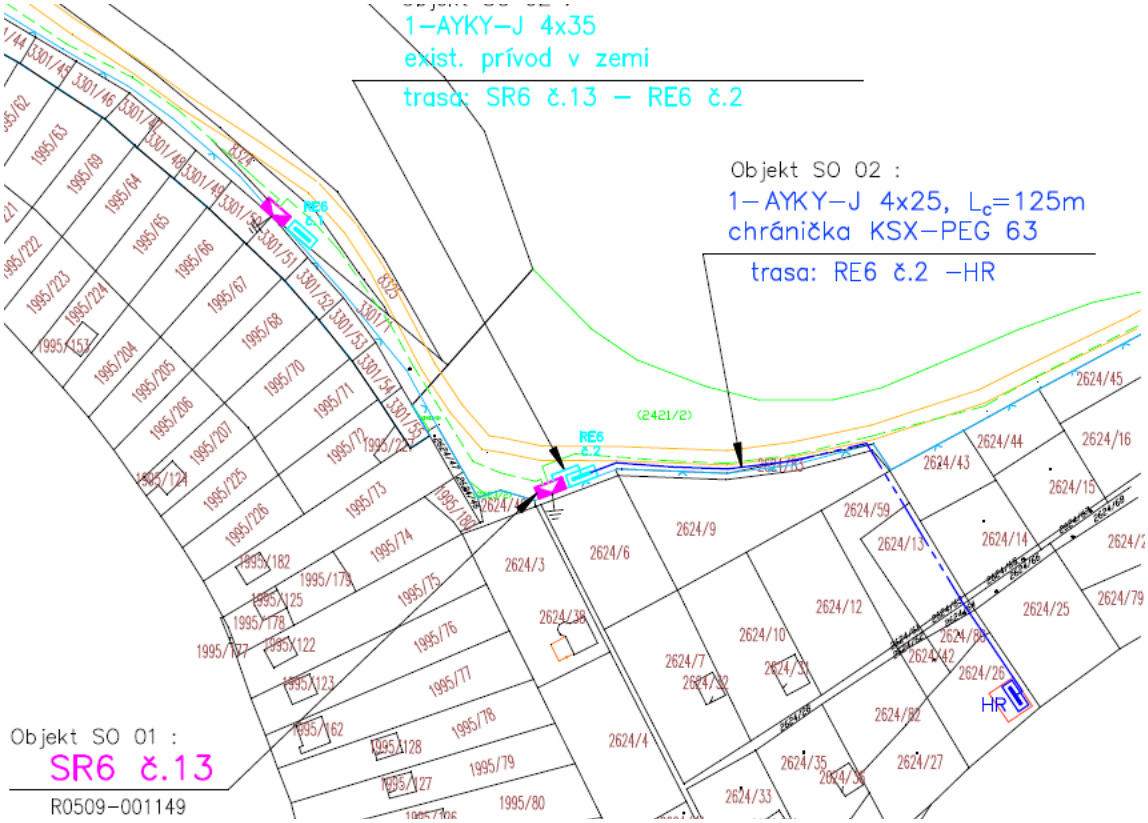

LEGENDA

	EXISTUJÚCE KÁBLOVÉ VEDENIE NN – NAYY–J 4x150 SM – VO VÝKOPE, V ZEMI
	EXISTUJÚCI HLAVNÝ PRÍVOD – 1–AYKY–J 4x35 – V ZEMI, OBJEKT : SO 02
	NAVRHOVANÝ HLAVNÝ PRÍVOD – 1–AYKY–J 4x25 – V ZEMI, OBJEKT : SO 02
SR6 č.13	EXISTUJÚCA ROZPOJOVACIA ISTIACA SKRIŇA – TYP SR6 DIN0 2/5 P2 IP2x
RE6 č.2	EXISTUJÚCI ELEKTROMEROVÝ ROZVÁDZAČ
HR	HLAVNÝ ROZVÁDZAČ OBJEKTU NA PARCELE KN–C č.2624/26
2624/26	ČÍSLO PARCELY – KN–C
(2421/2)	ČÍSLO PARCELY – KN–E

SO 01 – ELEKTRICKÁ PRÍPOJKA NN
SO 02 – ODBERNÉ ELEKTRICKÉ ZARIADENIE

ZODP. PROJEKTANT	ING. Peter MIHÓK
VYPRACOVAL	ING. Peter MIHÓK
INVESTOR	Radoslav Novák a Eva Nováková

STAVBA :

ODBERNÉ ELEKTRICKÉ ZARIADENIE

ZÁHRADKÁRSKA OSADA

KAMENNÁ BAŇA KEŽMAROK

k.ú. ĽUBICA, parc. KN–C č. 2624/26

OBSAH: ELEKTRICKÉ ROZVODY NN – Situácia

ELEKTRO–PROJEKT
ING. PETER MIHÓK
STARÝ TRH č.24
060 01 KEŽMAROK
IČO: 30320526
TEL: 052/452 29 50

PARÉ č. ■

FORMÁT	2A4
DÁTUM	10.2022
STUPEŇ	– PROJEKT NA REALIZÁCIU
MIERKA	1 : 1000
č.v.	01–2

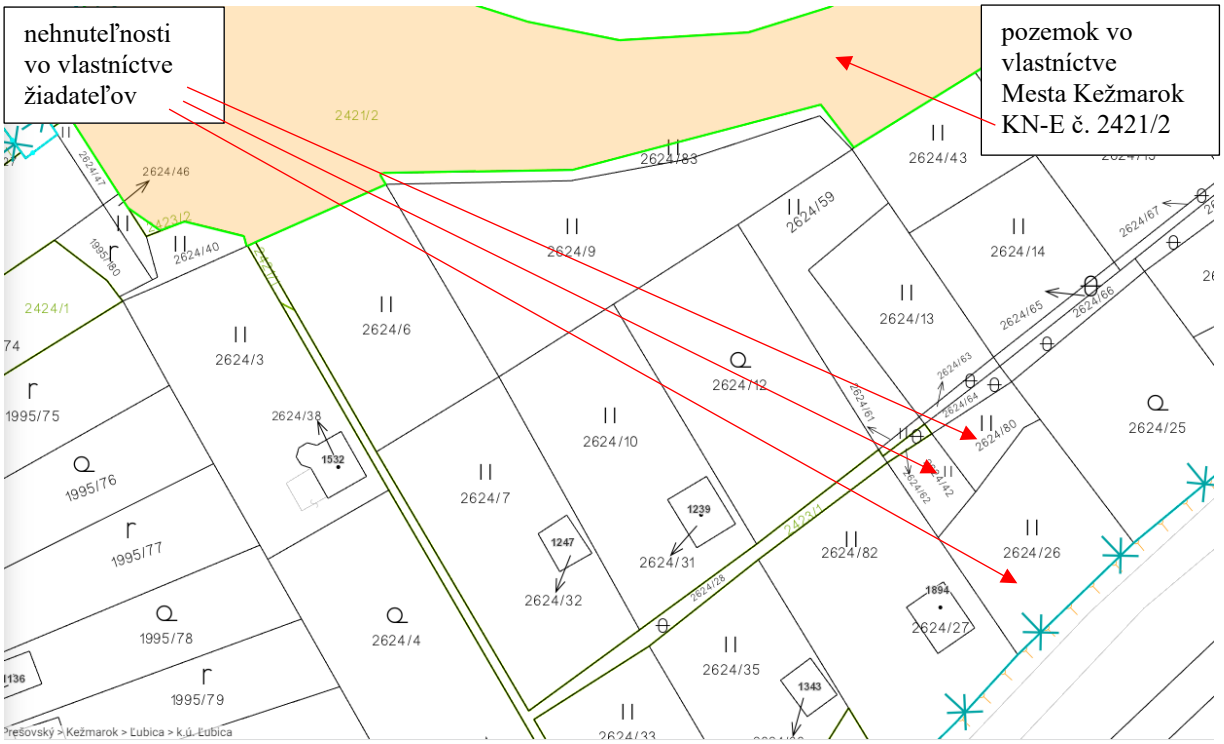
nehnuteľnosti
vo vlastníctve
žiadateľov
pozemok vo
vlastníctve
Mesta Kežmarok
KN-E č. 2421/2
2421/2
2424/1
2424/46
2424/40
2424/3
2624/6
2624/9
2624/83
2624/59
2624/43
2624/14
2624/13
2624/12
2624/10
2624/7
2624/38
1532
1995/75
1995/76
1995/77
1995/78
1995/79
2624/4
2624/32
1247
2624/31
1239
2624/35
1343
2624/82
2624/27
1894
2624/26
2624/25
2624/80
2624/67
2624/65
2624/66
2624/63
2624/64
2624/61
2624/62
2624/28
Prešovský > Kežmarok > Ľubica > k.ú. Ľubica

KEŽMAROK
MODERNÝ • DYNAMICKÝ • HISTORICKÝ

MESTO KEŽMAROK

Materiál na zasadnutie Mestského zastupiteľstva v Kežmarku

Predkladá:	**Primátor mesta**
Na rokovanie dňa:	**14.12.2022**
K bodu programu:	**14.2.**
Názov materiálu:	**Návrh na zriadenie vecného bremena na uloženie inžinierskych sietí na časti pozemku v k. ú. Kežmarok v rámci stavby „Polyfunkčný objekt“ v prospech Mareka Skokana, Jarná 1448/45, Ľubica**
Obsah materiálu:	**1. Dôvodová správa** **2. Návrh na uznesenie**
Potrebné k schváleniu:	**nadpolovičná väčšina prítomných poslancov**
Počet strán materiálu:	**3**
Prílohy k ZM:	**5**
Meno, funkcia a podpis spracovateľa:	**Ing. Ivana Jurišová** **vedúca oddelenia majetkovoprávneho a správy majetku**
Meno, funkcia a podpis predkladateľa:	**PhDr. Mgr. Ján Ferenčák, MBA** **primátor mesta**

Dôvodová správa:

Marek Skokan, bytom Jarná 1448/45, 059 71 Ľubica, požiadal o zriadenie vecného bremena k uloženiu inžinierskych sietí – SO 02 – Odberné elektrické zariadenie a STL pripojovacieho plynovodu k stavbe „Polyfunkčný objekt, zmena dokončenej stavby, Kežmarok, Kostolné námestie 449/41, parc. KN-C č. 253“, ktoré sú navrhované na pozemku vo vlastníctve Mesta Kežmarok, v k. ú. Kežmarok a to:
- parc. KN-C č. 3223, zastavaná plocha a nádvorie o výmere 2052 m^2, evidovanom na LV 1.

Stanovisko útvaru ÚP, SP a ŠFRB a útvaru výstavby, dopravy a ŽP zo dňa 09.11.2022, č. ORMaV 26806/2440/2022:
Podľa platnej územnoplánovacej dokumentácie – Územného plánu mesta Kežmarok schváleného uznesením Mestského zastupiteľstva v Kežmarku č. 135/2002 dňa 26.11.2002 a Zmien a doplnkov ÚPN mesta Kežmarok č. 24/2019 schválených uznesením Mestského zastupiteľstva v Kežmarku č. 84/2020 dňa 1.6.2020 je pozemku C KN parc.č. 3223, k.ú. Kežmarok určené funkčné využitie ostatné obslužné mestské komunikácie funkčnej triedy C-2 a C-3.
Na základe uvedeného k umiestneniu
- STL pripojovacieho plynovodu podľa predloženej projektovej dokumentácie, ktorú vyhotovil Jozef Janščák, 08/2022, za predpokladu, že bude uložený v hĺbke minimálne 80 cm od úrovne komunikácie a HUP bude tak, ako je navrhované v predloženej projektovej dokumentácii, umiestnený na pozemku vo vlastníctve žiadateľa,
- SO Odberné elektrické zariadenie – navrhovaný hlavný prívod v chráničke podľa projektovej dokumentácie, ktorú vyhotovil In. Peter Mihók, 08/2022, za predpokladu, že navrhovaný skupinový elektromerový rozvádzač bude osadený v stene (murované oplotenie vo vlastníctve žiadateľa).
útvary nemajú pripomienky s podmienkou, že žiadne zo zariadení (HUP ani elektromerový rozvádzač) nesmie ani čiastočne zasahovať do prechodového profilu chodníka.

Návrh na uznesenie

Mestské zastupiteľstvo v Kežmarku

s c h v a ľ u j e

zriadenie vecného bremena na pozemku v katastrálnom území Kežmarok, obec Kežmarok, zapísanom na Okresnom úrade v Kežmarku, katastrálnom odbore na liste vlastníctva č. 1, vo vlastníctve Mesta Kežmarok v podiele 1/1, a to:
- parc. KN-C č. 3223, zastavaná plocha a nádvorie o výmere 2052 m^2,
spočívajúce v povinnosti Mesta Kežmarok, ako povinného z vecného bremena:
- strpieť umiestnenie a uloženie SO 02 – Odberné elektrické zariadenie a STL pripojovacieho plynovodu k stavbe „Polyfunkčný objekt, zmena dokončenej stavby, Kežmarok, Kostolné námestie 449/41, parc. KN-C č. 253“, na slúžiacom pozemku v rozsahu geometrického plánu na zriadenie vecného bremena,

- strpieť vstup a vjazd oprávneného z vecného bremena na slúžiaci pozemok, pri umiestnení, prevádzke, údržbe a opravách SO 02 – Odberné elektrické zariadenie a STL pripojovacieho plynovodu a ich príslušenstva.

Vecné bremeno bude zriadené „in rem“ na dobu neurčitú v prospech vlastníka pozemku parc. KN-C č. 253, zastavaná plocha a nádvorie o výmere 332 m^2, v katastrálnom území Kežmarok, zapísanom na Okresnom úrade v Kežmarku, katastrálnom odbore na liste vlastníctva č. 1584, vo vlastníctve Mareka Skokana, rod. , nar. , bytom Jarná 1448/45, 059 71 Ľubica, v podiele 1/1, v rozsahu geometrického plánu na porealizačné zameranie inžinierskych sietí s ochranným pásmom na slúžiacom pozemku. Jednorazová odplata za zriadenie vecného bremena bude určená znaleckým posudkom.


Nehnuteľnosti vo vlastníctve žiadateľa
Predmet žiadosti
Kostolné námestie
Dr. Alexandra

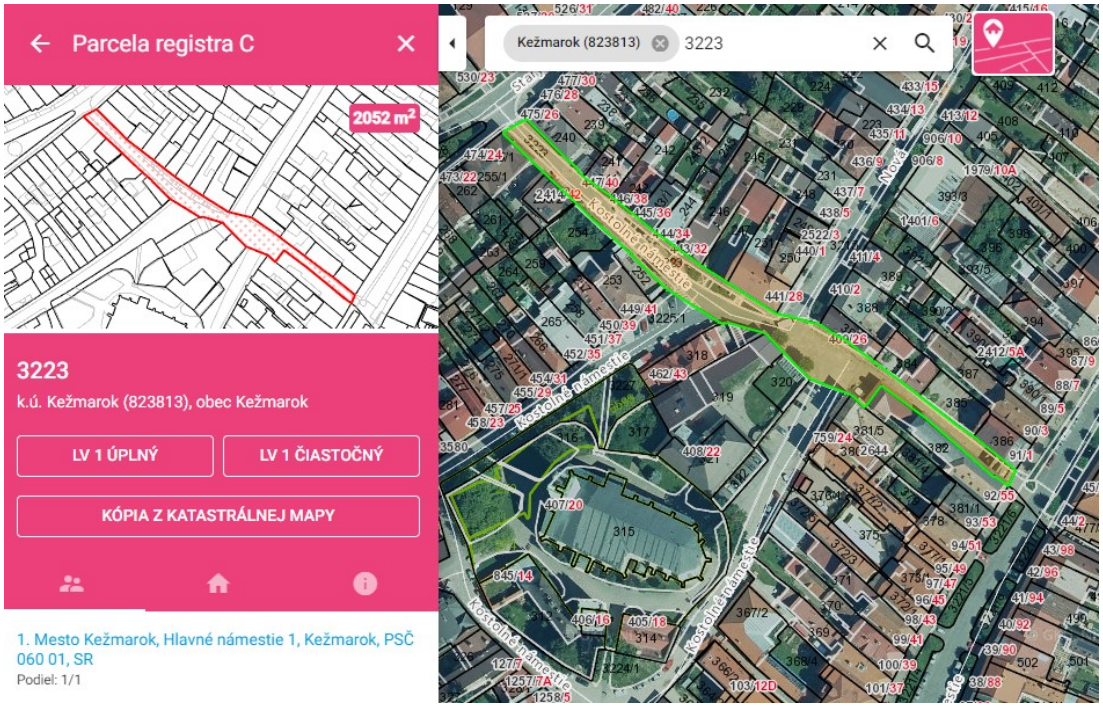
Parcela registra C
2052 m²
3223
k.ú. Kežmarok (823813), obec Kežmarok
LV 1 ÚPLNÝ
LV 1 ČIASTOČNÝ
KÓPIA Z KATASTRÁLNEJ MAPY
1. Mesto Kežmarok, Hlavné námestie 1, Kežmarok, PSČ 060 01, SR
Podiel: 1/1
Kežmarok (823813)
3223

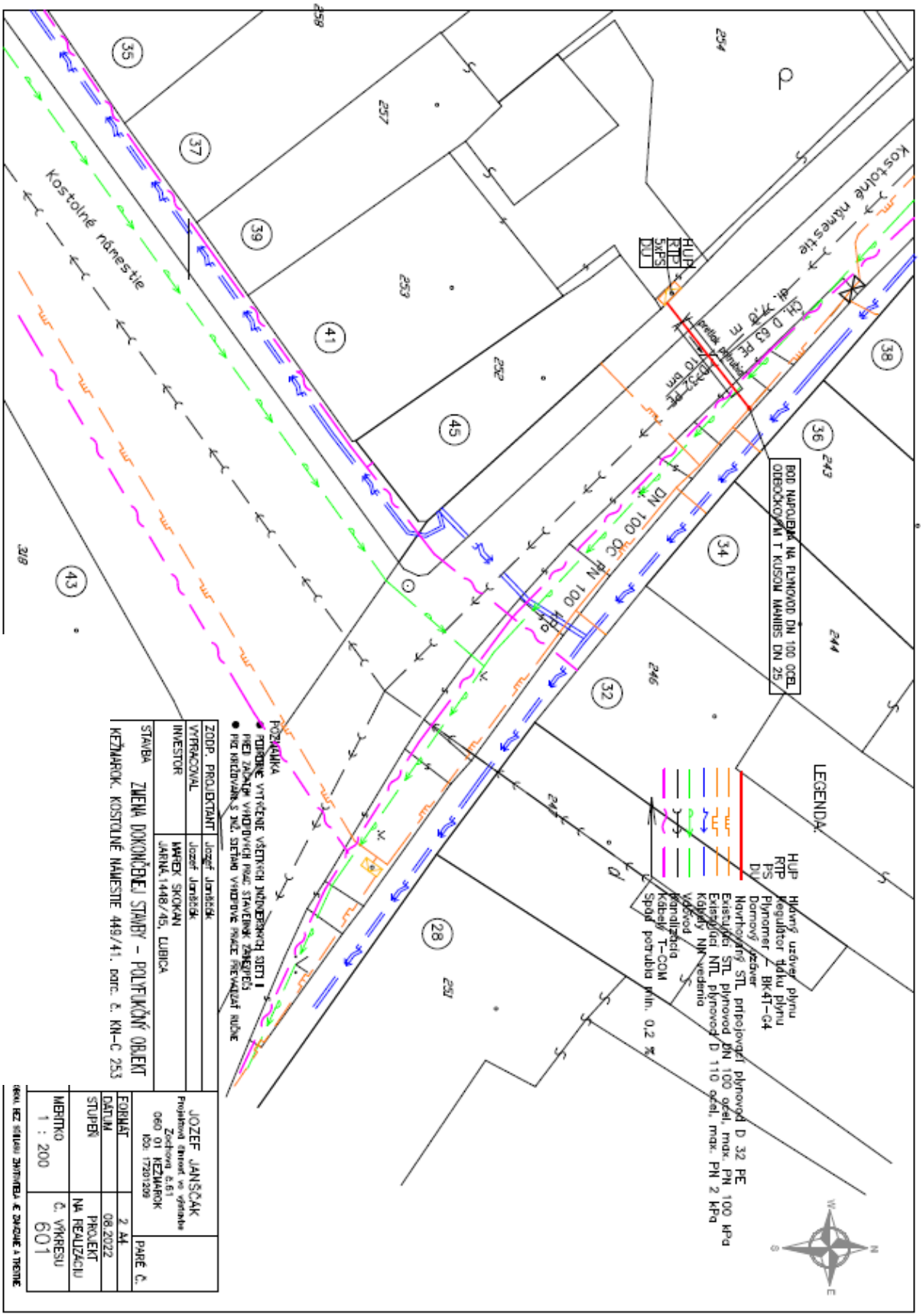
Kostolné námestie
Kostolné námestie
BOD NAPOJENIA NA PLYNOVOD DN 100 OCEL
ODBOČKOVÝM T KUSOM MANIBS DN 25
DN 100 OC PN 100 kPa
LEGENDA
HUP Hlavný uzáver plynu
RTP Regulátor tlaku plynu
PS Plynomer – BK4T-G4
DU Domový uzáver
Navrhovaný STL pripojovací plynovod D 32 PE
Existující STL plynovod DN 100 ocel, max. PN 100 kPa
Existující NTL plynovod D 110 ocel, max. PN 2 kPa
Kábely NN vedenia
Vodovod
Kanalizácia
Kábely T-COM
Spád potrubia min. 0,2 %
POZNÁMKA
ZODP. PROJEKTANT Jozef Janščák
VYPRACOVAL Jozef Janščák
INVESTOR MAREK SKOKAN JARNÁ 1448/45, LUBICA
STAVBA ZMENA DOKONČENEJ STAVBY – POLYFUKČNÝ OBJEKT
KEŽMAROK, KOSTOLNÉ NÁMESTIE 449/41, parc. č. KN-C 253
JOZEF JANŠČÁK
Projektová činnost ve výstavbě
Zochova č.61
060 01 KEŽMAROK
IČO: 17201209
PARÉ Č.
FORMÁT 2 A4
DÁTUM 08.2022
STUPEŇ PROJEKT NA REALIZÁCIU
MERITKO 1 : 200
Č. VÝKRESU 601

MESTO KEŽMAROK

KEŽMAROK
MODERNÝ • DYNAMICKÝ • HISTORICKÝ

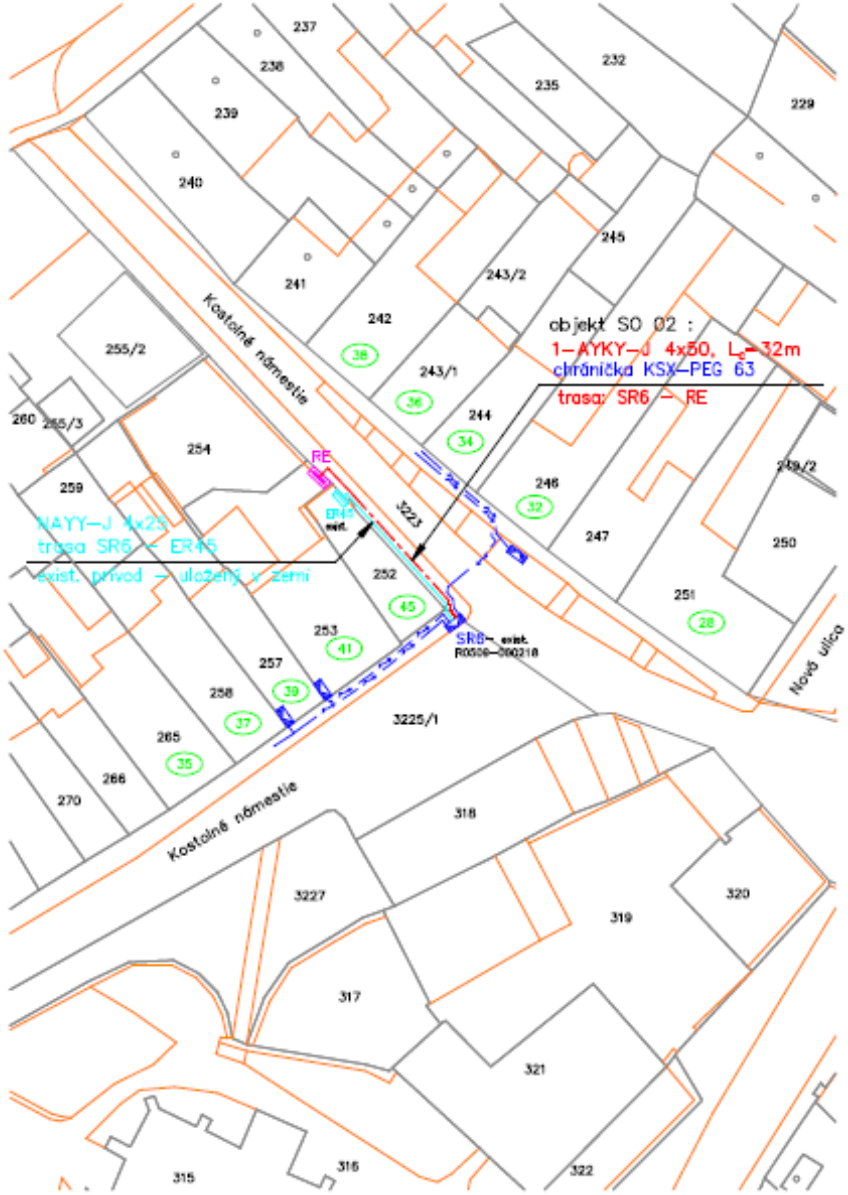

SÚSTAVA : 3/PEN AC 400/230V 50Hz, TN-C

OCHRANA PRED ZÁSAHOM EL. PRÚDOM – PODLA STN 33 2000-4-41:

- ZÁKLADNÁ OCHRANA : ZÁKLADNÁ IZOLÁCIA ŽIVÝCH ČASTÍ (príloha A.1)
  ZÁBRANY ALEBO KRYTY (príloha A.2)
- OCHRANA PRI PORUCHE : SAMOČINÉ ODPOJENIE NAPÁJANIA (čl. 411)
  DVOJITÁ ALEBO ZOSILNENÁ IZOLÁCIA (čl. 412)

URČENIE VONKAJŠÍCH VPLYVOV – PODLA STN 33 2000-5-51: viď. PROTOKOL

LEGENDA

	NAVRHOVANÝ HLAVNÝ PRÍVOD – 1-AYKY-J 4x50 RE – V CHRÁNIČKE, V ZEMI
	EXISTUJÚCI HLAVNÝ PRÍVOD RD č.45 – KÁBEL ULOŽENÝ V ZEMI
	EXISTUJÚCE KÁBELOVÉ VEDENIE NN – V ZEMI
	EXISTUJÚCI VODOVOD
	EXISTUJÚCA SPLAŠKOVÁ KANALIZÁCIA
	EXISTUJÚCA DAŽĎOVÁ KANALIZÁCIA
	EXISTUJÚCI STL PLYNOVOD
SR6– exist. R0509–000218	EXISTUJÚCA ROZPOJOVACIA ISTIACA SKRIŇA – SR6
RE	NAVRHOVANÝ SKUPINOVÝ ELEKTROMEROVÝ ROZVÁDZAČ – ZAPUSTENÝ V STENE
ER45	EXISTUJÚCI ELEKTROMEROVÝ ROZVÁDZAČ – RD č.45
41	ČÍSLO DOMU
253	ČÍSLO PARCELY – KN-C

SO 01 – ELEKTRICKÁ PRÍPOJKA
SO 02 – ODBERNÉ ELEKTRICKÉ ZARIADENIE

ZODP. PROJEKTANT	ING. PETER MIHÓK	ELEKTRO-PROJEKT Ing. Peter MIHÓK STARÝ TRH č. 24 080 01 KEŽMAROK IČO: 30320526 TEL: 052/452 29 50	PARÉ č. ■
VYPRACOVAL	ING. PETER MIHÓK		
INVESTOR	MAREK SKOKAN		
STAVBA : POLYFUNKČNÝ OBJEKT ZMENA DOKONČENEJ STAVBY KEŽMAROK, KOSTOLNÉ NÁMESTIE 449/41 parc. KN-C č. 253		FORMÁT	3A4
		DÁTUM	08.2022
		STUPEŇ – PROJEKT NA REALIZÁCIU	
OBSAH: ELEKTRICKÁ PRÍPOJKA + HLAVNÝ PRÍVOD NN – Situácia		MIERKA 1:500	č.v. 01–2

TÁTO DOKUMENTÁCIA JE CHRÁNENÁ V ZMYSLE AUTORSKÉHO ZÁKONA. ANÉKOLVEK ROZMNOŽOVANIE ALEBO POUŽITIE TREŤOU OSOBOU, BEZ SÚHLASU ZHOTOVITEĽA JE ZAKÁZANÉ A TRESTNÉ.

14.2./6

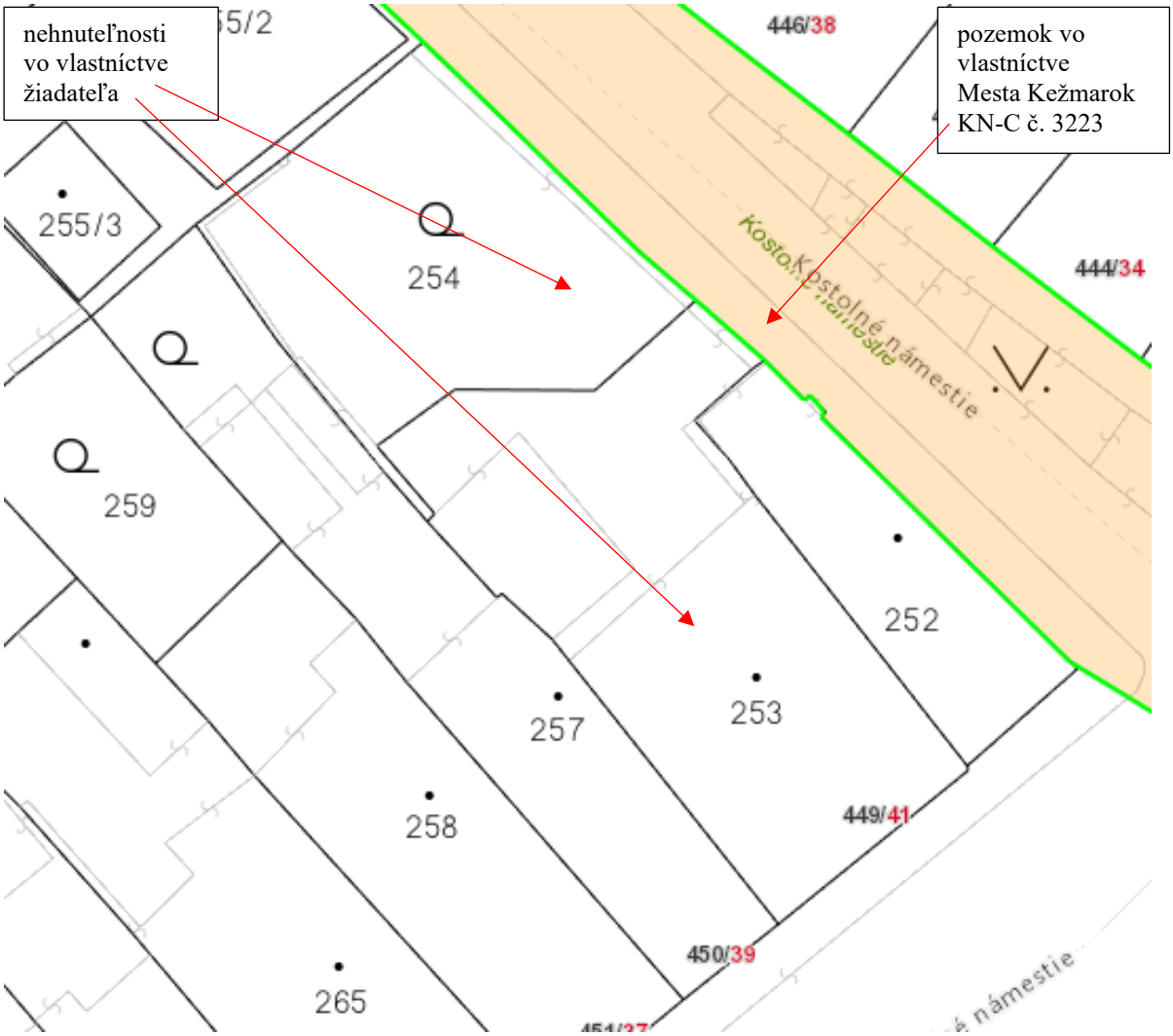
nehnuteľnosti vo vlastníctve žiadateľa
pozemok vo vlastníctve Mesta Kežmarok KN-C č. 3223
446/38
444/34
255/3
254
259
252
253
257
258
265
449/41
450/39
Kostolné námestie


Víno, sýry a iné.SK



KEŽMAROK
MODERNÝ • DYNAMICKÝ • HISTORICKÝ

MESTO KEŽMAROK

Materiál na zasadnutie Mestského zastupiteľstva v Kežmarku

Predkladá:	**Primátor mesta**
Na rokovanie dňa:	**14.12.2022**
K bodu programu:	**14.3.**
Názov materiálu:	**Návrh na zriadenie vecného bremena na uloženie inžinierskej siete na časti pozemku v k. ú. Kežmarok v rámci stavby „Administratívna budova“ v prospech Jána Kellnera súkromná firma KELLNER, Slavkovská 2270/19J, Kežmarok**
Obsah materiálu:	**1. Dôvodová správa** **2. Návrh na uznesenie**
Potrebné k schváleniu:	**nadpolovičná väčšina prítomných poslancov**
Počet strán materiálu:	**2**
Prílohy k ZM:	**3**
Meno, funkcia a podpis spracovateľa:	**Ing. Ivana Jurišová** **vedúca oddelenia majetkovoprávneho a správy majetku**
Meno, funkcia a podpis predkladateľa:	**PhDr. Mgr. Ján Ferenčák, MBA** **primátor mesta**

Dôvodová správa:
Ján Kellner súkromná firma KELLNER, IČO: 14 345 102, Slavkovská 2270, 060 01 Kežmarok, požiadal o zriadenie vecného bremena k uloženiu inžinierskej siete - STL pripojovacieho plynovodu k stavbe „Administratívna budova Kežmarok, Slavkovská 2270/19J, parc. č. 1693/3“, ktorá je navrhovaná na pozemku vo vlastníctve Mesta Kežmarok, v k. ú. Kežmarok a to:
- parc. KN-C č. 3176, zastavaná plocha a nádvorie o výmere 865 m^2, evidovanom na LV č. 3573.

Stanovisko útvaru ÚP, SP a ŠFRB a útvaru výstavby, dopravy a ŽP zo dňa 09.11.2022, č. ORMaV 26774/2440/2022:
Pozemok C KN parc. č. 3176, k.ú. Kežmarok v katastri nehnuteľností vedený ako pozemok, na ktorom je postavená inžinierska stavba – komunikácia je platným územným plánom bez zmeny využitia.
Na základe uvedeného k umiestneniu STL pripojovacieho plynovodu podľa predloženej projektovej dokumentácie, ktorú vyhotovil Jozef Janščák, 08/2022, za predpokladu, že bude uložené v hĺbke minimálne 80 cm od úrovne komunikácie a HUP bude tak, ako je navrhované v predloženej projektovej dokumentácii, umiestnený na pozemku vo vlastníctve žiadateľa, útvary nemajú pripomienky.

Návrh na uznesenie

Mestské zastupiteľstvo v Kežmarku

s c h v a ľ u j e

zriadenie vecného bremena na pozemku v katastrálnom území Kežmarok, obec Kežmarok, zapísanom na Okresnom úrade v Kežmarku, katastrálnom odbore na liste vlastníctva č. 3573, vo vlastníctve Mesta Kežmarok v podiele 1/1, a to:
- parc. KN-C č. 3176, zastavaná plocha a nádvorie o výmere 865 m^2,
spočívajúce v povinnosti Mesta Kežmarok, ako povinného z vecného bremena:
- strpieť umiestnenie a uloženie STL pripojovacieho plynovodu, k stavbe „Administratívna budova Kežmarok, Slavkovská 2270/19J, parc. č. 1693/3“, na slúžiacom pozemku v rozsahu geometrického plánu na zriadenie vecného bremena,
- strpieť vstup a vjazd oprávneného z vecného bremena na slúžiaci pozemok, pri umiestnení, prevádzke, údržbe a opravách STL pripojovacieho plynovodu a jeho príslušenstva.

Vecné bremeno bude zriadené „in rem“ na dobu neurčitú v prospech vlastníka pozemku parc. KN-C č. 1693/3, zastavaná plocha a nádvorie o výmere 160 m^2, v katastrálnom území Kežmarok, zapísanom na Okresnom úrade v Kežmarku, katastrálnom odbore na liste vlastníctva č. 4189, vo vlastníctve Jána Kellnera súkromná firma KELLNER, IČO: 14 345 102, Slavkovská 2270, 060 01 Kežmarok, v podiele 1/1, v rozsahu geometrického plánu na porealizačné zameranie inžinierskej siete s ochranným pásmom na slúžiacom pozemku. Jednorazová odplata za zriadenie vecného bremena bude určená znaleckým posudkom.

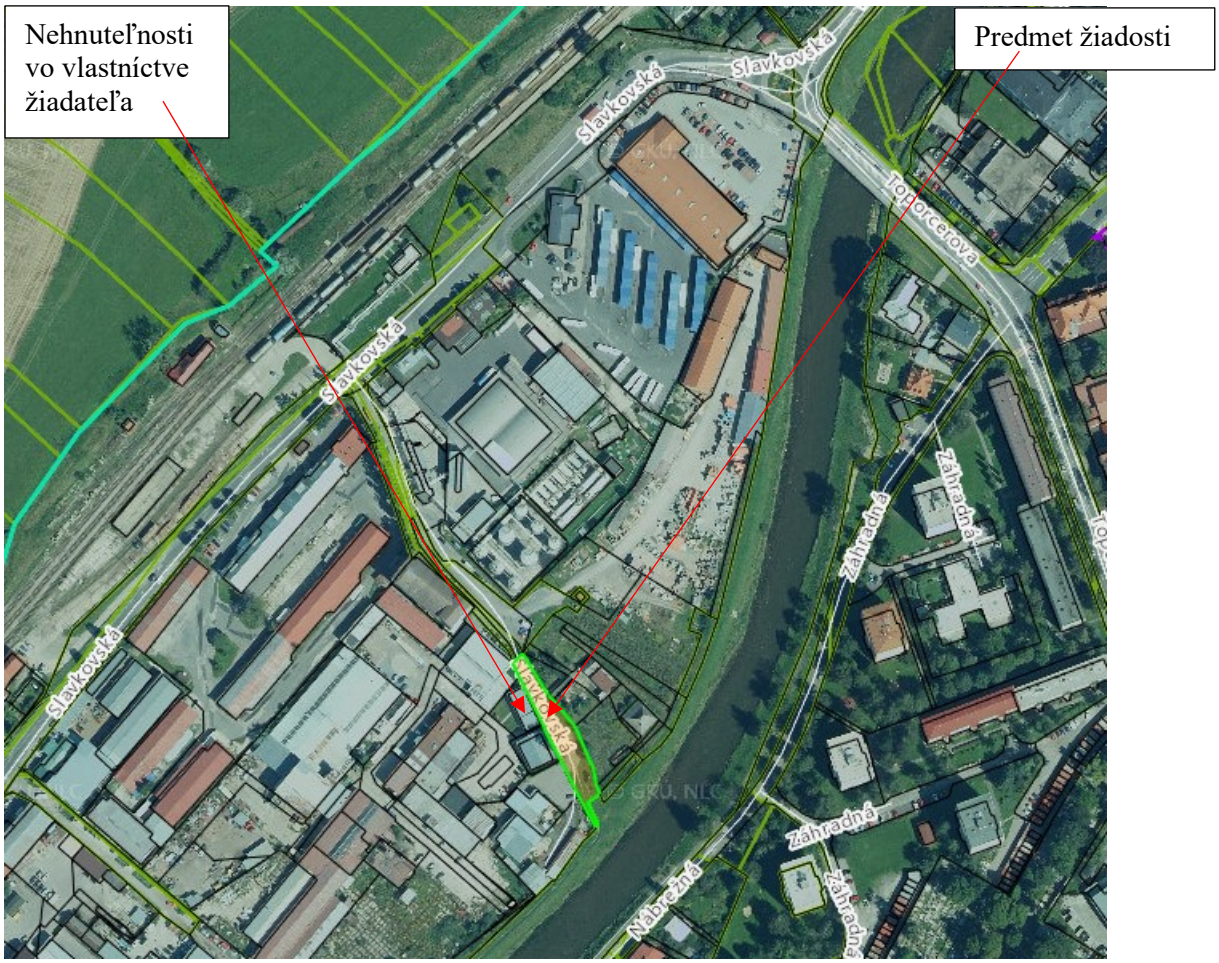
Nehnuteľnosti vo vlastníctve žiadateľa
Predmet žiadosti
Slavkovská
Topoľčerova
Záhradná
Nábrežná

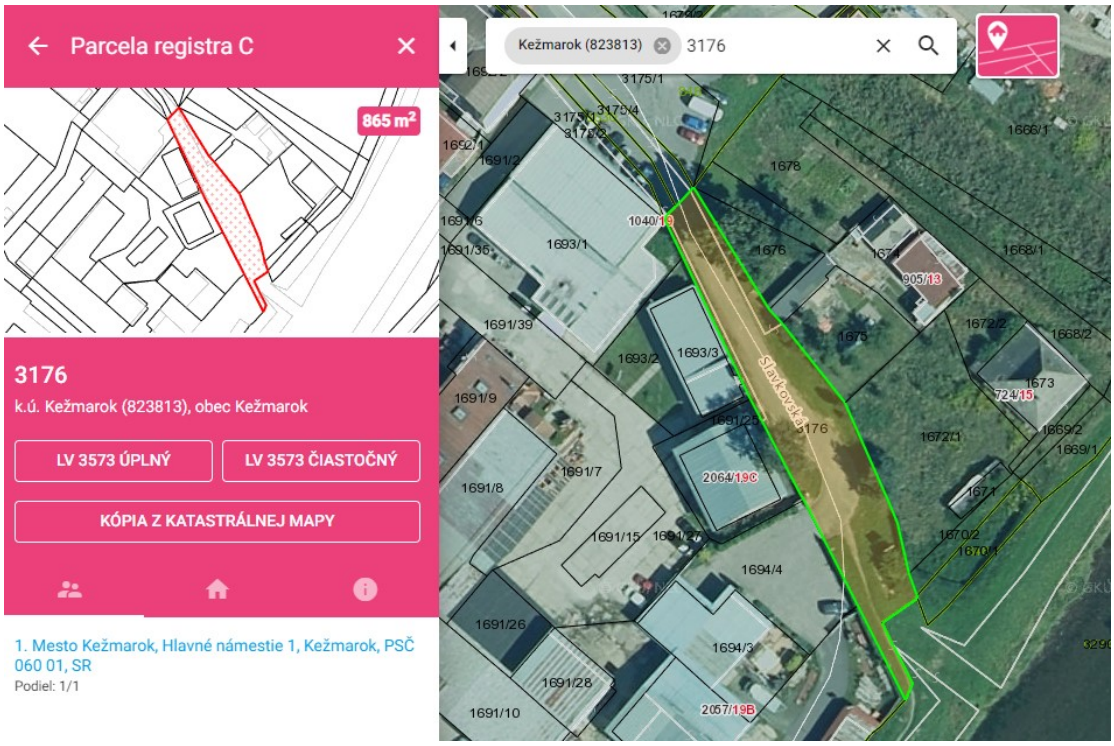
Parcela registra C
865 m²
3176
k.ú. Kežmarok (823813), obec Kežmarok
LV 3573 ÚPLNÝ
LV 3573 ČIASTOČNÝ
KÓPIA Z KATASTRÁLNEJ MAPY
1. Mesto Kežmarok, Hlavné námestie 1, Kežmarok, PSČ 060 01, SR
Podiel: 1/1
Kežmarok (823813)
3176
Slavkovská

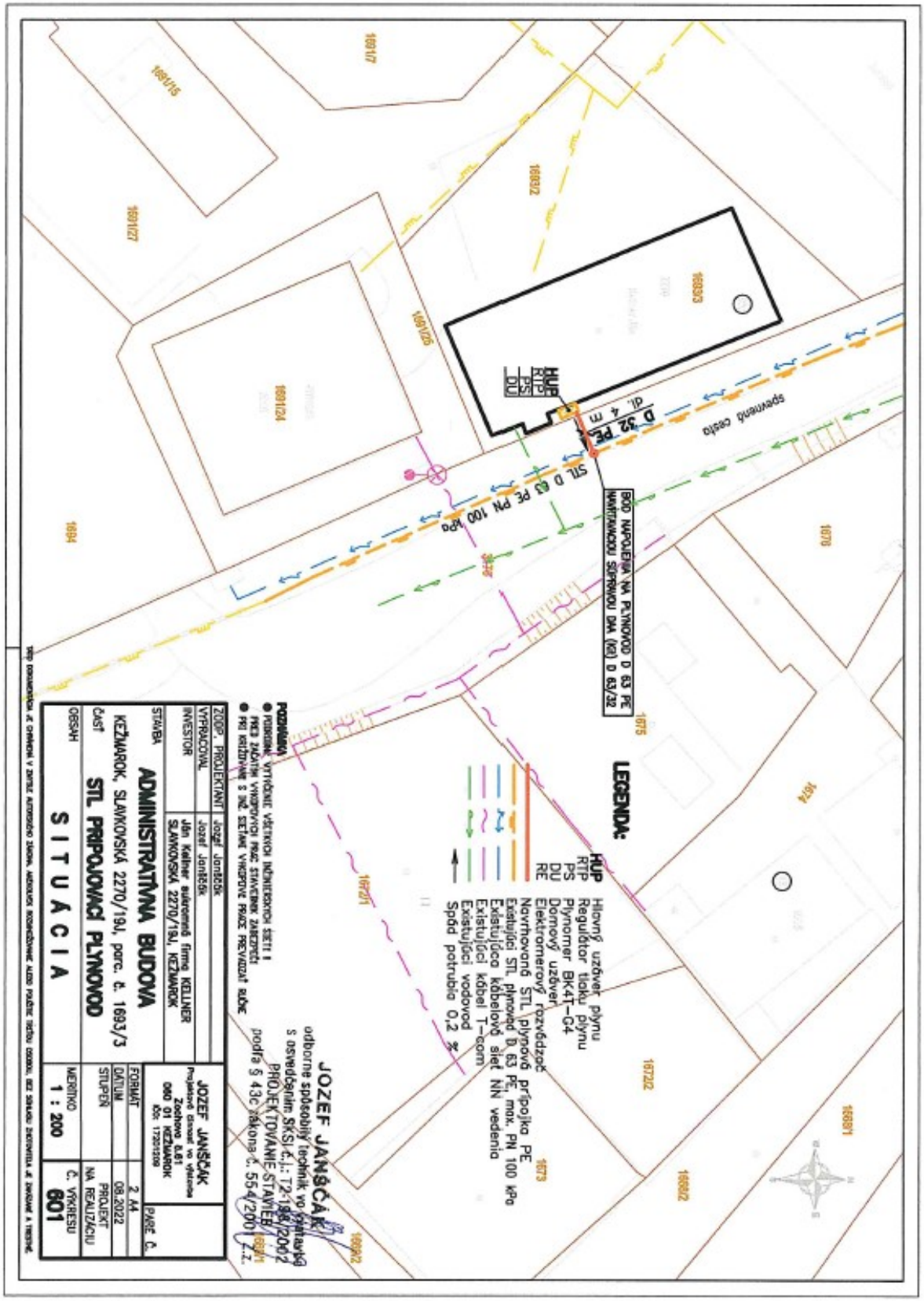
LEGENDA:
HUP Hlavný uzáver plynu
RTP Regulátor tlaku plynu
PS Plynomer BK4T-G4
DU Domový uzáver
RE Elektromerový rozvádzač
Navrhovaná STL plynová prípojka PE
Existujúci STL plynovod D 63 PE, max. PN 100 kPa
Existujúca kábelová sieť NN vedenia
Existujúci kábel T-com
Existujúci vodovod
Spád potrubia 0,2 %
BOD NAPOJENIA NA PLYNOVOD D 63 PE
NAVŤAVACIOU SOPRAVOU DNA (KB) D 63/32
STL D 63 PE PN 100 kPa
D 32 PE
dl. 4 m
spevnená cesta
JOZEF JANŠČÁK
odborne spôsobilý technik vo vyhlasení
s osvedčením SKSI č.j.: T2-198/2002
PROJEKTOVANIE STAVIEB
podľa § 43c zákona č. 554/2001 Z.z.
ZODP. PROJEKTANT Jozef Janščák
VYPRACOVAL Jozef Janščák
INVESTOR Ján Kellner sukromná firma KELLNER SLAVKOVSKÁ 2270/19J, KEŽMAROK
STAVBA ADMINISTRATÍVNA BUDOVA
KEŽMAROK, SLAVKOVSKÁ 2270/19J, parc. č. 1693/3
ČASŤ STL PRIPOJOVACÍ PLYNOVOD
OBSAH SITUÁCIA
JOZEF JANŠČÁK
Projektová činnosť vo výstavbe
Zochova 8,81
060 01 KEŽMAROK
IČO: 17201209
FORMÁT 2 A4
DÁTUM 08.2022
STUPEŇ PROJEKT NA REALIZÁCIU
MERITKO 1 : 200
Č. VÝKRESU 601
PARE Č.

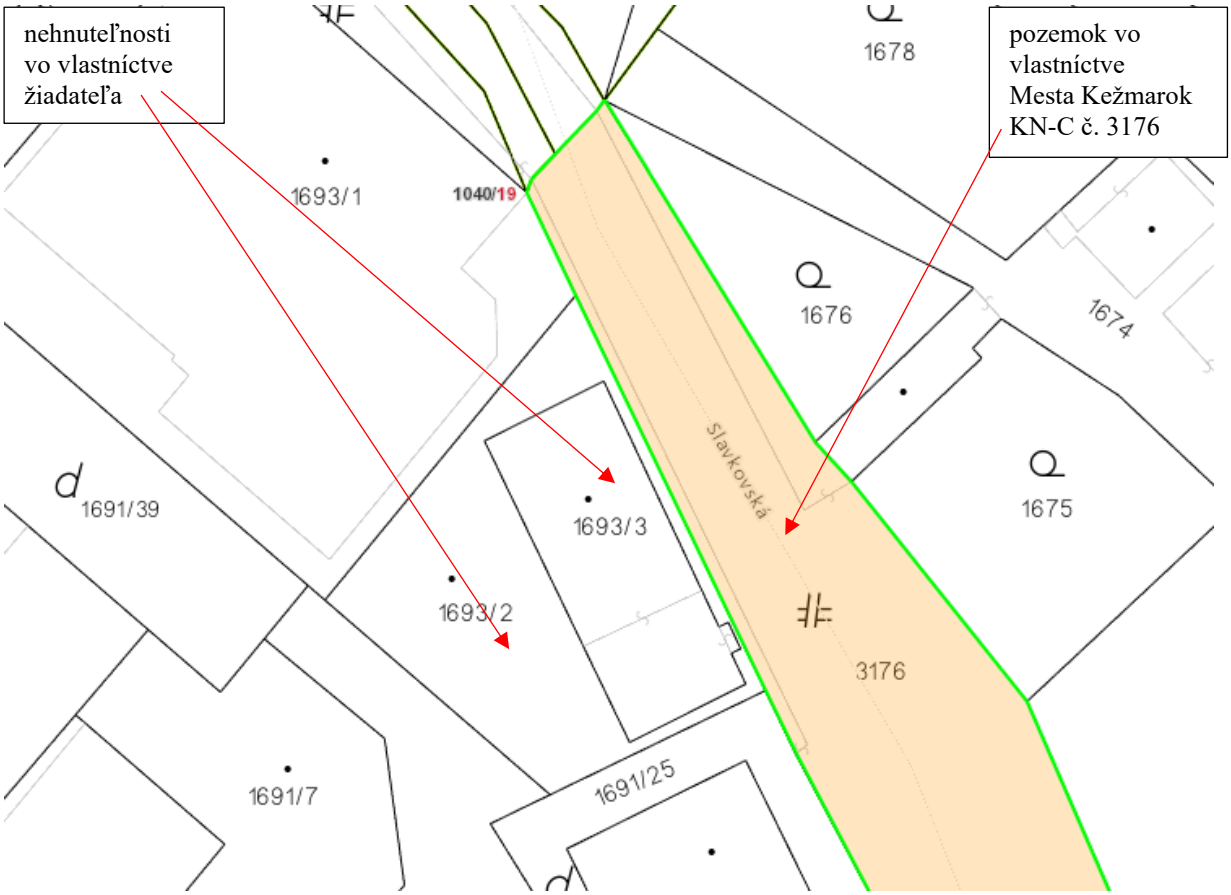
nehnuteľnosti vo vlastníctve žiadateľa
pozemok vo vlastníctve Mesta Kežmarok KN-C č. 3176
1678
1693/1
1040/19
1676
1674
1691/39
1693/3
1693/2
Slavkovská
1675
3176
1691/7
1691/25





KEŽMAROK
MODERNÝ • DYNAMICKÝ • HISTORICKÝ

MESTO KEŽMAROK

Materiál na zasadnutie Mestského zastupiteľstva v Kežmarku

Predkladá:	**Primátor mesta**
Na rokovanie dňa:	**14.12.2022**
K bodu programu:	**14.4.**
Názov materiálu:	**Návrh na zriadenie vecného bremena na uloženie inžinierskych sietí na častiach pozemkov v k. ú. Kežmarok v rámci stavby „Samostatne stojací rodinný dom“ v prospech Jozefa Tomašku a Veroniky Tomaškovej, Južná 1506/3, Kežmarok**
Obsah materiálu:	**1. Dôvodová správa** **2. Návrh na uznesenie**
Potrebné k schváleniu:	**nadpolovičná väčšina prítomných poslancov**
Počet strán materiálu:	**3**
Prílohy k ZM:	**5**
Meno, funkcia a podpis spracovateľa:	**Ing. Ivana Jurišová** **vedúca oddelenia majetkovoprávneho a správy majetku**
Meno, funkcia a podpis predkladateľa:	**PhDr. Mgr. Ján Ferenčák, MBA** **primátor mesta**

Dôvodová správa:
Ľubomír Tomaško s manželkou Miroslavou Tomaškovou, obaja bytom Južná 1506/3, 060 01 Kežmarok, požiadali o zriadenie vecného bremena k uloženiu inžinierskych sietí vodovodnej prípojky a elektrickej prípojky k stavbe „Samostatne stojací rodinný dom, Kežmarok, parc. č. 3368/1“, ktoré sú navrhované na pozemkoch vo vlastníctve Mesta Kežmarok, v k. ú. Kežmarok a to:
- parc. KN-E č. 1467, orná pôda o výmere 9 m^2,
- parc. KN-E č. 1468, ostatná plocha o výmere 317 m^2,
- parc. KN-E č. 1469/7, zastavaná plocha a nádvorie o výmere 77 m^2, evidovaných na LV 1.

Žiadatelia podpísali Darovaciu zmluvu, ktorej vklad je prerušený na správe katastra, na základe tejto skutočnosti navrhujeme zriadenie vecného bremena už na obdarovaných Jozefa Tomaška v podiele 1/2 a Veroniku Tomaškovú v podiele 1/2, obaja bytom Južná 1506/3, 060 01 Kežmarok.

Stanovisko útvaru ÚP, SP a ŠFRB a útvaru výstavby, dopravy a ŽP zo dňa 30.11.2022, č. ORMaV 29069/2440/2022:
Podľa platnej územnoplánovacej dokumentácie – Územného plánu mesta Kežmarok schváleného uznesením Mestského zastupiteľstva v Kežmarku č. 135/2002 dňa 26.11.2002 a Zmien a doplnkov ÚPN mesta Kežmarok č. 24/2019 schválených uznesením Mestského zastupiteľstva v Kežmarku č. 84/2020 dňa 1.6.2020 sú pozemky E KN parc.č. 1467, 1468 a 1469/7 bez využitia.

Na základe uvedeného k umiestneniu elektrickej prípojky a vodovodnej prípojky útvary nemajú pripomienky s podmienkou, že elektrický rozvádzač bude umiestnený a podzemné
Vedenia budú uložené na hranici pozemkov s pozemkami C KN 2535, 2536/1, k. ú. Kežmarok.

Návrh na uznesenie

Mestské zastupiteľstvo v Kežmarku

s c h v a ľ u j e

zriadenie vecného bremena na pozemkoch v katastrálnom území Kežmarok, obec Kežmarok, zapísaných na Okresnom úrade v Kežmarku, katastrálnom odbore na liste vlastníctva č. 1, vo vlastníctve Mesta Kežmarok v podiele 1/1, a to:
- parc. KN-E č. 1467, orná pôda o výmere 9 m^2,
- parc. KN-E č. 1468, ostatná plocha o výmere 317 m^2,
- parc. KN-E č. 1469/7, zastavaná plocha a nádvorie o výmere 77 m^2,

spočívajúce v povinnosti Mesta Kežmarok, ako povinného z vecného bremena:
- strpieť umiestnenie a uloženie vodovodnej prípojky a elektrickej prípojky k stavbe „Samostatne stojací rodinný dom, Kežmarok, parc. č. 3368/1“, na slúžiacich pozemkoch v rozsahu geometrického plánu na zriadenie vecného bremena,
- strpieť vstup a vjazd oprávneného z vecného bremena na slúžiace pozemky, pri umiestnení, prevádzke, údržbe a opravách vodovodnej prípojky, elektrickej prípojky a ich príslušenstva.

Vecné bremeno bude zriadené „in rem“ na dobu neurčitú v prospech vlastníka pozemkov parc. KN-C č. 3368/3, zastavaná plocha a nádvorie o výmere 108 m^2 a parc. KN-C č. 3368/1, ostatná plocha o výmere 917 m^2, v katastrálnom území Kežmarok, zapísaných na Okresnom úrade v Kežmarku, katastrálnom odbore na liste vlastníctva č. 2459, v podielovom spoluvlastníctve Jozefa Tomaška, rod , nar. , bytom Južná 1506/3, 060 01 Kežmarok, v podiele 1/2 a Veroniky Tomaškovej, rod. , nar. , bytom Južná 1506/3, 060 01 Kežmarok, v podiele 1/2, v rozsahu geometrického plánu na porealizačné zameranie inžinierskych sietí s ochranným pásmom na slúžiacich pozemkoch. Jednorazová odplata za zriadenie vecného bremena bude určená znaleckým posudkom.


Predmet žiadosti
Nehnuteľnosti vo vlastníctve žiadateľov
Podlesom
Strelnica
1434/11
1010/18
2624/18C
1429/9
810/16
1429/7
1233/15
883/14
1964/13A
1427/5
882/12
1427/3
1180/13
2602/13B
728/10
203/1
732/11
2301/11A
552/6
733/9
734/7
735/5
960/4
731/2
736/3


Parcela registra E
9 m²
1467
k.ú. Kežmarok (823813), obec Kežmarok
LV 1 ÚPLNÝ
LV 1 ČIASTOČNÝ
KÓPIA Z MAPY URČENÉHO OPERÁTU
1. Mesto Kežmarok, Hlavné námestie 1, Kežmarok, PSČ 060 01, SR
Podiel: 1/1


Kežmarok (823813)
Strelnica
1964/13A
1180/13
2602/13B
2301/11A
733/9
734/7
735/5
736/3

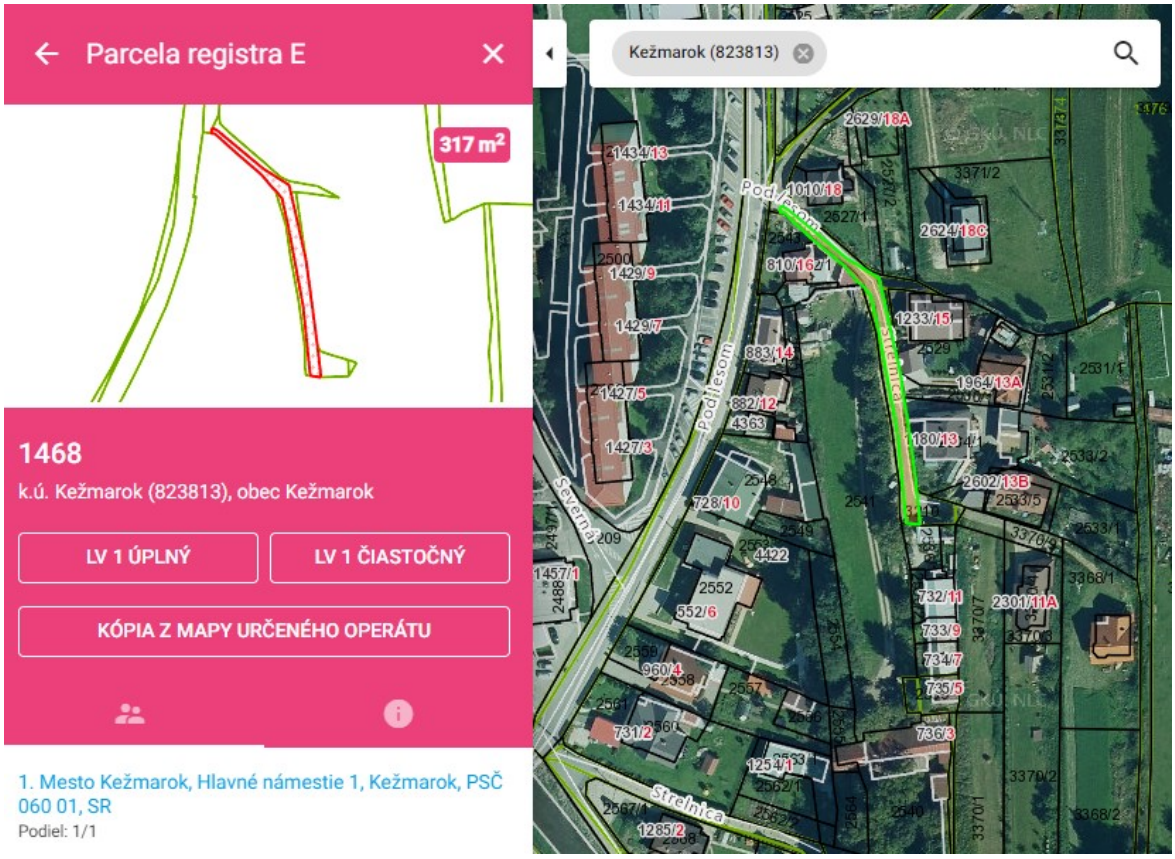
Parcela registra E
317 m²
1468
k.ú. Kežmarok (823813), obec Kežmarok
LV 1 ÚPLNÝ
LV 1 ČIASTOČNÝ
KÓPIA Z MAPY URČENÉHO OPERÁTU
1. Mesto Kežmarok, Hlavné námestie 1, Kežmarok, PSČ 060 01, SR
Podiel: 1/1
Kežmarok (823813)
Podlesom
Strelnica
Severná

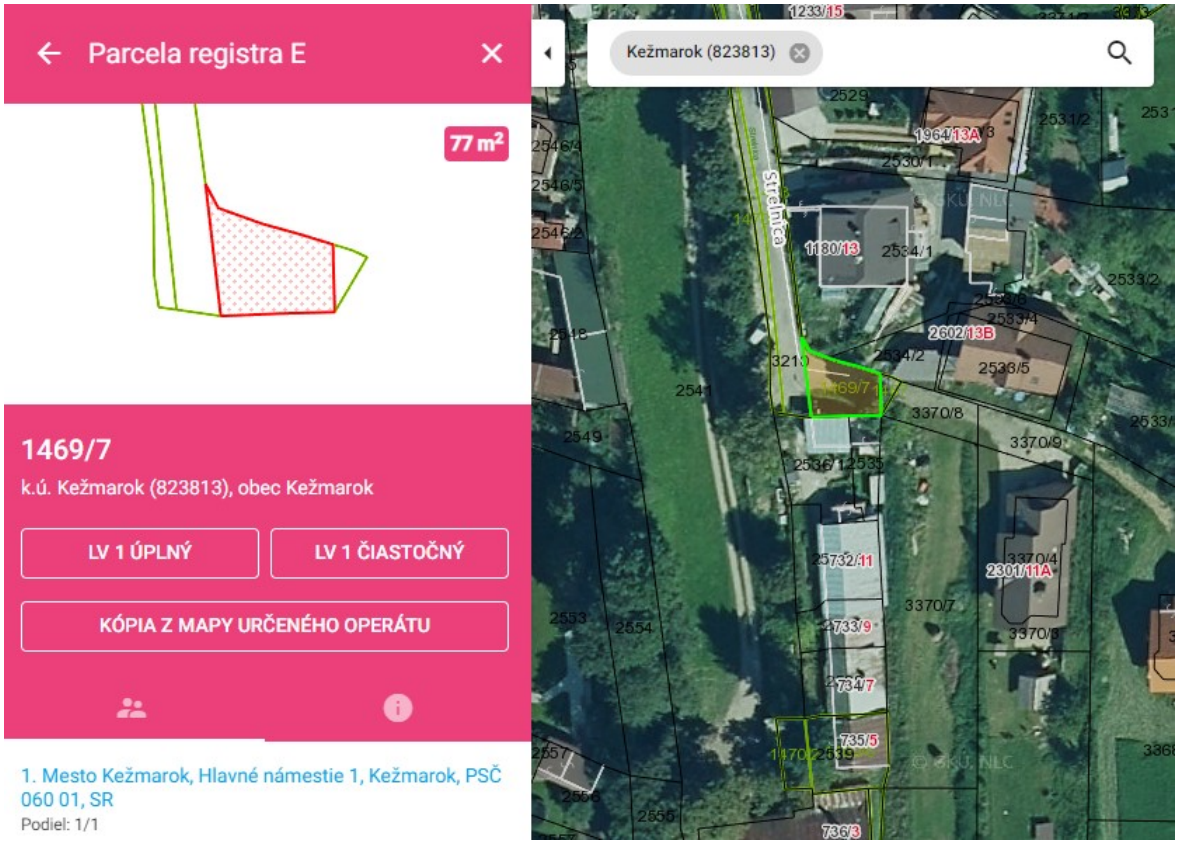
Parcela registra E
77 m²
1469/7
k.ú. Kežmarok (823813), obec Kežmarok
LV 1 ÚPLNÝ
LV 1 ČIASTOČNÝ
KÓPIA Z MAPY URČENÉHO OPERÁTU
1. Mesto Kežmarok, Hlavné námestie 1, Kežmarok, PSČ 060 01, SR
Podiel: 1/1
Kežmarok (823813)
Strelnica

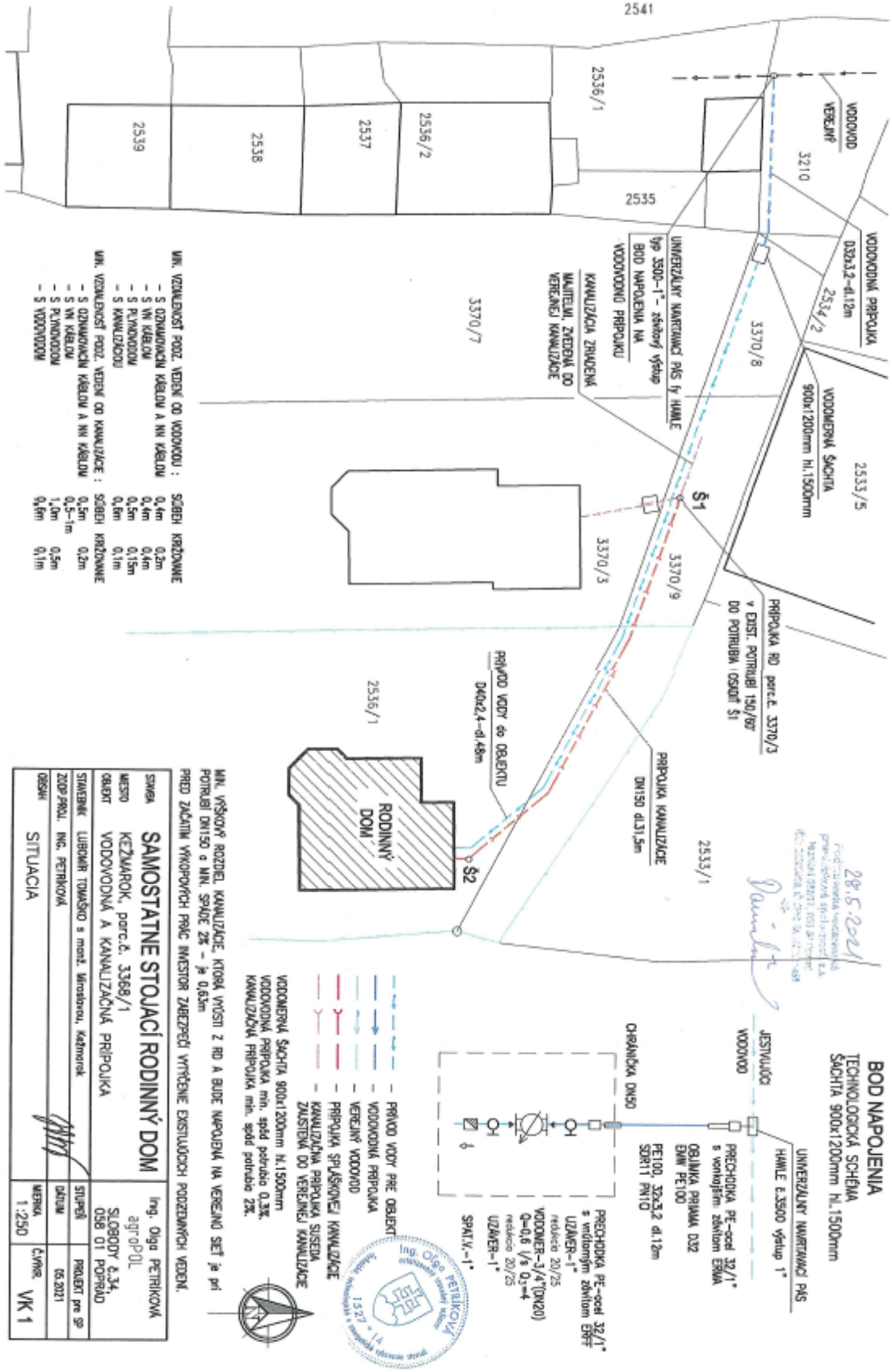
2541
2536/1
2539
2538
2537
2536/2
2535
3210
VODOVOD VEREJNÝ
VODOVODNÁ PRÍPOJKA D32x3,2-dl.12m
2534/2
3370/8
3370/7
UNIVERZÁLNY NAVRTAVACÍ PÁS fy HAWLE typ 3500-1"- závitový výstup
BOD NAPOJENIA NA VODOVODNÚ PRÍPOJKU
KANALIZÁCIA ZRIADENÁ MAJITELMI, ZVEDENÁ DO VEREJNEJ KANALIZÁCIE
VODOMERNÁ ŠACHTA 900x1200mm hl.1500mm
2533/5
Š1
3370/3
3370/9
PRÍPOJKA RD parc.č. 3370/3 v EXIST. POTRUBÍ 150/60° DO POTRUBIA OSADIŤ Š1
PRÍVOD VODY do OBJEKTU D40x2,4-dl.48m
PRÍPOJKA KANALIZÁCIE DN150 dl.31,5m
2536/1
RODINNÝ DOM
Š2
2533/1
MIN. VZDIALENOSŤ PODZ. VEDENÍ OD VODOVODU : SÚBEH KRÍŽOVANIE
- S OZNAMOVACÍM KÁBLOM A NN KÁBLOM 0,4m 0,2m
- S VN KÁBLOM 0,4m 0,4m
- S PLYNOVODOM 0,5m 0,15m
- S KANALIZÁCIOU 0,6m 0,1m
MIN. VZDIALENOSŤ PODZ. VEDENÍ OD KANALIZÁCIE : SÚBEH KRÍŽOVANIE
- S OZNAMOVACÍM KÁBLOM A NN KÁBLOM 0,5m 0,2m
- S VN KÁBLOM 0,5-1m
- S PLYNOVODOM 1,0m 0,5m
- S VODOVODOM 0,6m 0,1m
MIN. VÝŠKOVÝ ROZDIEL KANALIZÁCIE, KTORÁ VYÚSTI Z RD A BUDE NAPOJENÁ NA VEREJNÚ SIEŤ je pri POTRUBÍ DN150 a MIN. SPÁDE 2% - je 0,63m
PRED ZAČATÍM VÝKOPOVÝCH PRÁC INVESTOR ZABEZPEČÍ VYTÝČENIE EXISTUJÚCICH PODZEMNÝCH VEDENÍ.
BOD NAPOJENIA
TECHNOLOGICKÁ SCHÉMA
ŠACHTA 900x1200mm hl.1500mm
UNIVERZÁLNY NAVRTAVACÍ PÁS HAWLE č.3500 výstup 1"
JESTVUJÚCI VODOVOD
PRECHODKA PE-ocel 32/1" s vonkajším závitom ERMA
OBJÍMKA PRIAMA D32 EMM PE100
PE100, 32x3,2 dl.12m SDR11 PN10
CHRÁNIČKA DN50
PRECHODKA PE-ocel 32/1" s vnútorným závitom ERFF
UZÁVER-1"
redukcia 20/25
VODOMER-3/4"(DN20) Q=0,6 l/s Q3=4
redukcia 20/25
UZÁVER-1"
SPAT.V.-1"
- PRÍVOD VODY PRE OBJEKT
- VODOVODNÁ PRÍPOJKA
- VEREJNÝ VODOVOD
- PRÍPOJKA SPLÁŠKOVEJ KANALIZÁCIE
- KANALIZAČNÁ PRÍPOJKA SUSEDA ZAUSTENÁ DO VEREJNEJ KANALIZÁCIE
VODOMERNÁ ŠACHTA 900x1200mm hl.1500mm
VODOVODNÁ PRÍPOJKA min. spád potrubia 0,3%
KANALIZAČNÁ PRÍPOJKA min. spád potrubia 2%
Ing. Olga PETRÍKOVÁ
SAMOSTATNE STOJACÍ RODINNÝ DOM
MESTO KEŽMAROK, parc.č. 3368/1
OBJEKT VODOVODNÁ A KANALIZAČNÁ PRÍPOJKA
STAVEBNÍK LUBOMÍR TOMAŠKO s manž. Miroslavou, Kežmarok
ZODP.PROJ. ING. PETRÍKOVÁ
OBSAH SITUACIA
Ing. Olga PETRÍKOVÁ
agroPOL
SLOBODY č.34, 058 01 POPRAD
STUPEŇ PROJEKT pre SP
DÁTUM 05.2021
MERKA 1:250
ČÍVNR. VK 1

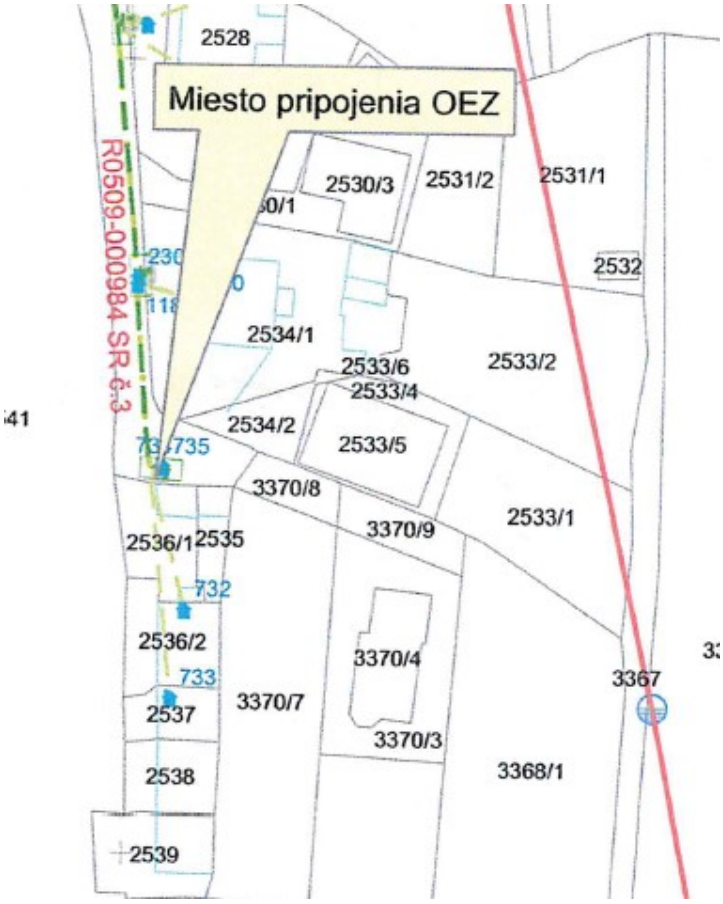
Miesto pripojenia OEZ
R0509-000984 SR č.3
2528
2530/3
2531/2
2531/1
2532
2534/1
2533/6
2533/4
2533/2
2534/2
2533/5
3370/8
3370/9
2533/1
2536/1
2535
732
2536/2
733
3370/4
3367
2537
3370/7
3370/3
2538
3368/1
2539

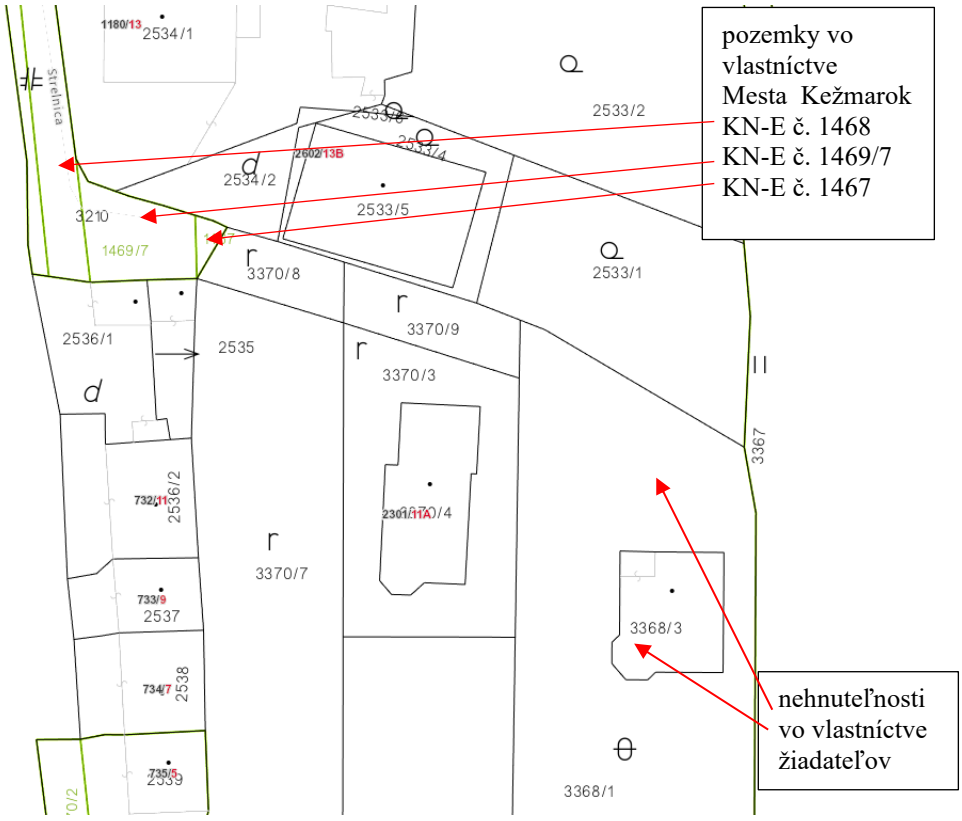
pozemky vo vlastníctve Mesta Kežmarok
KN-E č. 1468
KN-E č. 1469/7
KN-E č. 1467
nehnuteľnosti vo vlastníctve žiadateľov
2534/1
2533/2
2534/2
2533/5
3210
1469/7
3370/8
2533/1
2536/1
2535
3370/9
3370/3
3367
2536/2
3370/7
2537
3368/3
2538
3368/1
2539



KEŽMAROK
MODERNÝ • DYNAMICKÝ • HISTORICKÝ

MESTO KEŽMAROK

Materiál na zasadnutie Mestského zastupiteľstva v Kežmarku

Predkladá:	**Primátor mesta**
Na rokovanie dňa:	**14.12.2022**
K bodu programu:	**14.5.**
Názov materiálu:	**Návrh na zriadenie vecného bremena na právo prechodu a prejazdu na časti pozemku v k. ú. Kežmarok v prospech Lídie Bobíkovej a Andrei Bobíkovdej, Michalská 923/81, Kežmarok**
Obsah materiálu:	**1. Dôvodová správa** **2. Návrh na uznesenie**
Potrebné k schváleniu:	**nadpolovičná väčšina prítomných poslancov**
Počet strán materiálu:	**3**
Prílohy k ZM:	**6**
Meno, funkcia a podpis spracovateľa:	**Ing. Ivana Jurišová** **vedúca oddelenia majetkovoprávneho a správy majetku**
Meno, funkcia a podpis predkladateľa:	**PhDr. Mgr. Ján Ferenčák, MBA** **primátor mesta**

Dôvodová správa:
Lídia Bobíková, Michalská 81, 060 01 Kežmarok, požiadala o zriadenie vecného bremena práva prechodu a prejazdu k nehnuteľnostiam v k. ú. Kežmarok parc. KN-C č. 2162, zastavaná plocha a nádvorie o výmere 277 m^2, parc. KN-C č. 2163, záhrada o výmere 1538 m^2, parc. KN-E č. 4213/6, zastavaná plocha a nádvorie o výmere 55 m^2, parc. KN-E č. 4213/5, záhrada o výmere 21 m^2 a stavby súpisné číslo 923, zapísaných na liste vlastníctva č. 477, v podielovom spoluvlastníctve Lídie Bobíkovej, bytom Michalská 81, 060 01 Kežmarok, v podiele 3/4 a Andrei Bobíkovej, bytom Michalská 81, 060 01 Kežmarok, v podiele 1/4, a plánovanej stavbe „Prístrešok pre autá“, ktoré je navrhované na časti pozemku vo vlastníctve Mesta Kežmarok, v k. ú. Kežmarok a to:
- parc. KN-E č. 771/3, ostatná plocha o výmere 150 m^2, evidovanom na LV č. 2430.

K žiadosti doložila geometrický plán č. 185/2022 na vyznačenie práva prechodu na p.č. 771/3 v prospech p.č. 2162, úradne overenom dňa 01.12.2022, pod číslom G1- 913/2022, vyhotovenom Ing. Andreou Šterbákovou, Železničná 137/52, 059 52 Veľká Lomnica, IČO: 46 445 111, so záberom v rozsahu dielu č. 1 o výmere 16 m^2 a znalecký posudok č. 240/2022, vyhotovený znalcom Ing. Petrom Repčákom, Podtatranská 36, Ľubica, znalcom v odbore stavebníctvo, odvetvia odhad hodnoty nehnuteľností, na stanovenie všeobecnej hodnoty vecného bremena, ktorú znalec stanovil vo výške 149,41 €.

Stanovisko útvaru ÚP, SP a ŠFRB a útvaru výstavby, dopravy a ŽP zo dňa 30.11.2022, č. ORMaV 29047/2440/2022:
Podľa platnej územnoplánovacej dokumentácie – Územného plánu mesta Kežmarok schváleného uznesením Mestského zastupiteľstva v Kežmarku č. 135/2002 dňa 26.11.2002 a Zmien a doplnkov ÚPN mesta Kežmarok č. 24/2019 schválených uznesením Mestského zastupiteľstva v Kežmarku č. 84/2020 dňa 1.6.2020 je pozemku E KN parc.č. 771/3 ako súčasti pozemku C KN parc. č. 3198/1, k.ú. Kežmarok určené funkčné využitie čiastočne ako plochy rodinných domov a čiastočne cyklochodník.

Na základe uvedeného k zriadeniu vecného bremena práva prechodu a prejazdu na pozemku E KN parc. č. 771/3 ako súčasti pozemku C KN parc. č. 3198/1 nemajú útvary námietky.

Návrh na uznesenie

Mestské zastupiteľstvo v Kežmarku

s c h v a ľ u j e

zriadenie vecného bremena na pozemku v katastrálnom území Kežmarok, obec Kežmarok, zapísanom na Okresnom úrade v Kežmarku, katastrálnom odbore na liste vlastníctva č. 2430, vo vlastníctve Mesta Kežmarok v podiele 1/1, a to:
- parc. KN-E č. 771/3, ostatná plocha o výmere 150 m^2,

spočívajúce v povinnosti Mesta Kežmarok, ako povinného z vecného bremena:
- strpieť právo vstupu, prechodu pešo, vjazdu a prejazdu motorovým vozidlom cez slúžiaci pozemok, v rozsahu dielu č. 1 o výmere 16 m^2, podľa geometrického plánu č. 185/2022 na vyznačenie práva prechodu na p.č. 771/3 v prospech p.č. 2162, úradne overenom dňa 01.12.2022, pod číslom G_1- 913/2022, vyhotovenom Ing. Andreou Šterbákovou, Železničná 137/52, 059 52 Veľká Lomnica, IČO: 46 445 111.

Vecné bremeno bude zriadené „in rem“ na dobu neurčitú v prospech vlastníka nehnuteľností v katastrálnom území Kežmarok, pozemkov parc. KN-C č. 2162, zastavaná plocha a nádvorie o výmere 277 m^2, parc. KN-C č. 2163, záhrada o výmere 1538 m^2 a parc. KN-E č. 4213/6, zastavaná plocha a nádvorie o výmere 55 m^2, zapísaných na Okresnom úrade v Kežmarku, katastrálnom odbore na liste vlastníctva č. 477, v podielovom spoluvlastníctve Lídie Bobíkovej, rod. , nar. , bytom Michalská 923/81, 060 01 Kežmarok, v podiele 3/4 a Andrei Bobíkovej, rod. , nar. , bytom Michalská 923/81, 060 01 Kežmarok, v podiele 1/4, za jednorazovú odplatu vo výške 149,41 €.

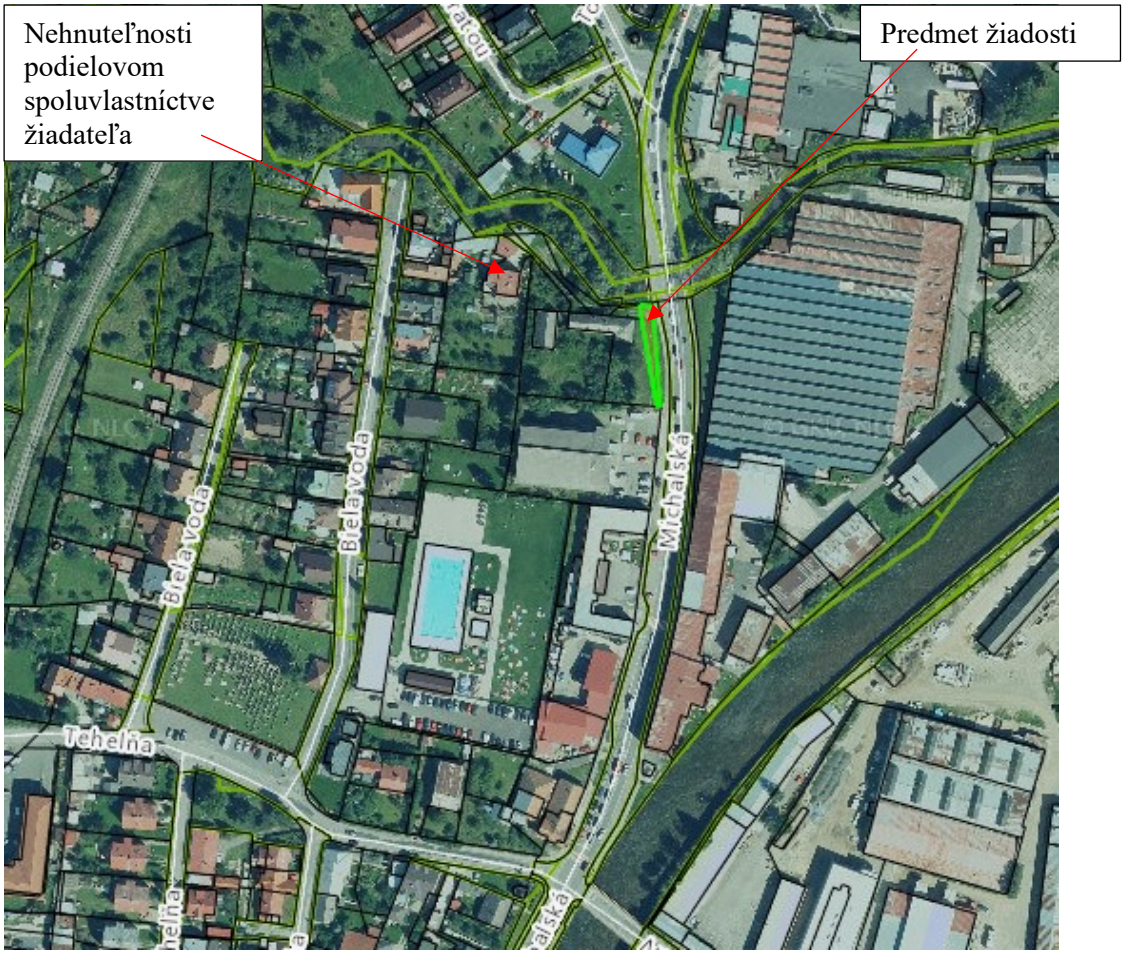
Nehnuteľnosti podielovom spoluvlastníctve žiadateľa
Predmet žiadosti
Biela voda
Biela voda
Michalská
Tehelňa
Tehelňa
Michalská

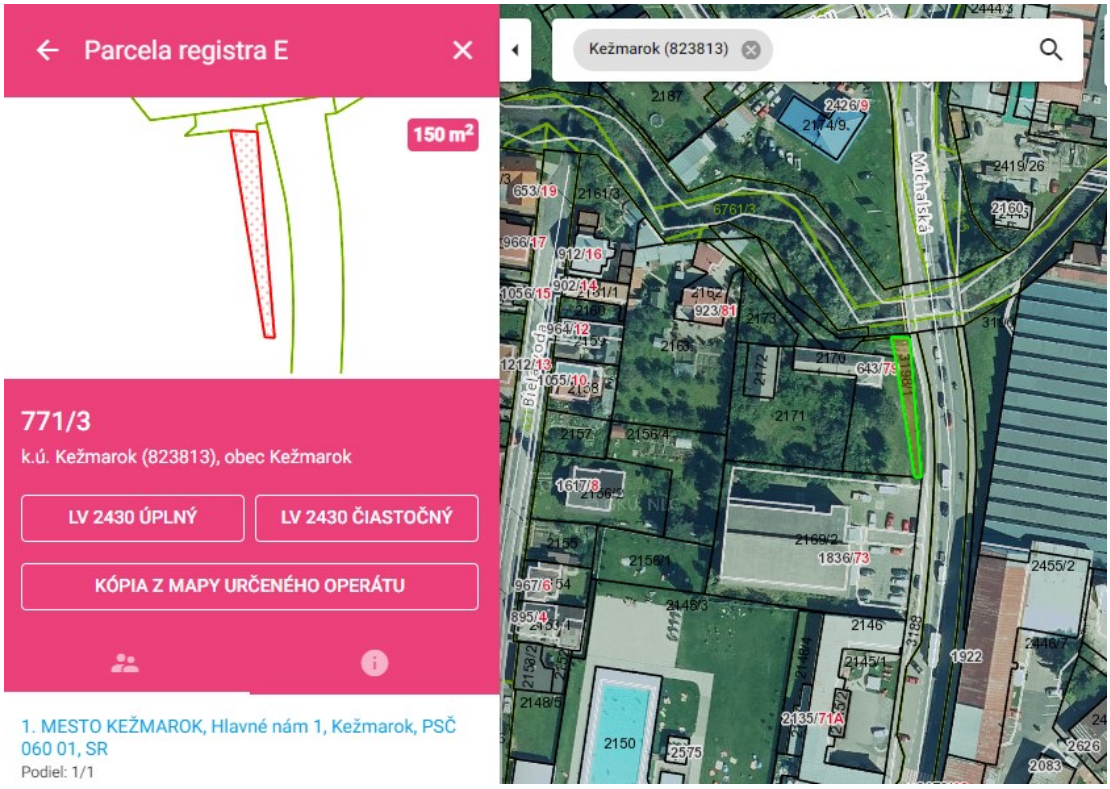
Parcela registra E
150 m²
771/3
k.ú. Kežmarok (823813), obec Kežmarok
LV 2430 ÚPLNÝ
LV 2430 ČIASTOČNÝ
KÓPIA Z MAPY URČENÉHO OPERÁTU
1. MESTO KEŽMAROK, Hlavné nám 1, Kežmarok, PSČ 060 01, SR
Podiel: 1/1
Kežmarok (823813)
Michalská

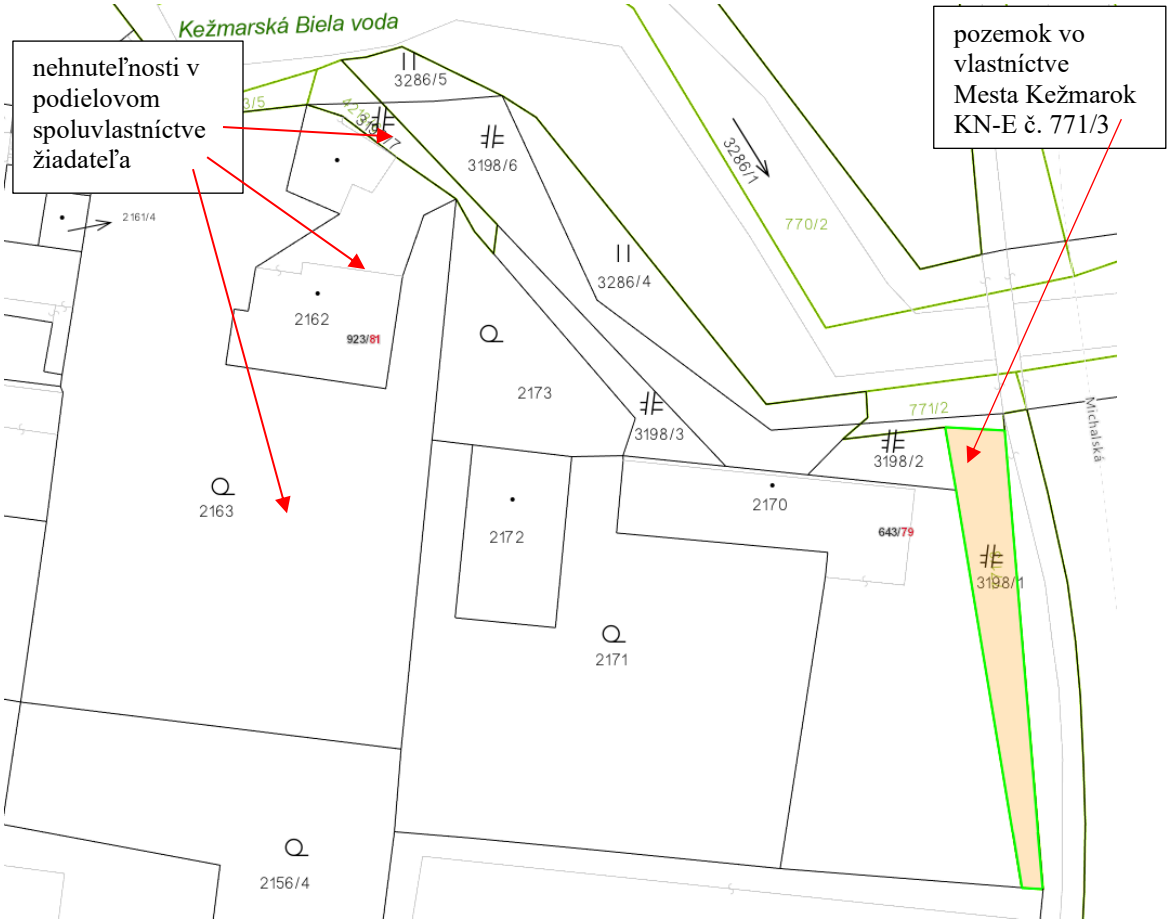
Kežmarská Biela voda
nehnuteľnosti v podielovom spoluvlastníctve žiadateľa
pozemok vo vlastníctve Mesta Kežmarok KN-E č. 771/3
3286/5
3198/6
3286/1
770/2
3286/4
2162
923/81
2173
3198/3
771/2
3198/2
Michalská
2163
2172
2170
643/79
3198/1
2171
2156/4



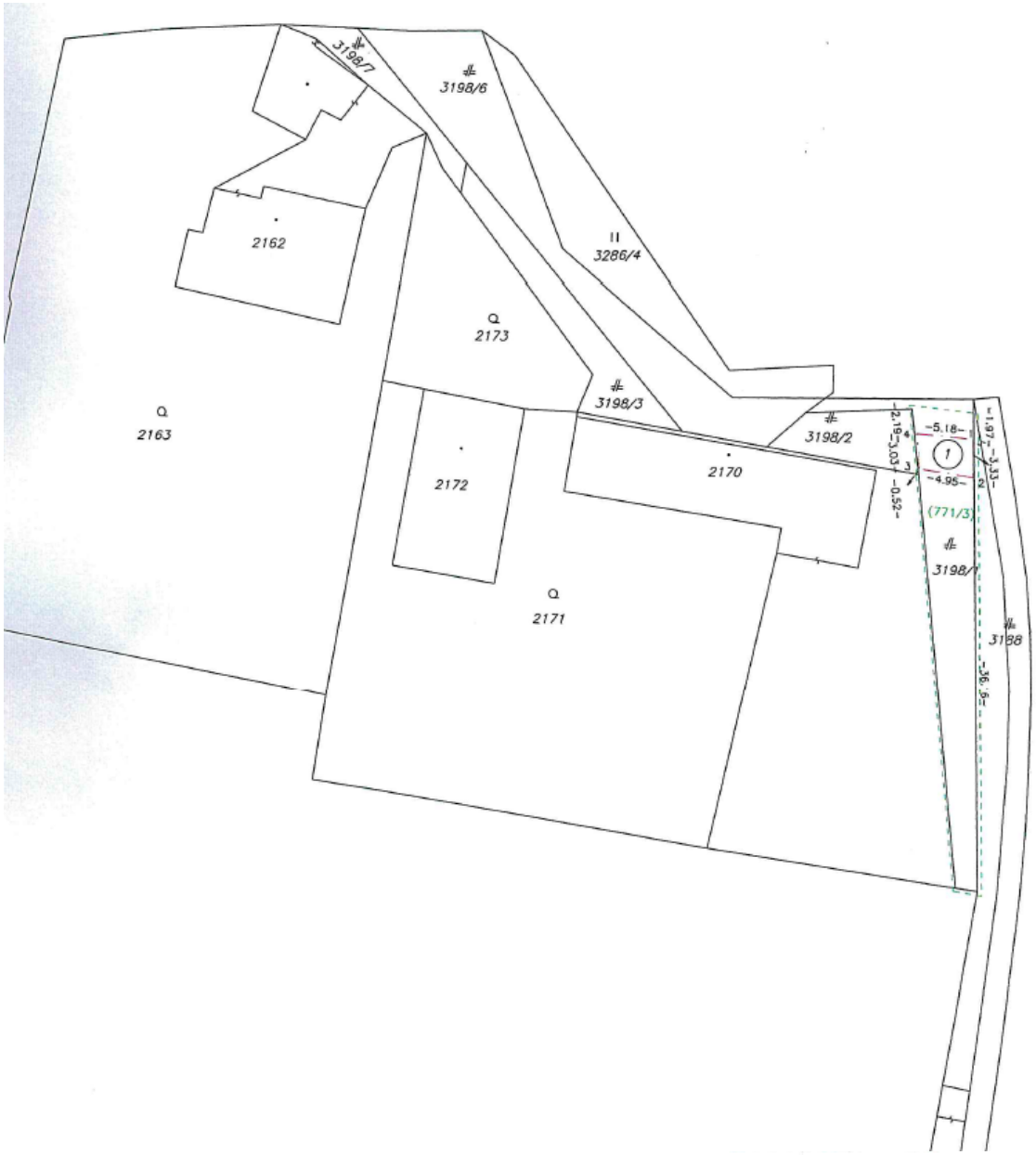

Geometrický plán je podkladom na právne úkony, keď údaje doterajšieho stavu výkazu výmer sú zhodné s údajmi platných výpisov z katastra nehnuteľnosti

Vyhotoviteľ: **Ing. Andrea Šterbáková**, Železničná 137/52, 059 52 Veľká Lomnica, asterbakova@gmail.com, IČO: 46445111	Kraj: Prešovský	Okres: Kežmarok	Obec: Kežmarok
	Kat. územie: Kežmarok	Číslo plánu: 185/2022	Mapový list č.: VKM

GEOMETRICKÝ PLÁN na vyznačenie práva prechodu na p.č.771/3 v prospech p.č. 2162.

Vyhotovil	Autorizačne overil	Úradne overil
Dňa: 14.11.2022	Dňa: 14.11.2022	Meno: Ing. Iveta Kapolková
Meno: Ing. Andrea Šterbáková	Meno: Ing. Andrea Šterbáková	Dňa: - 1 12 2022
		Číslo: G1-913/2022
Nové hranice boli v prírode označené: neboli označené	Náležitosťami a presnosťou zodpovedá predpisom	Úradne overené podľa § 9 zákona NR SR č. 215/1995 Z.z. o geodézii a kartografii
Záznam podrobného merania (meračský náčrt) č.: 3751		
Súradnice bodov označených číslami a ostatné meračské údaje sú uložené vo všeobecnej dokumentácii	Pečiatka a podpis	Pečiatka a podpis

t.č. 6.50 - 1997

KEŽMAROK
MODERNÝ • DYNAMICKÝ • HISTORICKÝ

VÝKAZ VÝMER

Doterajší stav								Zmeny					Nový stav				
Číslo					Výmera		Druh pozemku	Diel číslo	k parcele číslo	m²	od parcely číslo	m²	Číslo parcely	Výmera		Druh pozemku	Vlastník, (iná opráv. osoba) adresa, (sídlo)
pzkn vložky	listu vlastn.	parcely															
PK	LV	PK	KN-E	KN-C	ha	m²								ha	m²	kód	
											Stav právny						
	2430		*771/3*			*150*	*ost.pl.*	*1*			*771/3*	*16*	*(771/3*		*150*	*ost.pl.)*	*Mesto Kežmarok*
	477			*2162*		*277*	*zast.pl.*						*2152*		*277*	*zast.pl.*	*Bobíková Lýdia*
																15	*Kežmarok*
																10	
Spolu:						*427*						*16*			*427*		
											Stav podľa registra C KN						
	477			*2162*		*277*	*zast.pl.*						*2162*		*277*	*zast.pl.*	*ako v stave právnom*
																15	
																10	
				3198/1		*163*	*zast.pl.*						*3198/1*		*163*	*zast.pl.*	*Doterajší*
																22	
Spolu:						*440*									*440*		

Poznámka: Vecné bremeno práva prechodu peši alebo autom cez pozemok parc.č. 771/3 vo vyznačenom rozsahu v prospech vlastníka pozemku parc.č. 2162.

Legenda: kód spôsobu využívania

15 - Pozemok, na ktorom je postavená bytová budova označená súpisným číslom

22 - Pozemok, na ktorom je postavená inžinierska stavba - cestná, miestna a účelová komunikácia, lesná cesta, poľná cesta, chodník, nekryté parkovisko a ich súčasti

kód druhu stavby

10 - Rodinný dom

Znalec: Ing. Peter Repčák, Podtatranská 36, 059 71 Ľubica, znalec z odboru stavebníctvo, odvetvia odhad hodnoty nehnuteľnosti, telefón 0905 383 617, e-mail: repo@centrum.sk

Zadávateľ: Mgr. Lídia Bobíková, Michalská 81, 060 01 Kežmarok

Číslo spisu (objednávky): Písomná objednávka zo dňa 05.12.2022

ZNALECKÝ POSUDOK
číslo 240/2022

Vo veci:

Stanovenie všeobecnej hodnoty vecného bremena:

Pozemok v meste Kežmarok, katastrálne územie Kežmarok:
- Vecné bremeno na právo prechodu a prejazdu cez pozemok vo vlastníctve Mesta Kežmarok, parcela číslo KN - E 771/3 diel číslo 1 o výmere 16m² ktorý bol oddelený od pôvodnej parcely, prístup k rodinnému domu v spoluvlastníctve objednávateľa posudku (LV 477) ktoré bude vo vymedzenom rozsahu v prospech spoluvlastníkov nehnuteľnosti a to rodinného domu s.č. 923, k.ú. Kežmarok.

Počet strán (z toho príloh) : 21 (12)

Počet odovzdaných vyhotovení : 3

V Ľubici dňa 07.12.2022

III. ZÁVER

OTÁZKY A ODPOVEDE

Znaleckou úlohou bolo stanovenie všeobecnej hodnoty vecného bremeno, práva prejazdu a prechodu cez pozemok p.č. KN - E 771/3 v rozsahu zameranom geometrickým plánom, ostatná plocha o výmere 16m², ktorý slúži ako jediná prístupová komunikácia k rodinnému domu s.č. 923 postavenom na pozemku p.č. KN - C 2162. Vecné bremeno je vypočítané na obdobie 20 rokov.

REKAPITULÁCIA VŠEOBECNEJ HODNOTY

Názov	Všeobecná hodnota [€]
Stavby	
Pozemky	
Zastavané plochy, k.ú. Kežmarok - parc. č. 771/3 diel 1 (16 m²)	717,76
Všeobecná hodnota celkom	**717,76**
Všeobecná hodnota zaokrúhlene	**718,00**
Všeobecná hodnota slovom: Sedemstoosemnásť Eur	

VŠEOBECNÁ HODNOTA PRÁV A ZÁVAD

Názov	Všeobecná hodnota [€]	Vplyv na VŠH
Parcela číslo KN -E 771/3, diel číslo 1 o výmere 16m2	149,41	znižuje
Spolu VŠH	**149,41**	

Slovom: Jedenstoštyridsaťdeväť Eur

Poznámka: Celková všeobecná hodnota nájmu za pozemok a celková všeobecná hodnota vecného bremena v tomto znaleckom posudku sa nezaokrúhľuje v zmysle vyhlášky prílohy č. 5 Vyhl. č. 534/2008 Z.z. z dôvodu, že sa bude uzatvárať samostatná nájomná zmluva o zriadení vecného bremena s vlastníkom.

Všeobecná hodnota nájmu za pozemky a všeobecná hodnota vecného bremena, zistená v tomto znaleckom posudku, je na úrovni ceny s DPH.

V Ľubici, dňa 07.12.2022

Ing. Peter REPČÁK ZNALEC odbor: Stavebníctvo Odhad hodnoty nehnuteľnosti

Ing. Repčák Peter

IV. PRÍLOHY

Príloha č.1 Písomná objednávka zo dňa 05.12.2022 str.č.9
Príloha č.2 Výpis z listu vlastníctva č. 2430 a č.477, k.ú. Kežmarok str.č.10-15
Príloha č.3 Kópia katastrálnej mapy str.č.16
Príloha č.4 GP 185/2022 str.č.17-19
Príloha č.5 Fotodokumentácia ohodnocovaného územia str.č.20

KEŽMAROK
MODERNÝ • DYNAMICKÝ • HISTORICKÝ

MESTO KEŽMAROK

Materiál na zasadnutie Mestského zastupiteľstva v Kežmarku

Predkladá:	**Primátor mesta**
Na rokovanie dňa:	**14.12.2022**
K bodu programu:	**14.6.**
Názov materiálu:	**Návrh na zriadenie vecného bremena na právo prechodu, prejazdu a umiestnenie stavby na časti pozemku v k. ú. Kežmarok v rámci stavby „Areál HENGSTLER Kežmarok – 2. etapa.“ v prospech spoločnosti ARETE Kežmarok s.r.o., SKY PARK OFFICES 1, Bottova 2A, Bratislava**
Obsah materiálu:	**1. Dôvodová správa** **2. Návrh na uznesenie**
Potrebné k schváleniu:	**nadpolovičná väčšina prítomných poslancov**
Počet strán materiálu:	**2**
Prílohy k ZM:	**4**
Meno, funkcia a podpis spracovateľa:	**Ing. Ivana Jurišová** **vedúca oddelenia majetkovoprávneho a správy majetku**
Meno, funkcia a podpis predkladateľa:	**PhDr. Mgr. Ján Ferenčák, MBA** **primátor mesta**

Dôvodová správa:
ARETE Kežmarok s.r.o., IČO: 51 968 029, SKY PARK OFFICES 1, Bottova 2A, 811 09 Bratislava – mestská časť Staré Mesto, v rámci pripravovaného rozšírenia výroby požiadali o zriadenie vecného bremena práva prechodu, prejazdu a umiestnenie stavby obslužnej komunikácie k stavbe „AREÁL HENGSTLER KEŽMAROK – 2. etapa“, ktoré je navrhované na časti pozemku vo vlastníctve Mesta Kežmarok, v k. ú. Kežmarok a to:
- parc. KN-C č. 6836/9, zastavaná plocha a nádvorie o výmere 8750 m^2, evidovanom na LV č. 1, v rozsahu GP 48/2022 – novovytvorená parc. KN-C č. 6836/48, zastavaná plocha a nádvorie o výmere 99 m^2.

Návrh na uznesenie

Mestské zastupiteľstvo v Kežmarku

s c h v a ľ u j e

zriadenie vecného bremena na novovytvorenom pozemku parc. KN-C č. 6836/48, zastavaná plocha a nádvoria o výmere 99 m^2, katastrálne územie Kežmarok, odčlenenom z pôvodného pozemku parc. KN-C č. 6836/9, zastavaná plocha a nádvorie o výmere 8750 m^2, v katastrálnom území Kežmarok, obec Kežmarok, zapísanom na Okresnom úrade v Kežmarku, katastrálnom odbore na liste vlastníctva č. 1, vo vlastníctve Mesta Kežmarok v podiele 1/1, podľa geometrického plánu č. 48/2022 na oddelenie pozemkov parc. číslo 6887/12 a 6836/48, úradne overenom dňa 24.05.2022, pod číslom G_1-377/2022, vyhotovenom Ing. Pavlom Brutovským, Geodetické práce, Gaštanová 1016/11, Kežmarok, IČO: 35 631 763,
spočívajúce v povinnosti Mesta Kežmarok, ako povinného z vecného bremena:
- strpieť umiestnenie a vybudovanie obslužnej komunikácie k stavbe „AREÁL HENGSTLER KEŽMAROK – 2. etapa“,
- strpieť právo vstupu, prechodu pešo, vjazdu a prejazdu motorovým vozidlom cez slúžiaci pozemok.

Vecné bremeno bude zriadené „in rem“ na dobu neurčitú v prospech vlastníka pozemku parc. KN-C č. 6836/33, zastavaná plocha a nádvorie o výmere 4882 m^2, zapísanom na Okresnom úrade v Kežmarku, katastrálnom odbore na liste vlastníctva č. 5708, vo vlastníctve spoločnosti ARETE Kežmarok s.r.o., IČO: 51 968 029, SKY PARK OFFICES 1, Bottova 2A, 811 09 Bratislava – mestská časť Staré Mesto, v podiele 1/1. Jednorazová odplata za zriadenie vecného bremena bude určená znaleckým posudkom.

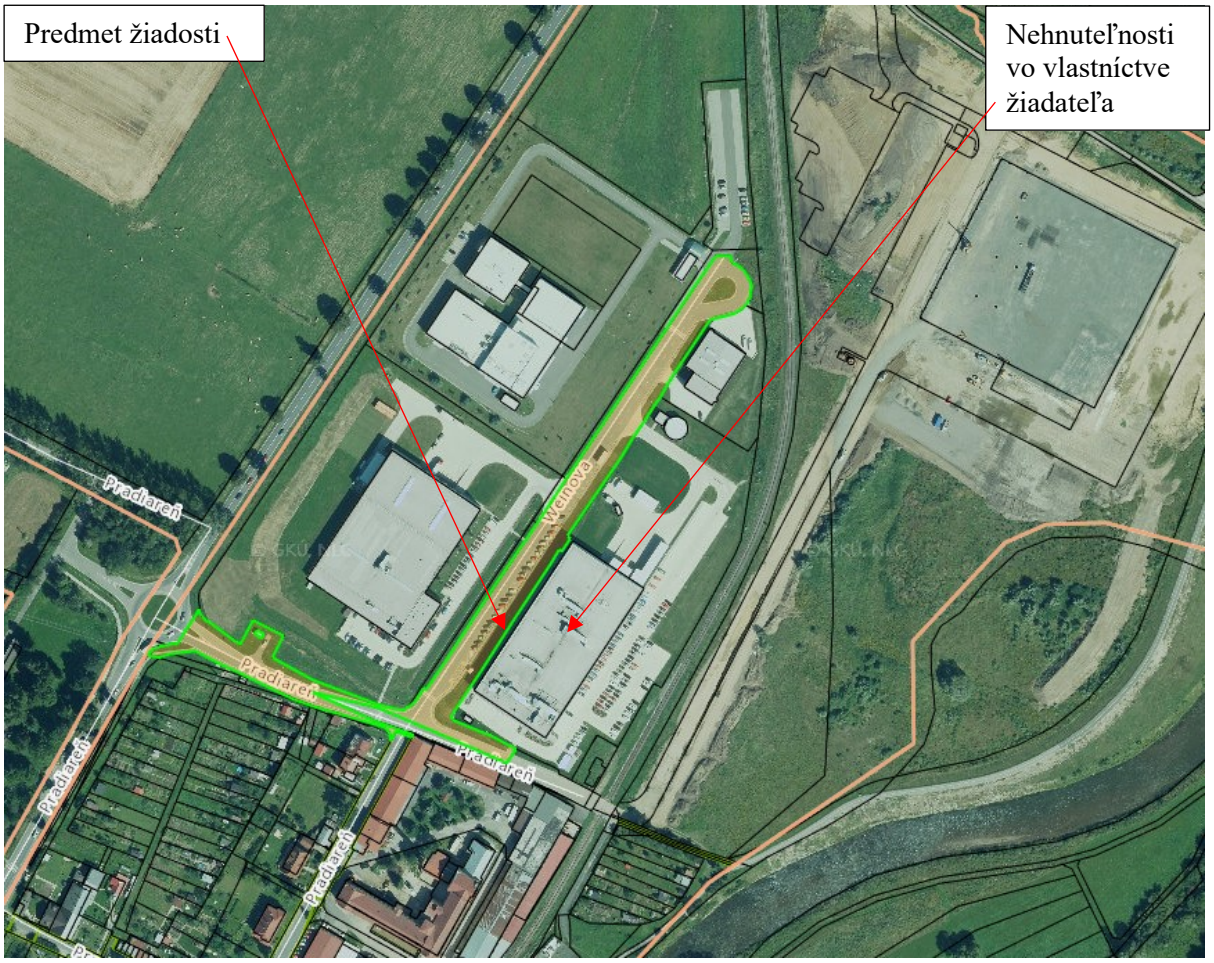
Predmet žiadosti
Nehnuteľnosti vo vlastníctve žiadateľa
Pradiareň
Pradiareň
Pradiareň
Pradiareň
Pradiareň
Weinova

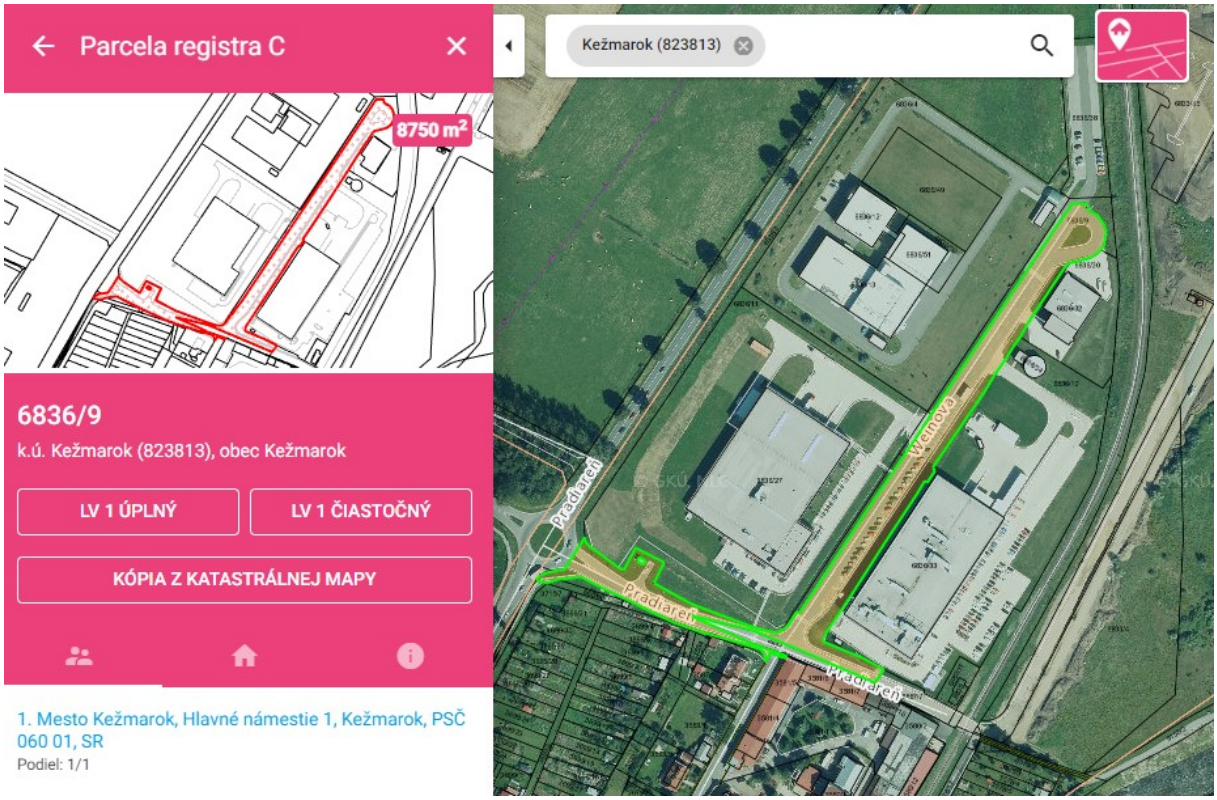
Parcela registra C
8750 m²
6836/9
k.ú. Kežmarok (823813), obec Kežmarok
LV 1 ÚPLNÝ
LV 1 ČIASTOČNÝ
KÓPIA Z KATASTRÁLNEJ MAPY
1. Mesto Kežmarok, Hlavné námestie 1, Kežmarok, PSČ 060 01, SR
Podiel: 1/1
Kežmarok (823813)
Pradiareň
Pradiareň
Pradiareň
Weinova

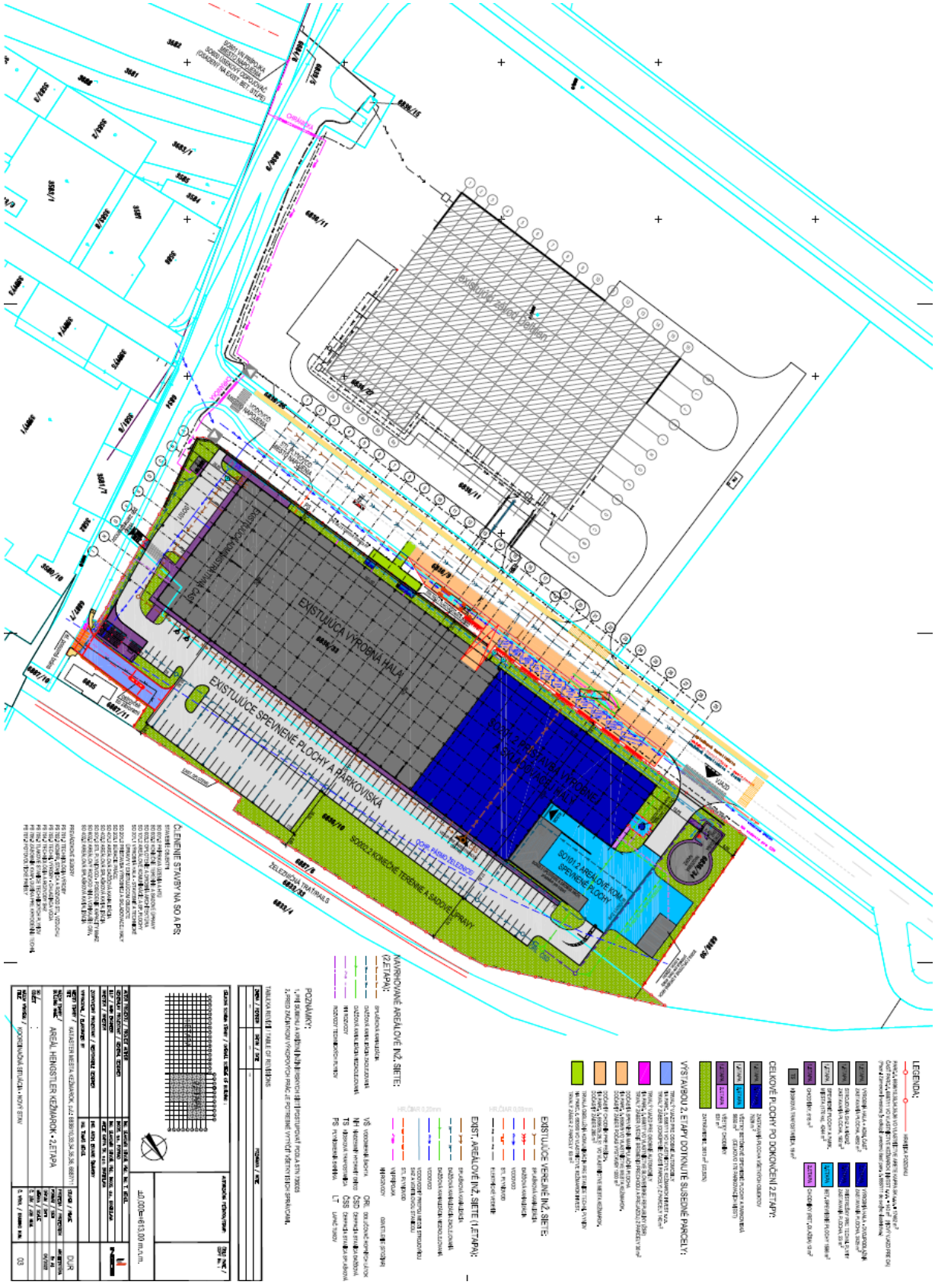
EXISTUJÚCA VÝROBNÁ HALA
EXISTUJÚCE SPEVNENÉ PLOCHY A PARKOVISKÁ
SO101.2 AREÁLOVÉ KOM. SPEVNENÉ PLOCHY
SO002.2 KONEČNÉ TERÉNNE A SADOVÉ ÚPRAVY
ČLENENIE STAVBY NA SO A PS:
LEGENDA:
CELKOVÉ PLOCHY PO DOKONČENÍ 2.ETAPY:
VÝSTAVBOU 2. ETAPY DOTKNUTÉ SUSEDNÉ PARCELY:
EXISTUJÚCE VEREJNÉ INŽ. SIETE:
EXIST. AREÁLOVÉ INŽ. SIETE (1.ETAPA):
NAVRHOVANÉ AREÁLOVÉ INŽ. SIETE: (2.ETAPA):
POZNÁMKY:
AREÁL HENGSTLER KEŽMAROK - 2.ETAPA
±0.000=613.00 m.s.m.

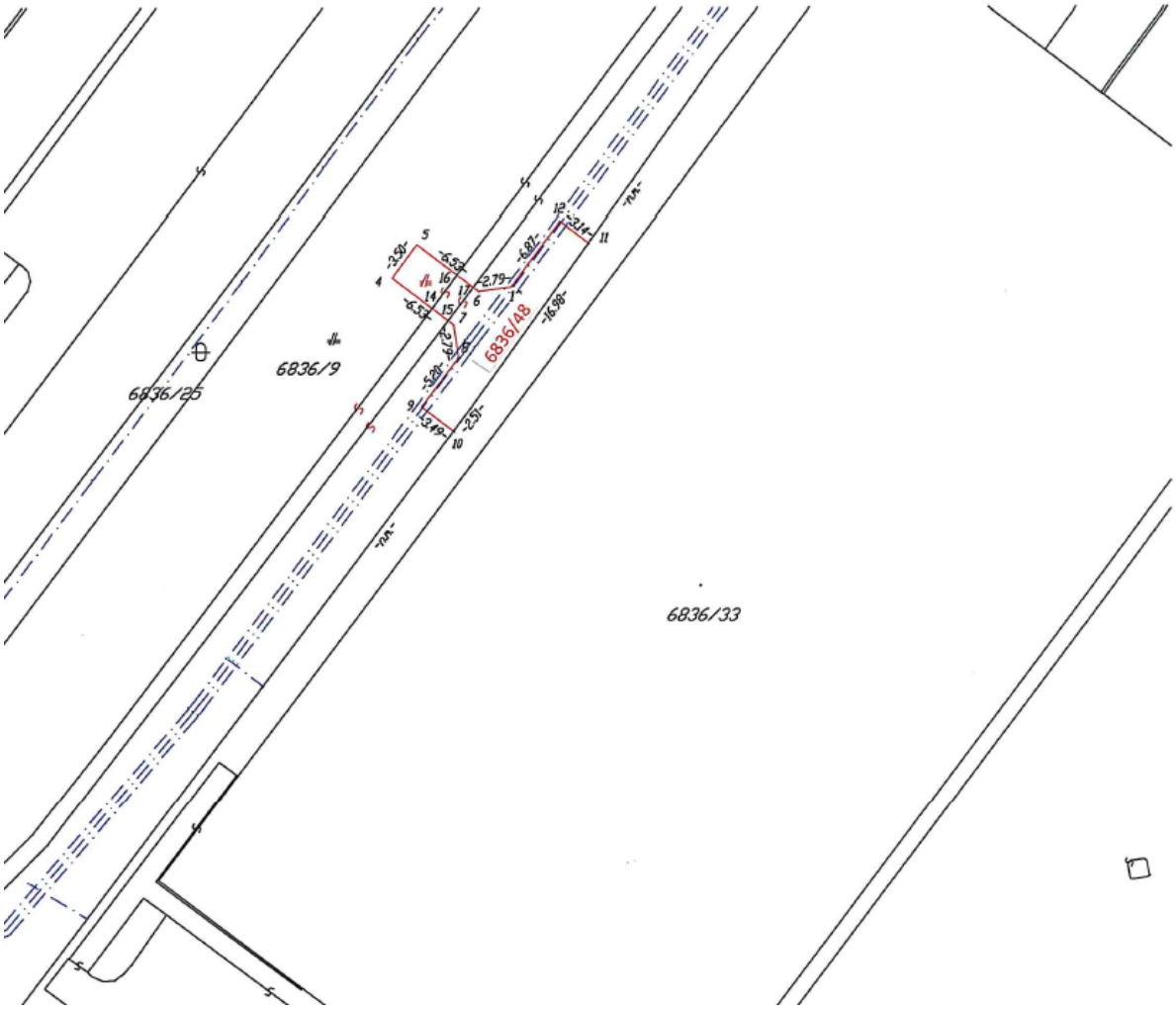

Geometrický plán je podkladom na právne úkony, keď údaje doterajšieho stavu výkazu výmer sú zhodné s údajmi platných výpisov z katastra nehnuteľnosti.

Vyhotoviteľ	Kraj	Okres	Obec
Ing. Pavel Brutovský **Geodetické práce** Gaštanová 1016/11, KEŽMAROK tel.: 0905 538 305, 052/ 4567 002 IČO : 34631763 DIČ: 1023299717	**Prešovský**	**Kežmarok**	**Kežmarok**
	Kat. územie: **Kežmarok**	Číslo plánu: **48/2022**	Mapový list č.: **VS XIV-8-6**

GEOMETRICKÝ PLÁN

na oddelenie pozemkov parc. číslo 6887/12 a 6836/48.

Vyhotovil		Autorizačne overil		Uradne overil Meno:	
Dňa: **12.5.2022**	Meno: **Ing. Pavel Brutovský**	Dňa: **13.5.2022**	Meno: **Ing. Andrea Šterbáková**	Dňa:	Číslo:
Nové hranice boli v prírode označené **kov.rúrkami, nastriekanými znakmi**		Náležitosťami a presnosťou zodpoveda predpisom		Uradne overené podľa §9 zákona NR SR č. 215/1995 Z.z. o geodézii a kartografii	
Zákres podrobného merania (meračský náčrt) č. **3689**					
Súradnice bodov označených číslami a ostatné meračské údaje sú uložené vo všeobecnej dokumentácii		Pečiatka a podpis		Pečiatka a podpis	


nehnuteľnosti
vo vlastníctve
žiadateľa
pozemok vo
vlastníctve
Mesta Kežmarok
KN-C č. 6836/9
6836/27
6836/33
2574/2
2594
Weinova
Pradiareň
3584
3586
762/38
3587/1
2623
4417
3583/2
3581/5
3581/6
3581/7
3581/4
3580/10
6887/7
6887/11
Kežmarok


HENGSTLER

KEŽMAROK
MODERNÝ • DYNAMICKÝ • HISTORICKÝ

MESTO KEŽMAROK

Materiál na zasadnutie Mestského zastupiteľstva v Kežmarku

Predkladá:	**Primátor mesta**
Na rokovanie dňa:	**14.12.2022**
K bodu programu:	**14.7.**
Názov materiálu:	**Návrh na doplnenie uznesenia č. 142/2022 zo dňa 23.06.2022 – LIMBA PLUS, s.r.o., Pod Lesom 23, Kežmarok**
Obsah materiálu:	**1. Dôvodová správa** **2. Návrh na uznesenie**
Potrebné k schváleniu:	**nadpolovičná väčšina prítomných poslancov**
Počet strán materiálu:	**3**
Prílohy k ZM:	**2**
Meno, funkcia a podpis spracovateľa:	**Ing. Ivana Jurišová** **vedúca oddelenia majetkovoprávneho a správy majetku**
Meno, funkcia a podpis predkladateľa:	**PhDr. Mgr. Ján Ferenčák, MBA** **primátor mesta**

Dôvodová správa:

Mestské zastupiteľstvo v Kežmarku na svojom rokovaní dňa 23.06.2022 schválilo uznesením č. 142/2022
„zriadenie vecného bremena na častiach pozemkov v katastrálnom území Kežmarok, obec Kežmarok, zapísaných na Okresnom úrade v Kežmarku, katastrálnom odbore na liste vlastníctva č. 1, vo vlastníctve Mesta Kežmarok v podiele 1/1, a to:
- parc. KN-C č. 2497/1, zastavaná plocha a nádvorie o výmere 14 110 m^2,
- parc. KN-C č. 6634/1, zastavaná plocha a nádvorie o výmere 4081 m^2,
spočívajúce v povinnosti Mesta Kežmarok, ako povinného z vecného bremena:
- strpieť umiestnenie a uloženie SO 02 Odberné elektrické zariadenie (umiestnenie elektromerového rozvádzača a uloženie elektrického vedenia), k stavbe „Napojenie prevádzky LIMBA PLUS, s.r.o.“, na slúžiacich pozemkoch v rozsahu geometrického plánu na zriadenie vecného bremena,
- strpieť vstup a vjazd oprávneného z vecného bremena na slúžiace pozemky, pri umiestnení, prevádzke, údržbe a opravách SO 02 Odberné elektrické zariadenie a jeho príslušenstva v rozsahu ochranného pásma podľa geometrického plánu na zriadenie vecného bremena.

Vecné bremeno bude zriadené „in rem“ na dobu neurčitú v prospech oprávneného z vecného bremena spoločnosti LIMBA PLUS, s r.o., IČO: 36 464 155, Pod lesom 23, 060 01 Kežmarok, ako vlastníka pozemku parc. KN-C č. 2476/2, zastavaná plocha a nádvorie o výmere 541 m^2, v katastrálnom území Kežmarok, zapísanom na Okresnom úrade v Kežmarku, katastrálnom odbore na liste vlastníctva č. 2711, v rozsahu geometrického plánu na porealizačné zameranie s ochranným pásmom na slúžiacich pozemkoch, ktorý dá po jeho realizácii vypracovať na svoje náklady oprávnený z vecného bremena.
Jednorazová odplata za zriadenie vecného bremena bude určená znaleckým posudkom, ktorý dá po realizácii vypracovať na svoje náklady oprávnený z vecného bremena.
Náklady spojené s návrhom na vklad do katastra nehnuteľností uhradí oprávnený z vecného bremena.“

Na základe porealizačného zamerania geometrickým plánom č. 166/2022 na vyznačenie vecného bremena práva uloženia inž. siete na p. č. 2496, 2497/1, 2497/2, 3208, a 6634/1, úradne overenom dňa 01.12.2022, pod číslom G1- 913/2022, vyhotovenom Ing. Andreou Šterbákovou, Železničná 137/52, 059 52 Veľká Lomnica, IČO: 46 445 111, sme zistili, že **stavebník zasiahol aj ďalšie pozemky parc. KN-C č. 2479/2**, zastavaná plocha a nádvorie o výmere 535 m^2 **a KN-E č. 6634/1**, ostatná plocha o výmere 2314 m^2, katastrálne územie Kežmarok, zapísaných na Okresnom úrade v Kežmarku, katastrálnom odbore na liste vlastníctva č.1 vo vlastníctve Mesta Kežmarok a **je potrebné doplnenie pozemkov do uznesenia.**

Návrh na uznesenie

Mestské zastupiteľstvo v Kežmarku

s c h v a ľ u j e

doplnenie uznesenia č. 142/2022 zo dňa 23.06.2022 tak, že:

k uvedeným pozemkom sa za čiarku dopĺňajú do uznesenia pozemky
„ - parc. KN-C č. 2479/2, zastavaná plocha a nádvorie o výmere 535 m^2,
- parc. KN-E č. 6634/1, ostatná plocha o výmere 2314 m^2,“

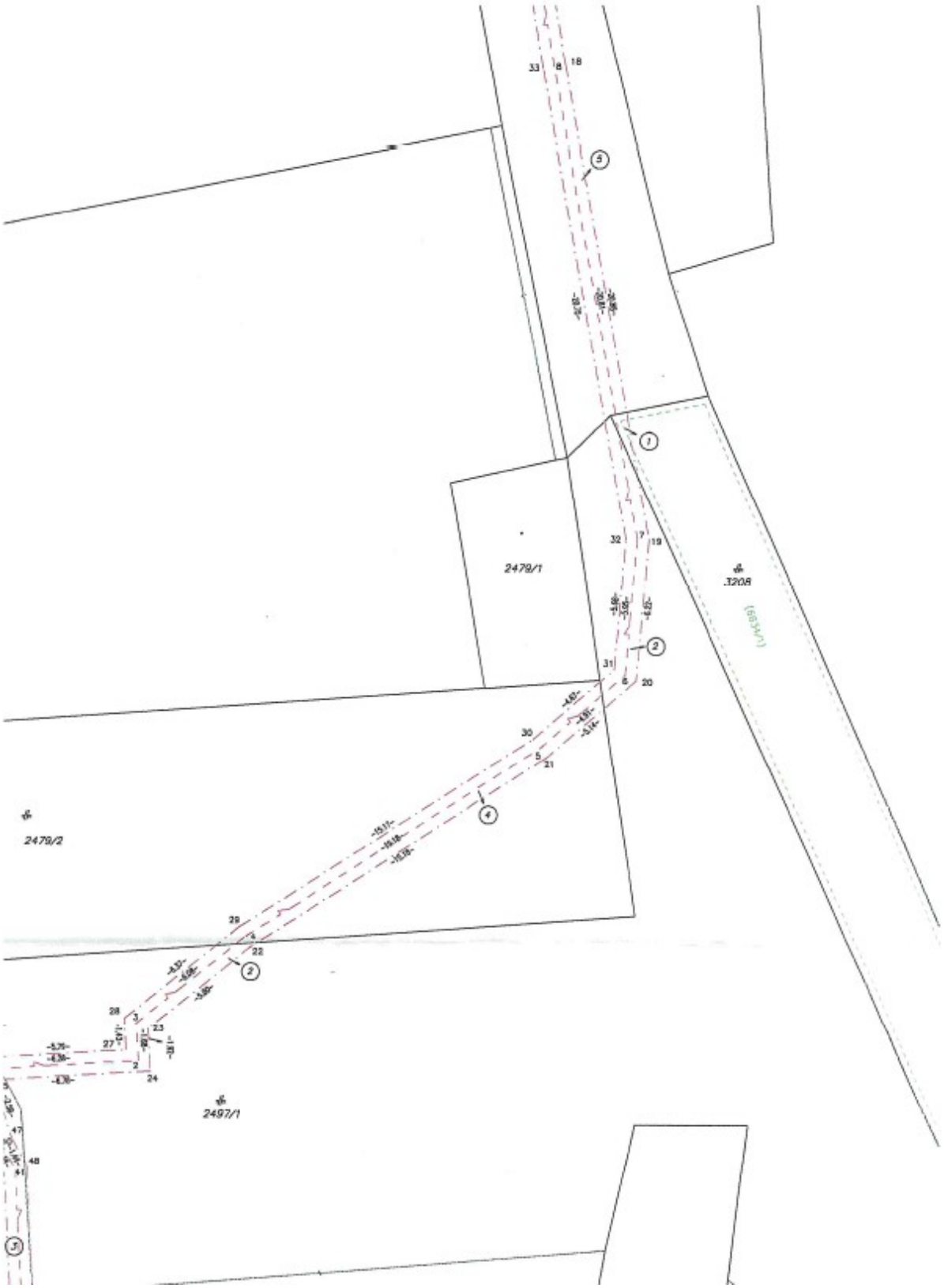
2479/1
2479/2
2497/1
3208

Geometrický plán je podkladom na právne úkony, keď údaje doterajšieho stavu výkazu výmer sú zhodné s údajmi platných výpisov z katastra nehnuteľností

Vyhotoviteľ **Ing. Andrea Šterbáková** Železničná 137/52 059 52 Veľká Lomnica asterbakova@gmail.com IČO: 46445111	Kraj Prešovský	Okres Kežmarok	Obec Kežmarok
	Kat. územie Kežmarok	Číslo plánu 166/2022	Mapový list č. VKM
	GEOMETRICKÝ PLÁN na vyznačenie vecného bremena práva uloženia inž.siete na p.č. 2496,2497/1, 2479/2, 3208 a 6634/1 v prospech p.č. 2475/3 a 2476/2.		

Vyhotovil		Autorizačne overil		Úradne overil Meno: Ing. Gabriela Javorská	
Dňa: 6.10.2022	Meno: Ing. Andrea Šterbáková	Dňa: 6.10.2022	Meno: Ing. Andrea Šterbáková	Dňa: 25 -11- 2022	Číslo: G1- 827/2022
Nové hranice boli v prírode označené inžinierskou sieťou elektrická prípojka		Náležitosťami a presnosťou zodpovedá predpisom		Úradne overené podľa § 9 zákona NR SR č. 215/1995 Z.z. o geodézii a kartografii	
Záznam podrobného merania (meračský náčrt) č. 3739					
Súradnice bodov označených číslami a ostatné meračské údaje sú uložené vo všeobecnej dokumentácii		Pečiatka a podpis		Pečiatka a podpis	

t.č. 6.50 - 1997

VÝKAZ VÝMER

Doterajší stav								Zmeny					Nový stav				
Číslo					Výmera		Druh pozemku	Diel číslo	k parcele číslo	m²	od parcely číslo	²	Číslo parcely	Výmera		Druh pozemku	Vlastník, (iná oprávn. osoba) adresa, (sídlo)
pôvodky	listu vlast.	parcely															
PK	LV	PK	KNvE	KNvC	ha	m²								ha	m²	kód	
								Stav pravny									
	1		6634/1			2314	ost.pl.	1			6634/1	1	(6634/1)		2314	ost.pl.)	Doterajší
	2711			2475/3		1175	zast.pl.						2475/3		1175	zast.pl. 16 1	LIMBA PLUS Kežmarok
	2711			2476/2		541	zast.pl.						2476/2		541	zast.pl. 16 1	dcito
	1			2497/1	1	4110	zast.pl.	2			2497/1	23	2497/1	1	4110	zast.pl. 22	Mesto Kežmarok
								3			2497/1	23					
	1			2479/2		535	zast.pl.	4			2479/2	22	2479/2		535	zast.pl. 22	dcito
	1			6634/1		4081	zast.pl.	5			6634/1	23	6634/1		4081	zast.pl. 22	dcito
	2967			2496		367	zast.pl.	6			2496	-	2496		367	zast.pl. 15 9	vlastníci LV2967

KEŽMAROK
MODERNÝ • DYNAMICKÝ • HISTORICKÝ

M E S T O K E Ž M A R O K

Materiál na zasadnutie Mestského zastupiteľstva

Predkladá:	**Primátor mesta**
Na rokovanie dňa:	**14.12.2022**
K bodu programu:	**15.**
Názov materiálu:	**Návrh na zverenie nehnuteľného majetku mesta „Rekonštrukcia zimného štadióna v Kežmarku, Dostavba a prestavba pre účely viacúčelovej haly I. a II. etapa“ do správy príspevkovej organizácie mesta Kežmarok Verejnoprospešné služby Mesta Kežmarok, Poľná 1, 060 01 Kežmarok**
Obsah materiálu:	**1. Dôvodová správa** **2. Návrh na uznesenie**
Potrebné na schválenie:	**Nadpolovičná väčšina prítomných poslancov**
Počet strán materiálu:	**2**
Prílohy k ZM:	-
Meno, funkcia a podpis spracovateľa:	**Ing. Ivana Jurišová** **vedúca oddelenia majetkovoprávneho a správy majetku**
Meno, funkcia a podpis predkladateľa :	**PhDr. Mgr. Ján Ferenčák, MBA** **primátor mesta**

Dôvodová správa:

Na zimnom štadióne v Kežmarku sa zrealizovala rekonštrukcia v dvoch etapách „Rekonštrukcia zimného štadióna, Dostavba a prestavba pre účely viacúčelovej haly - I.etapa“ v obstarávacej sume 4 549 987,53 eur a „Rekonštrukcia zimného štadióna, Dostavba a prestavba pre účely viacúčelovej haly - II.etapa“ v obstarávacej sume 2 655 657,60 eur. Nakoľko aj ostatný nehnuteľný majetok týkajúci sa zimného štadióna bol zverený príspevkovej organizácii mesta Kežmarok Verejnoprospešné služby Mesta Kežmarok, navrhujeme Mestskému zastupiteľstvu v Kežmarku schváliť zverenie nehnuteľného majetku a to :
stavbu „Rekonštrukcia zimného štadióna, Dostavba a prestavba pre účely viacúčelovej haly I.a II. etapa“ spolu v obstarávacej cene 7 205 645,13 eur, do správy príspevkovej organizácie mesta Kežmarok Verejnoprospešné služby Mesta Kežmarok, Poľná 1, 060 01 Kežmarok, IČO : 42234891 a to bezodplatne na dobu neurčitú.

Návrh na uznesenie

Mestské zastupiteľstvo v Kežmarku

s ch v a ľ u j e

zverenie nehnuteľného majetku a to :

stavbu „Rekonštrukcia zimného štadióna, Dostavba a prestavba pre účely viacúčelovej haly I. a II.etapa “ spolu v obstarávacej cene 7 205 645,13 eur, do správy príspevkovej organizácie mesta Kežmarok Verejnoprospešné služby Mesta Kežmarok, Poľná 1, 060 01 Kežmarok, IČO : 42234891 za účelom jeho užívania na plnenie úloh v rozsahu činností uvedených v zriaďovacej listine a to bezodplatne na dobu neurčitú.

KEŽMAROK
MODERNÝ • DYNAMICKÝ • HISTORICKÝ

MESTO KEŽMAROK

Materiál na zasadnutie Mestského zastupiteľstva v Kežmarku

Predkladá:	**Primátor mesta**
Na rokovanie dňa:	**14.12.2022**
K bodu programu:	**16.**
Názov materiálu:	**Návrh na doplnenie a opravu uznesení na základe požiadavky Okresného úradu v Kežmarku, katastrálneho odboru**
Obsah materiálu:	**1. Dôvodová správa** **2. Návrh na uznesenie**
Potrebné k schváleniu:	**nadpolovičná väčšina prítomných poslancov**
Počet strán materiálu:	**9**
Prílohy k ZM:	**-**
Meno, funkcia a podpis spracovateľa:	**Ing. Ivana Jurišová** **vedúca oddelenia majetkovoprávneho a správy majetku**
Meno, funkcia a podpis predkladateľa:	**PhDr. Mgr. Ján Ferenčák, MBA** **primátor mesta**

Dôvodová správa:

Na základe požiadavky Okresného úradu v Kežmarku, katastrálneho odboru, aby v uznesení mestského zastupiteľstva, resp. vo výpise z uznesenia mestského zastupiteľstva malo byť uvedené aspoň meno a priezvisko, dátum narodenia a adresa trvalého pobytu fyzickej osoby a na základe zistenia formálnych chýb v uzneseniach je potrebné doplniť a opraviť uznesenia, ktoré Mestské zastupiteľstvo v Kežmarku na svojich rokovaniach schválilo a to:
142/2021 zo dňa 28.10.2021 – zriadenie vecného bremena v prospech Jozefa Rejdu a Jany Rejdovej,
14/2022 zo dňa 24.02.2022 – zriadenie vecného bremena v prospech Pavla Džadoňa a Dariny Džadoňovej,
15/2022 zo dňa 24.02.2022 - zriadenie vecného bremena v prospech MVDr. Evy Brodanskej,
17/2022 zo dňa 24.02.2022 - zriadenie vecného bremena v prospech Ing. Rastislava Krišandu,
18/2022 zo dňa 24.02.2022 - zriadenie vecného bremena v prospech Bc. Jaroslava Ryboviča,
21/2022 zo dňa 24.02.2022 - zriadenie vecného bremena v prospech Viktora Jefanova a Slávky Jefanovovej,
136/2022 zo dňa 23.06.2022 - zriadenie vecného bremena v prospech Ing. Stanislava Šoltésa a Ľubomíri Šoltésovej,
140/2022 zo dňa 23.06.2022 - zriadenie vecného bremena v prospech Luxury development, s. r. o.,
144/2022 zo dňa 23.06.2022 - zriadenie vecného bremena v prospech Mateja Mačugu,
146/2022 zo dňa 23.06.2022 - zriadenie vecného bremena v prospech Jozefa Miškoviča a Ing. Moniky Britaňákovej,
154/2022 zo dňa 23.06.2022 – odpredaj pozemku pre Annu Madejovú
158/202 zo dňa 23.06.2022 2 - odpredaj pozemku pre Jána Legutkého
159/2022 zo dňa 23.06.2022 - odpredaj pozemku pre Ing. Rastislava Gaľu
176/2022 zo dňa 18.08.2022 – zánik a zriadenie vecného bremena v prospech Mesta Kežmarok
179/2022 zo dňa 18.08.2022 - zriadenie vecného bremena v prospech Mesta Kežmarok.

1.
Návrh na uznesenie

Mestské zastupiteľstvo v Kežmarku

s c h v a ľ u j e

doplnenie uznesenia č. 142/2021 zo dňa 28.10.2021 tak, že:

pôvodný text v časti
„v prospech oprávnených z vecného bremena Jozefa Rejdu, Bardejovská 1720/3, 060 01 Kežmarok a Janu Rejdovú, Postupimská 2, 040 22 Košice,“

sa dopĺňa tak, že za čiarku za slovom Rejdu sa dopĺňa text
„dátum narodenia ,“

a za čiarku za slovom Rejdovú sa dopĺňa text
„dátum narodenia ,“

2.
Návrh na uznesenie

Mestské zastupiteľstvo v Kežmarku

s c h v a ľ u j e

doplnenie uznesenia č. 14/2022 zo dňa 24.02.2022 tak, že:

pôvodný text v časti
„v prospech oprávnených z vecného bremena Pavla Džadoňa a manželky Dariny Džadoňovej, obaja bytom Kostolné námestie 2571/10B, 060 01 Kežmarok,“

sa dopĺňa tak, že za čiarku za slovom Džadoňa sa dopĺňa text
„dátum narodenia ,“

a za čiarku za slovom Džadoňovej sa dopĺňa text
„dátum narodenia , “

3.
Návrh na uznesenie

Mestské zastupiteľstvo v Kežmarku

s c h v a ľ u j e

opravu uznesenia č. 15/2022 zo dňa 24.02.2022 tak, že:

pôvodný text v časti
„v prospech oprávneného z vecného bremena MVDr. Brodanskej Evy, bytom Nábrežná 2, 060 01 Kežmarok, ako vlastníčky pozemku parc. KN-C č. 1378, záhrady o výmere 866 m^2, v katastrálnom území Kežmarok,“

sa nahrádza opraveným textom
„v prospech oprávneného z vecného bremena MVDr. Brodanskej Evy, dátum narodenia , bytom Nábrežná 1469/2, 060 01 Kežmarok, ako vlastníčky pozemku parc. KN-C č. 1378/1, záhrada o výmere 794 m^2, v katastrálnom území Kežmarok,“

4.

Návrh na uznesenie

Mestské zastupiteľstvo v Kežmarku

s c h v a ľ u j e

opravu a doplnenie uznesenia č. 17/2022 zo dňa 24.02.2022 tak, že:

pôvodný text v častiach
„v prospech Ing. Rastislava Krišandu, Nad traťou 1492/24, 060 01 Kežmarok za cenu stanovenú znaleckým posudkom“
„v prospech v prospech Ing. Rastislava Krišandu, Nad traťou 1492/24, 060 01 Kežmarok s povinnosťou povinného“

sa nahrádza opraveným textom
„v prospech Ing. Rastislava Krišandu, dátum narodenia , Nad traťou 1492/24, 060 01 Kežmarok, ako vlastníka pozemku parc. KN-C č. 2336/37, zastavaná plocha a nádvorie o výmere 1921 m^2, k. ú. Kežmarok, zapísanom na liste vlastníctva č. 3272 za cenu stanovenú znaleckým posudkom“

a dopĺňa tak, že za čiarku za slovom Krišandu sa dopĺňa text
„dátum narodenia ,“

5.

Návrh na uznesenie

Mestské zastupiteľstvo v Kežmarku

s c h v a ľ u j e

doplnenie uznesenia č. 18/2022 zo dňa 24.02.2022 tak, že:

pôvodný text v časti
„v prospech Bc. Jaroslav Rybovič, Generála Štefánika 1318/32, 060 01 Kežmarok“

sa dopĺňa tak, že za čiarku za slovom Rybovič sa dopĺňa text
„dátum narodenia ,“

6.
Návrh na uznesenie

Mestské zastupiteľstvo v Kežmarku

s c h v a ľ u j e

doplnenie uznesenia č. 21/2022 zo dňa 24.02.2022 tak, že:

pôvodný text v časti
„v prospech Viktora Jefanova a manželky Slávky Jefanovovej, obaja bytom Kukučínova 2447/34, 060 01 Kežmarok,“

sa dopĺňa tak, že za čiarku za slovom Jefanova sa dopĺňa text
„dátum narodenia ,“

a za čiarku za slovom Jefanovovej sa dopĺňa text
„dátum narodenia , “

7.
Návrh na uznesenie

Mestské zastupiteľstvo v Kežmarku

s c h v a ľ u j e

opravu uznesenia č. 136/2022 zo dňa 23.06.2022 tak, že:

pôvodný text v častiach
„v prospech Ing. Stanislava Šoltésa s manželkou Ľubomírou Šoltésovou, bytom S. Tomášika 2419/23, 060 01 Kežmarok“

sa nahrádza opraveným textom
„v prospech Ing. Stanislava Šoltésa, dátum narodenia s manželkou Ľubomírou Šoltésovou, dátum narodenia , obaja bytom S. Tomášika 2419/23, 060 01 Kežmarok, ako bezpodielových spoluvlastníkov pozemkov v katastrálnom území Kežmarok parc. KN-C č. 3296/168, ostatná plocha o výmere 324 m^2, parc. KN-C č. 3296/169, ostatná plocha o výmere 549 m^2, parc. KN-C č. 3329/11, ostatná plocha o výmere 278 m^2 a parc. KN-C č. 3329/15, ostatná plocha o výmere 545 m^2, zapísaných na liste vlastníctva č. 4290,“

8.
Návrh na uznesenie

Mestské zastupiteľstvo v Kežmarku

s c h v a ľ u j e

opravu uznesenia č. 140/2022 zo dňa 23.06.2022 tak, že:

pôvodný text v časti
„v prospech spoločnosti , Luxury development, s. r. o., Suchá hora 1759/42, 060 01 Kežmarok,“

sa nahrádza opraveným textom
„v prospech spoločnosti , Luxury development, s. r. o., Suchá hora 1759/42, 060 01 Kežmarok, IČO: 54 541 808, ako vlastníka inžinierskych stavieb splaškovej kanalizácie a verejného vodovodu,“

9.
Návrh na uznesenie

Mestské zastupiteľstvo v Kežmarku

s c h v a ľ u j e

doplnenie uznesenia č. 144/2022 zo dňa 23.06.2022 tak, že:

pôvodný text v časti
„v prospech oprávneného z vecného bremena Mateja Mačugu, bytom Tvarožnianska 2620/13, 060 01 Kežmarok,“

sa dopĺňa tak, že za čiarku za slovom Mačugu sa dopĺňa text
„dátum narodenia ,“

10.
Návrh na uznesenie

Mestské zastupiteľstvo v Kežmarku

s c h v a ľ u j e

opravu uznesenia č. 146/2022 zo dňa 23.06.2022 tak, že:

pôvodný text v časti
„v prospech oprávnených z vecného bremena Jozefa Miškoviča, bytom Lanškrounská 1608/18, 060 01 Kežmarok a Ing. Moniky Britaňákovej, bytom Kúpeľná 557/23, 059 01 Spišská Belá,“

sa nahrádza opraveným textom
„v prospech oprávnených z vecného bremena Jozefa Miškoviča, dátum narodenia , a Ing. Moniky Miškovičovej, dátum narodenia , obaja bytom Lanškrounská 1608/18, 060 01 Kežmarok,“

11.
Návrh na uznesenie

Mestské zastupiteľstvo v Kežmarku

s c h v a ľ u j e

doplnenie uznesenia č. 154/2022 zo dňa 23.06.2022 tak, že:

pôvodný text v častiach
„do výlučného vlastníctva Anny Madejovej, Komenského 1130/23, 060 01 Kežmarok“

sa dopĺňa tak, že za čiarku za slovom Madejovej sa dopĺňa text
„dátum narodenia ,“

12.
Návrh na uznesenie

Mestské zastupiteľstvo v Kežmarku

s c h v a ľ u j e

doplnenie uznesenia č. 158/2022 zo dňa 23.06.2022 tak, že:

pôvodný text v častiach
„do vlastníctva Jána Legutkého, Družstevná 48, 060 01 Malý Slavkov“

sa dopĺňa tak, že za čiarku za slovom Leutkého sa dopĺňa text
„dátum narodenia ,“

13.
Návrh na uznesenie

Mestské zastupiteľstvo v Kežmarku

s c h v a ľ u j e

doplnenie uznesenia č. 159/2022 zo dňa 23.06.2022 tak, že:

pôvodný text v časti
„do vlastníctva Ing. Rastislava Gaľu, Suchá hora 1799/40, 060 01 Kežmarok“

sa dopĺňa tak, že za čiarku za slovom Gaľu sa dopĺňa text
„dátum narodenia ,“

14.
Návrh na uznesenie

Mestské zastupiteľstvo v Kežmarku

s c h v a ľ u j e

opravu a doplnenie uznesenia č. 176/2022 zo dňa 18.08.2022 tak, že:

pôvodný text v častiach
„a zriadenie vecného bremena „in rem“ na dobu neurčitú“
„na podielového spoluvlastníka Ing. Jozefa Debreho, Suchá hora 1800/38, Kežmarok v podiele 78/100 a na podielového spoluvlastníka Jaroslava Bilinu, Školská 223/30, Huncovce v podiele 22/100“
„ na vlastníka Ing. Jozefa Debreho, Suchá hora 1800/38, Kežmarok“

sa nahrádza opraveným textom
„a zriadenie vecného bremena „in personam“ na dobu neurčitú“

a sa dopĺňa tak, že za čiarku za slovom Debreho sa dopĺňa text
„dátum narodenia ,“

a za čiarku za slovom Bilinu sa dopĺňa text
„dátum narodenia ,“

15.
Návrh na uznesenie

Mestské zastupiteľstvo v Kežmarku

s c h v a ľ u j e

doplnenie uznesenia č. 179/2022 zo dňa 18.08.2022 tak, že:

pôvodný text v časti
„v podielovom spoluvlastníctve Rozálie Kromkovej, Radoľa 330, 023 36 Radoľa,“

sa dopĺňa tak, že za čiarku za slovom Kromkovej sa dopĺňa text
„dátum narodenia ,“

KEŽMAROK
MODERNÝ • DYNAMICKÝ • HISTORICKÝ

M E S T O K E Ž M A R O K

Materiál na zasadnutie Mestského zastupiteľstva v Kežmarku

Predkladá:	**Primátor mesta**
Na rokovanie dňa:	**14.12.2022**
K bodu programu:	**17**
Názov materiálu:	**Návrh na schválenie plánu zasadnutí Mestského zastupiteľstva v Kežmarku na kalendárny rok 2023**
Obsah materiálu:	**1. Dôvodová správa.** **2. Návrh na uznesenie.**
Potrebné k schváleniu:	**nadpolovičná väčšina prítomných poslancov**
Počet strán materiálu:	**2**
Meno funkcia a podpis predkladateľa:	**PhDr. Mgr. Ján Ferenčák, MBA** primátor mesta

Dôvodová správa:

Zákon č.369/1990 Zb. o obecnom zriadení v znení neskorších predpisov v § 12 ods.1 stanovuje, že mestské zastupiteľstvo zasadá podľa potreby, najmenej však raz za tri mesiace.
Rokovací poriadok Mestského zastupiteľstva mesta Kežmarok v § 5 ods. 1 ustanovuje, že zasadnutia mestského zastupiteľstva sa konajú podľa schváleného plánu zasadnutí na nasledujúci kalendárny rok.
V súlade so zákonom a rokovacím poriadkom predkladáme návrh plánu zasadnutí na rok 2023, ktorý zohľadňuje potreby mesta pri plnení jeho úloh a tiež zabezpečuje dostatočný časový priestor jednak na kvalitnú prípravu materiálov do mestského zastupiteľstva a tiež na spracovanie úkonov na základe schválených uznesení mestského zastupiteľstva pri každodennom plnení činností vyplývajúcich z kompetencií mesta.

Návrh na uznesenie:

Mestské zastupiteľstvo v Kežmarku

s c h v a ľ u j e

kalendárny plán zasadnutí Mestského zastupiteľstva v Kežmarku na rok 2023:

- **30.01.2023 (pondelok)**
- **27.03.2023 (pondelok)**
- **19.06.2023 (pondelok)**
- **18.09.2023 (pondelok)**
- **12.12.2023 (utorok)**